

Notiziario Economico

~~~~~ Mensile della Camera di Commercio Industria e Agricoltura ~~~~~

**N U O R O**

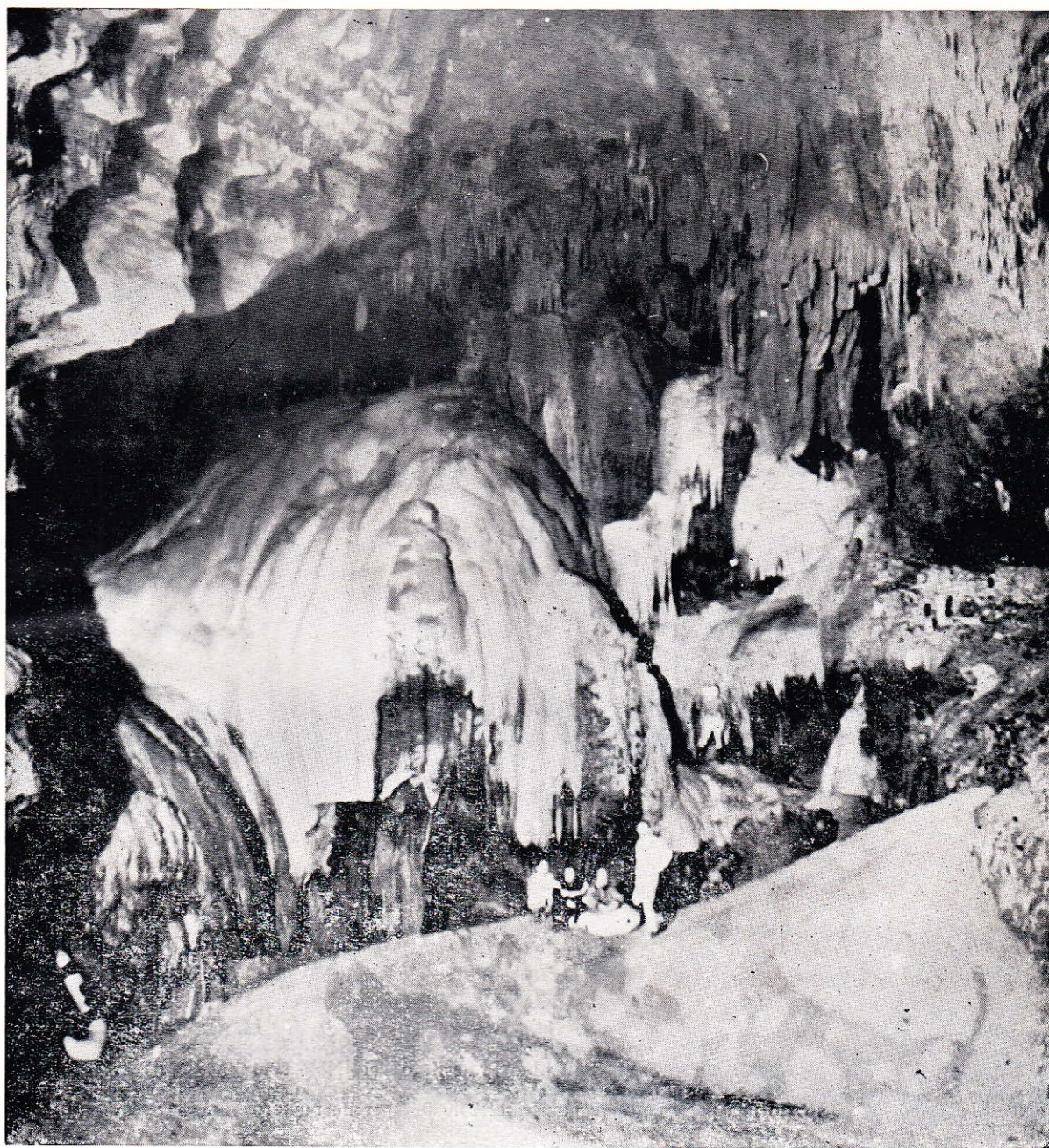

Speleologia nuorese: particolare della Grotta «Su Bentu»

ANNO XVI

GENNAIO 1961

Spedizione in abbonamento postale - Gruppo 3

NUM. 1



# Camera di Commercio Industria e Agricoltura di Nuoro

## COMPOSIZIONE GIUNTA CAMERALE

*Presidente:* Rag. GEROLAMO DEVOTO

*Membri:*

Rag. NINO DEROMA, in rappresentanza dei commercianti  
Cav. MICHELE DADDI, in rappresentanza degli industriali  
Dr. ENNIO DELOGU, in rappresentanza degli agricoltori  
Sig. AGOSTINO CHIRONI, in rappresentanza dei lavoratori  
Prof. MICHELE SANNA, in rappresentanza dei coltivatori diretti  
Cav. NATALINO NARDI, in rappresentanza degli artigiani  
Cav. GIUSEPPE PAGANO, in rappresentanza dei marittimi

*Segretario Generale:* Dr. RENATO RAVAJOLI

## COLLEGIO DEI REVISORI

*Presidente:* Ing. GIUSEPPE MONNI, in rappresentanza degli agricoltori

*Membri:*

Rag. DOMENICO DI FRANCESCO, in rappresentanza degli industriali  
Sig. VITTORIO ROVINETTI, in rappresentanza dei commercianti

## TARIFFE DI ABBONAMENTO E DELLE INSERZIONI

Sono stabilite nella misura seguente le tariffe di abbonamento - cumulativo - al quindicinale "*Bollettino Ufficiale dei Protesti Cambiari*," ed al mensile "*Notiziario Economico*," nonché le tariffe di pubblicità, inserzioni per rettifiche, dichiarazioni ecc.:

|                     |                                                                                                              |         |
|---------------------|--------------------------------------------------------------------------------------------------------------|---------|
| <u>ABBONAMENTI:</u> | per un anno . . . . .                                                                                        | L. 3000 |
|                     | Una copia singola del «Bollettino Protesti» o del «Notiziario» . . . . .                                     | » 200   |
| <u>PUBBLICITÀ:</u>  | spazio una pagina per 12 numeri L. 25.000 per un numero . . . . .                                            | L. 3000 |
|                     | » $\frac{1}{2}$ » » » » » 15.000 » » » . . . . .                                                             | » 2000  |
|                     | » $\frac{1}{4}$ » » » » » 8.500 » » » . . . . .                                                              | » 1200  |
|                     | » $\frac{1}{8}$ » » » » » 5.000 » » » . . . . .                                                              | » 700   |
|                     | » $\frac{1}{16}$ » » » » » 3.000 » » » . . . . .                                                             | » 500   |
| <u>INSERZIONI:</u>  | per rettifiche, dichiarazioni, ecc. sul «Bollettino Protesti» per ogni rettifica, dichiarazione ecc. . . . . | L. 1000 |



# D I T T A DITEL & MICHELETTI

---

**NUORO** - Uffici: Via Roma N. 100 - Tel. 2417 - 2687  
Magazzini: Via Asiago N. 7 - Tel. 2262  
Via Dalmazia  
Abitazione: Via Veneto 10 - Tel. 2256  
Via Roma 65 (piano terreno) Tel. 2548

**OLBIA** - Uffici e Magazzini: Via Genova 37 - Tel. 4228  
Abitazione: Corso Umberto - Tel. 4428

---

*FERRO TONDO E TRAVI DI FERRO - CEMENTI - CALCE VIVA  
E CALCE IDRAULICA - LATERIZI - SOLAI IN LATERIZIO DI DI-  
VERSE FABBRICHE - LEGNAMI - SERRANDE IN LEGNO - COM-  
PENSATI - MASONITE E FAESITE - BITUMI - ASFALTI - MASTICI  
BITUMINOSI E SIMILI - CARTA E CARTONI CATRAMATI - PIT-  
TURE E VERNICI.*

*DOMOLUX E IDROTITANIA (moderna pittura opaca all'acqua) - MA-  
TERIALI «FIBRONIT» IN GENERE - TUBI DI GRÈS E RELATIVI  
ACCESSORI E PEZZI SPECIALI - MARMETTE E MARMETTONI IN  
VASTISSIMO ASSORTIMENTO - RECINZIONI IN FERRO ED IN  
CEMENTO ARMATO - MATERIALI PER IMPIANTI IGIENICO-SANI-  
TARI E PER L'IDRAULICA.*

*MANDATARI ED AGENTI DI COMMERCIO DELLA SOC. PER AZIONI  
ITALIANA INTONACI «TERRANOVA» - MILANO*

**Quant'altro occorre per l'edilizia**





*Ditta*  
*Giovanni Mattu*

~~~~~ VIA ROMA ~~~~~

Concessionario per la zona
di Nuoro di:

REMINGTON RAND ITALIA
S. p. A.

MACCHINE PER SCRIVERE -
MACCHINE ADDIZIONATRICI - CALCOLATRICI -
CONTABILI - SCHEDARI KARDES - APPARECCHI
PER FOTOCOPIA E MICRORIPRODUZIONE

NECCHI macchine per cucire
ELETTRODOMESTICI

PIBIGAS

COMMERCIALE SARDA

FILIALE DI NUORO

Corso Garibaldi, 52

Telefono 29.43

GAS LIQUIDI - FORNELLI

CUCINE DI OGNI TIPO

FRIGORIFERI

ELETTRODOMESTICI



F O R N A C I S C A N U

G U S P I N I

Tel. n. 94.923

A S S E M I N I

Tel. n. 96.404

- Solai comuni ed a camera d'aria
«Brevettati» altezze da cm. 8 a cm. 50
- Tavelloni ■ Tavelle ad incastro e Perret
- Campigiane ■ Tegole marsigliesi e curve
- Laterizi per ogni applicazione

- Marmette e marmettoni
comuni e di lusso

- Pianelle unicolori e disegni

- Tubi in cemento fabbricati con speciali
giropresse e qualsiasi lavoro in cemento

I prodotti migliori a prezzi modici

~~~~~  
**INTERPELLATECI!**



# NOTIZIARIO ECONOMICO

DELLA CAMERA DI COMMERCIO INDUSTRIA E AGRICOLTURA DI NUORO

PUBBLICAZIONE MENSILE

DIREZIONE E AMMINISTRAZIONE PRESSO LA CAMERA DI COMMERCIO INDUSTRIA E AGRICOLTURA  
Abbonamento annuo L. 3000 - Un numero L. 200 - C.C. Postale 10/1486 - Sped. in abb. postale - Gruppo 3  
Per le inserzioni e la pubblicità rivolgersi all'Amministrazione del «Notiziario» presso la Camera di Commercio

## SOMMARIO

All'esame della Giunta Camerale il problema del commercio ambulante dei generi alimentari.

Sintesi dell'andamento economico in Provincia

Disposizioni della Commissione Provinciale per l'approvazione Tori

Le norme fissate dalle Autorità Veterinarie per la importazione in Sardegna di bestiame vivo e carni macellate

Calendario delle Fiere e dei Mercati in Provincia di Nuoro per l'anno 1961

In breve

Offerte e richieste di merci e rappresentanze

Pubblicazioni ricevute

Registro Ditte

Prezzi

## All'esame della Giunta Camerale il problema del commercio ambulante dei generi alimentari

Voti per l'adeguamento dei mezzi rotabili FF. SS. in Sardegna e per apertura di un secondo sportello di biglietteria ad Olbia Isola Bianca

*Si è riunita la Giunta della Camera di Commercio per l'esame di numerose pratiche, alcune delle quali interessanti particolari aspetti di settori fra i più impegnativi della economia provinciale.*

*Il Presidente Comm. Rag. G. Devoto ha informato innanzi tutto i presenti sulle pressanti sollecitazioni pervenute tanto da parte dell'Associazione dei Commercianti quanto da parte di commercianti singoli di numerosi comuni della provincia e delle stesse Amministrazioni comunali affinché la Camera interponga i suoi buoni uffici presso le competenti Autorità, per un intervento che valga a sollevare una volta per sempre la categoria dei commercianti di generi alimentari a posto fisso dalla situazione di disagio in cui si dibatte per la dilagante attività e la concorrenza illecita, dei rivenditori ambulanti degli stessi generi.*

*Invero, dalle indagini all'uopo esperite la Camera ha acquisito elementi tali da rendere, nonchè opportuno, indispensabile e urgente l'interessamento dell'Ente a sostegno della richiesta, che appare giustificata sia dal punto economico, per la rilevanza degli interessi che alla categoria fanno capo, sia sul piano morale, per la opportunità di assicurare all'esercizio dell'attività commerciale l'immunità da forme di speculazione che traggano motivo dalla povertà e dalla dabbenaggine delle popolazioni meno provvedute dei piccoli centri, fra le quali gli ambulanti reclutano la propria clientela.*

*Risulta, infatti, che i rivenditori girovaghi, profittando delle difficoltà che ostacolano un controllo assiduo ed efficiente da parte degli Organi preposti alla vigilanza sanitaria, si spostano da un comune all'altro della provincia spacciando come buone e a basso prezzo merci di infima qualità, spesso adulterate, sofisticate o peggio svariate, protetti dalla loro stessa mobilità che ne impedisce il re-*



*perimento a inganno scoperto.*

*Essi trovano largo campo d'azione fra gli ignari consumatori degli strati meno abbienti i quali, allettati dal miraggio di acquisti vantaggiosi, vengono sottratti alla clientela del commercio fisso, con grave danno della categoria che non potendo e non volendo far ricorso a mezzi di difesa men che leciti non è in grado di sostenerne la concorrenza.*

*Nè va sottovalutato il grave pregiudizio che alla salute pubblica deriva dalla inosservanza da parte dei rivenditori ambulanti delle più elementari norme di igiene, troppo spesso rilevabile e raramente perseguita anche per la supina acquiescenza degli stessi interessati, abbacinati dalla illusoria prospettiva di prezzi d'occasione. Si giunge, così, non soltanto a sciordinare gli alimenti fra la polvere e il fango della pubblica via ma finanche a stivarli e trasportarli in promiscuità con i prodotti più disparati: indumenti usati e pelli ovine fresche, ad esempio, talvolta accettate in pagamento della merce, frammisti a pezzi di lardo, mortadelle, biscotti.*

*La Giunta, fatte proprie le considerazioni del Presidente, ha deliberato di far voti a S. E. il Prefetto della Provincia affinché voglia disporre la più rigorosa sorveglianza intesa a reprimere la vendita ambulante dei generi alimentari e vietare il rilascio di licenze che autorizzino tale attività; ciò che potrà altresì consentire alla Camera di Commercio di depennare d'ufficio, in occasione della presentazione per il visto annuale, i generi medesimi da quelle*

*licenze che eventualmente ne recassero ancora indicazione.*

*La Giunta si è quindi espressa per l'apertura di un secondo sportello per la biglietteria «TIRRENIA» ad Olbia-Isola Bianca, necessario onde smaltire in tempo - e non costringere le motonavi a partenze ritardate ed eccessivo conseguente accelleramento - il lavoro di emissione biglietti, sempre lungo e gravoso, nonostante le agenzie funzionanti nei maggiori centri dell'Isola e l'emissione sui treni, anche a motivo del gran numero di autocorriere che fanno capo al porto di imbarco.*

*Anche il problema dell'adeguamento del materiale rotabile delle FF. SS. in Sardegna ha formato oggetto di discussione specie per il riflesso che con l'entrata in servizio delle navi traghetto ed il miglioramento sensibilissimo del trasporto passeggeri sui mezzi marittimi, ne deriverà all'economia sarda.*

*In attesa di poter ottenere il raddoppio dell'unico binario oggi in funzione per i servizi gestiti dalle FF. SS., la Giunta si è trovata unanimemente d'accordo nel raccomandare al Ministero dei Trasporti l'invio in Sardegna di materiale rotabile perfettamente in ordine e del tipo più moderno onde assicurare un indispensabile adeguamento alle aumentate esigenze degli operatori economici e dei cittadini tutti.*

*Numerose pratiche interessanti prescrizioni di massima per l'agricoltura, contributi, pareri su iniziative commerciali e altre varie sono state, altresì, prese in esame dalla Giunta che tornerà a riunirsi entro il corrente mese.*

*\**



# SINTESI DELL'ANDAMENTO ECONOMICO DELLA PROVINCIA

Mese di Gennaio 1961

## Agricoltura

### Condizioni climatiche

Durante il mese di gennaio si sono alternate giornate con abbondanti precipitazioni, con altre serene o poco coperte.

Leggere nevicate sono cadute sui rilievi a quota superiore ai 700 metri

Nell'ultima decade del mese si sono pure verificate intense nebbie e, con il sereno, qualche brinata.

La temperatura si è mantenuta al di sopra dei valori normali e solo a brevi periodi ha registrato valori inferiori a zero gradi.

Il suolo è rimasto prevalentemente molto bagnato durante tutto il mese, in tutte le zone della provincia.

Lo straripamento di alcuni piccoli corsi d'acqua ha provocato allagamenti, insabbiamenti, e diradamenti alle colture in atto.

### Stato delle coltivazioni

Nella maggior parte del territorio della provincia le continue e abbondanti piogge e il conseguente eccesso di umidità del suolo hanno influito sfavorevolmente sul frumento e sugli altri cereali autunno-vernini.

Nelle zone di montagna i pascoli e gli erbai hanno subito un arresto vegetativo a causa delle basse temperature e della mancanza di giornate serene.

La coltura del pisello precoce si presenta in buono stato vegetativo e sono iniziate le operazioni di raccolta del prodotto che è stato venduto in parte sui mercati locali e in parte sui principali centri del continente, soprattutto a Roma.

Buono anche lo stato vegetativo dei carciofi di cui è proseguita la raccolta. Si lamenta qualche attacco parassitario, non fronteggiato, che ha causato alcuni notevoli danni.

Ottimo lo stato vegetativo degli agrumi, dei quali si raccolgono i prodotti che trovano facile collocamento sui mercati regionali.

E' proseguita nel mese la raccolta delle olive che è stata però ostacolata dalle frequenti piogge. Si lamentano rese non eccessive; la qualità del prodotto viceversa è ottima.

### Produzioni delle coltivazioni

L'Istituto Centrale di Statistica ha testè pubblicati i risultati definitivi delle produzioni conseguite nel 1960 nelle seguenti colture:

- PATATA *primaticcia*: superf. Ha. 49, produz. q.li 4.150 (per ettaro q.li 84,2); *comune*: superf. 1.066, produz. q.li 118.150 (per ettaro q.li 110,9); totale: superf. Ha. 1.115, produz. q.li 122.300 (per ettaro q.li 109,7);

- MELANZANA: superf. Ha 35, produz. q.li 7.810 (per ettaro q.li 222,5);

- MELO: *coltivaz. specializzata*: superf. Ha 30, produz. q.li 600 - *coltivaz. promiscua*: superf. Ha 182, produz. q.li 4.800; produzione totale q.li 5.400;

- PERO: *coltivazione specializzata*: superf. Ha 37, produz. q.li 400; *coltiv. promiscua*: superf. Ha 633, produz. q.li 10.000; produzione totale q.li 10.400;

- NOCCIUOLO: *coltivazione specializzata*: superf. Ha 648, produz. q.li 1.800; *coltivazione promiscua*: superf. Ha 250, produz. q.li 300 - produz. totale q.li 2.100;

- NOCE: *solo coltivazione promiscua*: produzione q.li 1.600;

- CILIEGIO: produzione q.li 2.500; COTOGNO: produzione q.li 1.950; MELOGRANO: produz. q.li 550; CAR-RUBO: produzione q.li 1.700

Rispetto al raccolto del 1959, le suddette produzioni presentano le seguenti variazioni: *in aumento* per le patate in complesso (14%); per il noce (6%); per il ciliegio (80%); per il cotogno (10%); per il melograno (60%); per il car-rubo (70%) - *in diminuzione* per la melanzana (7%); per il melo (5%) e per il pero (2%).

### Condizioni degli allevamenti

Le condizioni sanitarie del bestiame permangono buone e non si lamentano malattie in atto.

Soddisfacente anche lo stato di nutrizione grazie alle discrete condizioni dei pascoli e alle sufficienti disponibilità di foraggio secco:

## Industria

Nessuna nuova iniziativa di rilievo si è avuta durante il mese in esame in campo industriale.

Le nuove ditte operative denunciate all'Anagrafe della Camera di Commercio (una azienda di costruzione impianti elettrici a bassa tensione, un'impresa di escavazione e frantumazione pietrame e un molino cereali) risultano tutte di modesta importanza economica.

Lo stato di attività dei principali complessi produttivi non ha registrato variazioni sostanziali rispetto al mese precedente.

Ai primi di gennaio si sono riaperti i più importanti caseifici esistenti in provincia che hanno dato l'avvio alla nuova campagna casearia. Le prospettive di produzione sono buone.

La situazione generale per quanto riguarda disponibilità di materie prime e di energia motrice è risultata sempre soddisfacente. Adeguata al fabbisogno delle aziende la mano d'opera occupata.

Buoni, nel complesso, si possono definire i rapporti fra imprenditori e maestranze.

Stazionarie le richieste di prodotti industriali dal mercato interno; in diminuzione, invece, le nuove ordinazioni di formaggio pecorino «tipo romano» dal mercato estero.

### Settore minerario

La produzione di talco grezzo presso le cave di Orani è stata in gennaio di tonn. 2.300 come quella del mese precedente.

La macinazione del talco grezzo presso lo stabilimento esistente nel Capoluogo ha registrato invece una flessione; il talco macinato è infatti diminuito da tonn. 1.150 in dicembre a tonn. 840 in gennaio.

La produzione di concentrati di rame, piombo, zinco, presso la miniera di Gadoni è stata invece superiore, essendo passata da tonn. 255 a tonn. 300.

I quantitativi di minerali spediti nella Penisola durante il mese in esame sono i seguenti: talco grezzo tonn. 1.400, talco macinato tonn. 920, minerali di rame, piombo, zinco tonn. 434.

All'estero risultano inviati soltanto tonn. 20 di talco macinato.

Invariata la consistenza numerica della mano d'opera occupata nelle suddette miniere.



Sempre attive le ordinazioni di talco macinato dal mercato interno; scarse, invece, si mantengono le richieste di minerali di rame, piombo e zinco.

#### Industria casearia

Come già accennato, ai primi di gennaio ha avuto inizio la nuova campagna casearia con la riapertura in provincia dei principali caseifici. Le previsioni per la nuova produzione casearia sono buone, in quanto lo stato di nutrizione delle pecore è ottimo ed i pascoli presentano quasi ovunque uno sviluppo soddisfacente. I conferimenti del latte di pecora ai caseifici avviene per lo più in base ai consueti contratti stagionali ed i prezzi praticati risultano remunerativi.

E' proseguito il collocamento del prodotto della vecchia campagna, le cui disponibilità sono in via di esaurimento. I prezzi medi sia del pecorino «tipo romano» che del «fiore sardo» sono rimasti invariati rispetto a quelli indicati in dicembre.

Durante il mese di gennaio sono stati rilasciati dalla locale Camera di Commercio *due* visti I.C.E. su fatture per l'esportazione di q.li 88 di formaggio pecorino «tipo romano» verso l'area del dollaro.

#### Settore laniero-tessile

Fiacco lo stato di attività dell'unico complesso produttivo esistente in questa provincia. La produzione realizzata durante il mese di gennaio è stata la seguente: coperte 3.000, lana lavata q.li 51.

Per i prossimi tre mesi è prevista una produzione pressochè stazionaria.

Durante il mese in rassegna sono stati avviati nella Penisola i seguenti prodotti: coperte 1.100, lana lavata per materasso Kg. 2.400.

La consistenza della mano d'opera occupata è diminuita di qualche unità rispetto a quella del mese di dicembre.

#### Settore edilizio

Si riportano di seguito i consueti dati statistici sui fabbricati residenziali costruiti nel comune capoluogo per i quali sono stati rilasciati nel mese di gennaio 1961 i permessi di abitabilità subito dopo la ultimazione dei lavori:

Opere costruite	Numero
- fabbricati	8
- volume compless. in mc.	7.433
- abitazioni	16
- stanze	68
- accessori	32
- altri vani	-
<b>TOTALE COMPLESSIVO DEI VANI</b>	<b>100</b>

Nello stesso mese di gennaio sono stati progettati 3 nuovi fabbricati per complessivi mc. 10.405 comprendenti 22 abitazioni per un totale di 187 vani.

#### Altri settori

Nessuna novità di rilievo per quanto concerne lo stato di attività nei rimanenti comparti industriali di importanza secondaria (settore molitorio, conciario, manufatti di cemento, produzione calce).

Normale l'attività dei frantoi oleari essendo ancora in corso la raccolta delle olive.

#### Lavori pubblici

L'attività nel settore dei lavori pubblici ha risentito anche in gennaio ed in misura ancora più sensibile rispetto ai precedenti mesi di novembre e dicembre, delle avversità del tempo.

Le giornate-operaio impiegate nel mese di gennaio nell'esecuzione di opere pubbliche di pertinenza del Genio

Civile sono state 11.760, contro 13.975 di dicembre e 16.734 di novembre.

Durante il mese in rassegna i nuovi lavori iniziati in questa provincia sotto la sorveglianza del predetto Ufficio del Genio Civile risultano 5 per un importo complessivo di oltre 161 milioni di lire. Le opere principali riguardano: 1°) sistemazione adiacenze dell'Ufficio del Genio Civile Nuoro per un importo di L. 14.217.000; costruzione canale di guardia a monte dell'abitato di Desulo per un importo di L. 14.250.000.

Nello stesso mese di gennaio sono stati ultimati 3 lavori per un importo complessivo di 30 milioni di lire circa. Le opere più importanti sono: 1) Costruzione canale di guardia nel comune di Oliena (2° lotto) per un importo di L. 19.324.000; 2°) Case popolari nel comune di Macomer costituite da un solo edificio comprendente 12 alloggi, per un importo di L. 9.600.000.

I lavori in corso alla fine di gennaio 1961 erano 45 per un importo complessivo di oltre 3 miliardi di lire.

L'importo delle liquidazioni effettuate in gennaio 1961 dal Genio Civile a favore di imprese di costruzione per lavori pubblici eseguiti in provincia ammonta a 39 milioni e mezzo di lire circa.

#### Commercio

##### Al minuto

Le vendite al dettaglio, dopo il consueto incremento verificatosi in dicembre, hanno segnato una generale contrazione, soprattutto nei comparti dell'abbigliamento, delle calzature, dei giocattoli e degli oggetti da regalo.

Tutta l'attività commerciale risente peraltro, in questo periodo invernale, della carenza di lavoro, che ha fatto registrare anche nel mese in rassegna un ulteriore peggioramento della piaga della disoccupazione.

A fine gennaio gli iscritti presso le liste di collocamento sono saliti a 8.360 unità, con un aumento del 10% circa rispetto al mese di ottobre 1960.

La rotazione delle merci risulta pertanto lenta in quasi tutti i settori merceologici e le scorte di negozio si mantengono esuberanti.

Le vendite a credito sono sempre assai diffuse in tutti i settori commerciali e il fenomeno dell'insolvenza cambiarla tende a dilatarsi come dimostrato in appresso dall'andamento dei protesti.

Malgrado tale situazione di pesantezza e di disagio economico che caratterizza tutta l'attività commerciale, continua a riscontrarsi un aumento notevole di nuove licenze specie per il commercio al minuto di generi alimentari e di mercerie.

Nel Comune Capoluogo sono state rilasciate in gennaio una nuova licenza per il commercio all'ingrosso, una per il commercio all'ingrosso e al minuto, dieci per sole vendite al minuto e due per il commercio ambulante. Di contro, le licenze ritirate risultano solo due.

Secondo le rilevazioni statistiche effettuate in gennaio, i prezzi al minuto dei principali generi alimentari hanno subito nel Capoluogo solo le seguenti variazioni: *in aumento* il prezzo della carne di agnello, salito nuovamente da L. 700 a L. 800 a Kg., quello delle bietole verdi da costa, cavolfiori e loti (Kaki); *in diminuzione* i prezzi delle banane, delle arance e dei mandarini.

Nessuna variazione è stata invece rilevata nei prezzi dei soliti generi di abbigliamento, articoli vari e tariffe di servizi soggetti anche essi a rilevazione statistica mensile.

##### All'ingrosso

Le variazioni verificatesi rispetto al precedente mese di dicembre nell'andamento del mercato e dei prezzi all'ingrosso nella provincia sono le seguenti:



### Prodotti agricoli

Nel settore dei cereali si è avuta soltanto una variazione in aumento nei prezzi del grano duro, determinata dalla scarsa disponibilità di prodotto sul mercato. I prezzi del grano tenero e dei cereali minori (orzo e avena) si sono invece mantenuti stazionari, ma sempre a fondo sostenuto.

I prezzi dei prodotti ortivi si sono mantenuti generalmente stazionari, con sempre attive richieste di tali prodotti sul mercato. Soltanto i prezzi dei carciofi hanno subito una ulteriore riduzione, determinata dalla maggiore produzione.

Nel settore della frutta secca non risultano quotate le mandorle, per esaurimento delle relative disponibilità.

I prezzi degli agrumi si sono mantenuti pressoché stazionari, essendosi registrata soltanto una variazione in aumento nel prezzo medio dei mandarini, determinata da fattore stagionale.

I prezzi medi degli altri prodotti delle coltivazioni agricole (leguminose, vini, olio d'oliva, foraggi) si sono mantenuti stazionari.

### Prodotti zootecnici e caseari

Nel settore del bestiame da macello si sono verificati aumenti nei prezzi dei bovini, limitatamente ai vitelli e vitelloni, nonché nei prezzi dei suini grassi e magroni, determinati dalle scarse disponibilità presso i produttori, rispetto alle attive richieste sul mercato.

I prezzi degli altri bovini, degli ovini e dei suini lattonzoli si sono invece mantenuti stazionari, ma sempre a fondo prevalentemente sostenuto.

I prezzi medi degli altri prodotti zootecnici (latte alimentare, formaggio pecorino e uova fresche) si sono mantenuti stazionari.

### Prodotti forestali

Nessuna variazione si è verificata in gennaio nei prezzi medi alla produzione dei prodotti forestali che formano oggetto di rilevazione mensile (combustibili vegetali, puntelli da miniera e traverse per ferrovie).

Risulta soltanto che i prezzi dei combustibili vegetali si sono mantenuti a fondo generalmente sostenuto, in considerazione del periodo stagionale favorevole per l'assorbimento di tali prodotti.

I prezzi del sughero estratto grezzo continuano invece a mantenersi stazionari nell'attuale periodo di stasi stagionale per le relative contrattazioni.

### Prodotti e mezzi tecnici per l'agricoltura

Nel settore dei concimi chimici si è avuta la prevista maggiorazione mensile dei prezzi dei fertilizzanti azotati (solfato e nitrato ammonico, nitrato di calcio e calciciana) determinati dal Comitato Interministeriale dei Prezzi sulla base dei mesi di acquisto.

I prezzi medi di tutti gli altri prodotti e mezzi tecnici per l'agricoltura (altri concimi chimici ed antiparassitari, foraggi e mangimi, sementi, macchine ed attrezzi agricoli, carburanti per uso agricolo) sono rimasti stazionari.

### Credito e risparmio

Stazionario l'afflusso del risparmio presso gli Istituti bancari della provincia; stazionarie anche le richieste di credito che si mantengono sempre attive.

Nessuna variazione nei tassi attivi e passivi che risultano sempre contenuti entro i limiti previsti dall'accordo interbancario.

L'Istituto di emissione ha effettuato in gennaio le seguenti operazioni di impiego:

- anticipazioni concesse L. 170.934.000
- effetti riscattati » 1.950.550.000

per un ammontare complessivo di L. 2.121.484.000 che risulta notevolmente superiore a quello del mese precedente che fu di L. 1.142.470.000.

### Depositi bancari

L'ammontare complessivo dei depositi fiduciari e dei conti correnti di corrispondenza in essere presso le aziende di credito operanti nella provincia di Nuoro, alla data del 31 dicembre 1960 risultava di L. 13.530.939.000, così ripartito (in migliaia di lire):

	Al 30 Settembre 1960	Al 31 Dicem. 1960
- depositi fiduciari	10.497.455	11.176.862
- c/c di corrispondenza	2.281.514	2.354.077
TOTALE	12.778.969	13.530.939

Nell'ultimo trimestre del 1960 i depositi fiduciari hanno registrato un ulteriore incremento di 679 milioni e mezzo di lire circa; lieve l'aumento verificatosi nei conti corr. di corrispondenza (73 milioni).

Nell'intero anno 1960 i depositi fiduciari intrattenuti presso le suddette aziende di credito hanno segnato un aumento di quasi 2 miliardi di lire, essendo passati da 9 miliardi 232 mila in essere a fine del 1959 a 11 miliardi 177 mila lire al 31 dicembre u. s.

Il risparmio bancario continua a presentare un continuo aumento.

### Depositi postali

La consistenza dei depositi presso le Casse postali della provincia ammontava al 30 novembre 1960 (ultima comunicazione pervenuta dall'Ufficio Prov.le delle Poste) a L. 4.561.332.000, con un incremento di quasi 21 milioni di lire rispetto alla cifra risultante alla fine del mese precedente. Sale pertanto a oltre 200 milioni di lire l'incremento complessivo (differenza in più dei depositi rispetto ai rimborsi) del risparmio postale realizzato nei primi undici mesi del 1960, contro 108 milioni circa realizzati nel corrispondente periodo gennaio-novembre 1959.

Il movimento dei capitali postali in provincia è stato nei mesi di ottobre e novembre 1960 il seguente (importo in migliaia di lire):

Mese	Depositi	Rimborsi	Incremento	Credito dei depositanti a fine mese
ottobre	119.383	80.291	39.092	4.540.596
novembre	99.027	78.292	20.735	4.561.332

Il credito dei depositanti alla fine del mese di novembre 1960, presenta un aumento di 404 milioni circa rispetto allo stesso mese di novembre del precedente anno 1959.

### Dissesti e protesti

#### Fallimenti

Durante il mese di gennaio è stato dichiarato un fallimento di una ditta esercente il commercio al minuto di tessuti, mercerie, materiale elettrico ed altro in un piccolo comune della provincia.

#### Protesti cambiari

Durante il mese di dicembre 1960 (i dati di gennaio sono ancora in corso di raccolta) sono stati levati in provincia i seguenti protesti:

NATURA DEL TITOLO	Mese di Novembre 1960		Mese di Dicembre 1960	
	N.	Ammontare (L.)	N.	Ammontare (L.)
Pagherò e tratte accettate	2.020	54.607.611	2.376	65.595.471
Assegni bancari	12	697.500	6	1.331.580
Tratte non accettate	1.114	42.696.136	1.385	49.080.568
TOTALE	3.146	98.001.247	3.767	116.007.619

Dai dati sopra riportati si rileva che tanto le cambiali ordinarie (cioè pagherò e tratte accettate) che le



*tratte non accettate* hanno registrato in dicembre, rispetto al mese precedente, un *aumento* sia nel numero che nell'ammontare.

Gli *assegni bancari* hanno registrato invece una diminuzione nel numero, ma nell'ammontare complessivo anch'essi hanno segnato un aumento.

Si osserva, in particolare, che l'aumento più sensibile si è avuto per le *cambiali ordinarie*, aumento che risulta del 18% circa nel numero degli effetti e del 21% nel relativo ammontare.

### **Costo della vita**

L'indice del costo della vita riferito al Capoluogo della Provincia, calcolato con base 1938=1, è risultato nel mese di novembre 1960 (ultimo dato pubblicato dell'ISTAT) di 67,94 contro 67,63 nel mese precedente e 67,62 nel mese di novembre 1959; esso segna pertanto un *aumento* dello 0,4% rispetto al mese precedente e dello 0,5% rispetto al mese di novembre 1959.

Si riportano di seguito gli indici relativi ai mesi succitati, distinti per singoli capitoli di spesa.

### **Capitoli di spesa Novembre 1959 Ottobre 1960 Novembre 1960**

Alimentazione	74,13	72,92	73,36
Abbigliamento	64,62	65,54	65,54
Elettricità e comb.	64,00	64,00	64,00
Abitazione	39,43	43,13	43,13
Spese varie	70,38	73,31	73,81
<b>BILANCIO COMPLETO</b>	<b>67,62</b>	<b>67,63</b>	<b>67,94</b>

Nello stesso mese di novembre 1960, l'indice nazionale del costo della vita, calcolato con base 1938=1, è risultato pari a 68,85 contro 68,53 nel mese precedente e 67,59 nel mese di novembre 1959; esso presenta, pertanto, un aumento dello 0,5% rispetto al mese precedente e dell'1,9% rispetto al mese di novembre 1959.

## **Disposizioni della Commissione Prov. per l'approvazione tori**

In applicazione delle Leggi 21.6.1925, n. 1162, 29.6.1929, n. 1366 e del Decreto dell'Assessorato dell'Agricoltura e Foreste 21.3.1958 n. 1915/8, tutti i tori esistenti nella Provincia di Nuoro, per essere adibiti alla monta, sia pubblica che privata, debbono conseguire ogni anno un attestato di approvazione rilasciato dalla Camera di Commercio, Industria e Agricoltura, in seguito a parere favorevole della Commissione Provinciale Approvazione Tori.

A tal fine, tutti i possessori di tori e torelli di età superiore ai 16 mesi, se di razza bruna, ed ai mesi 18, se di razza sarda e sardo-modicana, siano allevatori o tenutari di stazioni di monta pubblica o privata, che intendono adibire detti riproduttori alla monta, debbono presentare entro il 28 Febbraio 1961 domanda in carta da bollo da L. 100, vistata dal Veterinario Comunale, alla Commissione Provinciale Approvazione Tori, con sede presso l'Ispettorato Provinciale dell'Agricoltura.

Nella domanda l'allevatore dovrà indicare chiaramente: nome, cognome, paternità e domicilio; numero dei tori che intende far visitare, loro nome, razza, età, mantello ed eventuale genealogia, località ove funzioneranno e se da adibire a monta pubblica o privata.

Detta domanda deve essere ripetuta, durante l'anno, tutte le volte che, in seguito ad acquisto od al raggiungimento da parte di altri bovini maschi, delle suddette età, l'allevatore venga ad avere tori e torelli non denunciati.

Debbono essere presentati alla visita di approvazione anche i torelli provenienti dai nuclei di selezione per i quali è stato concesso, in virtù delle vigenti disposizioni, il contributo di acquisto.

La Commissione controllerà se il soggetto è stato

mantenuto in allevamento per il periodo indicato nella dichiarazione d'impiego e giudicherà inoltre se gli acquirenti abbiano ottemperato alle norme che regolano la concessione del contributo.

I tori regolarmente iscritti al Libro Genealogico e funzionanti nei nuclei di selezione sono esentati dalla visita. I proprietari di detti riproduttori debbono, però, inoltrare ugualmente la domanda e pagare la relativa tassa.

La Commissione Provinciale, in base alle domande ricevute, stabilirà, con apposito manifesto, i giorni, l'ora e le località ove verranno effettuate le visite dei tori.

La visita è soggetta al pagamento della tassa fissa di L. 1.500 per ogni toro che si dovrà visitare; tale importo dovrà essere versato, a mezzo vaglia postale, alla Camera di Commercio di Nuoro e la ricevuta allegata alla domanda. Il richiedente ha facoltà di inoltrare domanda di visita a domicilio entro i termini stabiliti dal presente manifesto. In questo caso la tassa di visita è elevata a L. 4.500, da corrispondersi mediante vaglia postale come sopra specificato.

Si rende noto che per le eventuali visite suppletive (fuori il termine stabilito) le spese stesse saranno a totale carico dei richiedenti.

La tariffa minima di monta viene stabilita in L. 2.000, per un massimo di n. 3 salti.

Si rammenta che, in base all'art. 4 della Legge 29 Giugno 1929, n. 1366 è vietato a chiunque di tenere bovini maschi interi non approvati, di età superiore ai 18 mesi, salvo che non sia in corso, per essi, la domanda di approvazione.

I soggetti non approvati debbono essere, a cura dei loro proprietari, castrati o macellati entro 20 giorni dalla data che sarà notificata, tramite gli Uffici Comunali.

La sorveglianza delle norme relative alle citate Leggi sulla monta taurina sarà esercitata dai componenti la Commissione Provinciale, dai Veterinari Comunali, dalle guardie venatorie del Comitato della Caccia e da tutti gli agenti della forza pubblica.

I contravventori sanno puniti a termine di Legge.



# *Le norme fissate dalle autorità veterinarie per l'importazione in Sardegna del bestiame vivo e carni macellate*

## ART. 1

Il trasferimento in Sardegna degli animali bovini, ovini, caprini e suini nonchè delle loro carni fresche, refrigerate o congelate è consentito con le norme di cui agli articoli seguenti.

## ART. 2

Il trasferimento degli animali di cui al precedente art. 1, destinati all'allevamento, è soggetto a preventiva autorizzazione da rilasciarsi, di volta in volta a richiesta degli interessati, dal veterinario provinciale della provincia nella quale gli animali stessi sono destinati.

Detta autorizzazione sarà trasmessa ai veterinari dei porti di imbarco e di sbarco ed al veterinario provinciale della provincia di provenienza degli animali, restando comunque condizionata alla capacità recettiva dei ricoveri per l'osservazione di cui alla successiva lettera C, nonchè all'osservanza delle seguenti altre disposizioni;

A) che gli animali siano scortati da speciale certificato di origine e sanità, compilato secondo lo schema allegato, rilasciato dal veterinario comunale e visto dal competente veterinario provinciale, attestante fra l'altro:

1) che gli animali provengono da località in cui hanno dimorato da almeno 15 giorni e nella quale, durante lo stesso periodo di tempo, entro un raggio di 10 Km., non si sono verificati casi di afta epizootica;

2) che i bovini, gli ovini o i caprini, cui il certificato si riferisce, risultano vaccinati contro l'afta epizootica da almeno 10 giorni prima della partenza e da non oltre tre mesi;

3) che i suini sono stati trattati con siero antiaftoso polivalente a dose protettiva da non oltre tre giorni prima della partenza;

B) che gli animali siano sottoposti con esito favorevole a visita veterinaria nel porto di imbarco, comprovata da apposito visto sul certificato di scorta;

C) che gli animali, prima di essere inoltrati a destinazione, subiscano, in idonei locali isolati nell'ambito del porto di sbarco o nelle vicinanze, un periodo di osservazione di giorni otto.

## ART. 3

Il trasferimento degli animali di cui all'art. 1, destinati alla macellazione, è condizionato alla osservanza delle disposizioni indicate nel precedente art. 2, esclusi i nn. 2 e 3 della lettera A e la lettera C.

Detti animali, dopo aver subito la visita al porto di sbarco, saranno avviati direttamente al macello comunale del porto di sbarco stesso, ove dovranno essere abbattuti entro il termine di 48 ore dall'arrivo. Pertanto, il numero degli animali da trasferire sarà autorizzato sulla base della capacità delle stalle di sosta e della potenzialità di macellazione.

Le carni provenienti dalla macellazione di detti animali potranno essere trasferite in altri Comuni

dell'Isola, con la completa osservanza delle norme in vigore e soltanto dopo essere state tenute per almeno 43 ore ad una temperatura non inferiore a 4° C.

## ART. 4

La introduzione in Sardegna dal territorio peninsulare e dalla Sicilia di carni fresche, refrigerate o congelate provenienti da animali delle specie di cui all'art. 1, è parimenti soggetta ad autorizzazione da rilasciarsi, di volta in volta e su richiesta degli interessati, dal veterinario provinciale della provincia di destinazione e da trasmettere al veterinario del porto di sbarco in Sardegna.

Le carni fresche dovranno essere trasportate con la completa osservanza delle norme in vigore e saranno scortate fino al Comune di destinazione dal certificato prescritto dal vigente regolamento sulla vigilanza sanitaria delle carni, integrato con la dichiarazione che le carni stesse provengono da animali sicuramente indenni da afta epizootica.

Su tale certificato, il veterinario del porto di sbarco dovrà apporre il proprio visto.

## ART. 5

Il bestiame di cui all'art. 1, proveniente dall'estero e destinato direttamente in Sardegna, sarà soggetto all'osservanza delle norme di cui alle lettere B e C del precedente art. 2, quando trattasi di animali da allevamento, e di quelle della lettera B del citato art. 2, nonchè degli ultimi due comma dell'art. 3, quando trattasi di animali da macello, fatte salve in entrambi i casi le altre disposizioni vigenti nella materia.

## ART. 6

Le navi che hanno trasportato animali saranno sottoposte, dopo lo scarico, al lavaggio ed alla disinfezione, secondo il disposto del Cap. X° del vigente Regolamento di polizia veterinaria e delle istruzioni annesse, sotto il controllo del veterinario di porto.

E' vietato lo scarico su territorio sardo, o nelle acque costiere dell'Isola, della lettiera e degli altri materiali di rifiuto, possibili veicoli di contagio.

E', altresì, vietato lo scarico su detto territorio di carni delle provviste di bordo e di qualsiasi avanzo di cucina delle navi.

I carri ferroviari e gli autoveicoli che hanno trasportato animali dovranno essere sottoposti, dopo lo scarico, alle prescritte operazioni di lavaggio e di disinfezione, con il controllo dei veterinari comunali.

La presente ordinanza sarà pubblicata nella Gazzetta Ufficiale della Repubblica Italiana ed entrerà in vigore il giorno successivo a quello della sua pubblicazione.



# Calendario delle Fiere e dei Mercati in Provincia di Nuoro per l'anno 1961

BITTI — Campo Sportivo — Il venerdì di ogni settimana, nel periodo intercorrente dal 1° venerdì di aprile all'ultimo venerdì di ottobre — Bestiame in genere. Decr. Prefettizio n. 13772 - Div. Vet. del 7.11.1949.

BOSA — «S. Filomena e S. Giovanni» — Il martedì di ogni settimana, nel periodo intercorrente dal 1° martedì di marzo al 2° martedì di novembre — Bestiame, merci e prodotti in genere. Decreto Prefettizio n. 5289 del 19.5.1948.

ESCOLCA — «Madonna delle Grazie» — Prima domenica di settembre per tre giorni consecutivi — Bestiame bovino ed equino. Decr. Prefettizio n. 25249/3 del 19.8.944.

GENONI — «Festività Madonna dell'Assunta» — il 15 e 16 agosto di ogni anno — Bestiame in genere. Decr. Prefettizio n. 10172 - Div. 3. del 14.9.1952.

GERGEI — «S. Greca» — 1, 2, 3, 4 maggio di ogni anno — Bestiame bovino ed equino. Delibera approvata dalla Prefettura.

ISILI — Piazza del Mercato e alla periferia dell'abitato — «Festività di S. Giuseppe Galasanzio» 28, 29 e 30 agosto di ogni anno — Bestiame bovino ed equino. Si effettua per consuetudine da oltre un secolo. Fiera mensile. Terza domenica di ogni mese. Bestiame bovino ed equino. Decreto Prefettizio n. 5850 del 9.9.1949.

LACONI — «Argiolas» — 11 e 12 maggio di ogni anno, quarta domenica di settembre e lunedì successivo — Bestiame bovino ed equino. Decreto Prefettizio n. 24238 - Div. III del 15.9.1948.

LANUSEI — Nel mercato coperto — Penultima domenica di agosto — «Sagra della frutta».

MACOMER — Fiera settimanale — Il sabato di ogni settimana, nel periodo intercorrente da marzo a settembre — Bestiame bovino, equino ed ovino. Per consuetudine. Festività di «S. Atonio», 12, 13 e 14 giugno di ogni anno. Bestiame bovino, equino ed ovino. Per consuetudine. Festività di «S. Pantaleo», 26, 27, 28, luglio di ogni anno. Bestiame bovino, equino ed ovino. Per consuetudine. Festività della «B. V. di Lourdes».

Ultima domenica di ottobre. Bestiame bovino, equino ed ovino. Per consuetudine.

NORAGUGUME — Festività della «Vergine d'Italia» — 26 maggio — Bestiame bovino ed equino. Per consuetudine.

NURAGUS — «Putzu e Cresia» — vicino all'abitato, fiera di S. Maria 8 e 9 settembre di ogni anno. Bestiame bovino ed equino. Decreto Prefettizio n. 24964 - Div. 3. del 6.11.1947.

NURALLAO — Aie comunali — La quarta domenica di maggio e per quattro giorni successivi — Bestiame bovino ed equino. Decr. Prefettizio n. 9919 del 1° giugno 1953.

NURRI — «Taccu», adiacente alla Stazione ferroviaria — quarta domenica di maggio e due giorni successivi — Bestiame bovino ed equino — Festività di «S. Michele» 29 settembre e due giorni successivi. Bestiame bovino ed equino. Decreto Prefettizio n. 14793 - Div. 3. del 18.7.1950.

SERRI — «S. Lucia», fiera di S. Lucia — terza domenica di maggio e nei tre giorni successivi — Terza domenica di settembre e nei 4 giorni successivi — Bestiame bovino ed equino, prodotti tipici dell'Artigianato sardo. Decreto Prefettizio n. 16170 del 19 maggio 1953.

SEULO — «Gennasaluna» — Prima domenica di ogni mese — Bestiame bovino ed equino. Decreto Prefettizio n. 29224 - Div. III del 21.12.1956.

SINISCOLA — «Gaduedule» — Il giovedì di ogni settimana — Bestiame e merci in genere. Decr. Prefettizio n. 5831 - Div. III del 13.3.1952.

SORGONO — «S. Mauro» — 26, 27 e 28 maggio di ogni anno — Bestiame bovino ed equino — «Sutta e Cresia» — il martedì di ogni settimana. Bestiame e merci varie. Decreto Prefettizio n. 13202 del 7.9.1949.

VILLAGRANDE — «Bivio Villagrande» — il 15 e il 30 di ogni mese, nel periodo intercorrente



## MERCATI

**BOLOTANA** — «Piazza del Popolo» — Il giovedì di ogni settimana. Tessuti, mercerie, vetrerie e terraglie. Delibera della Commissione Comunale di Commercio n. 31 del 2.9.47. Dall'8 all'11 maggio e dal 5 all'8 ottobre di ogni anno. Chincaglierie, mercerie, giocattoli, terraglie, prodotti dolciari. Per consuetudine.

**BORTIGALI** — «Piazzale della Chiesa» — Il sabato di ogni settimana — Articoli di abbigliamento, vestiario e merci varie. Decreto Prefettizio n. 22466 del 21.12.1951 — Il 14, 15, 16, 21 e 22 agosto di ogni anno. Merci varie, giocattoli, torroni, vini, frutta fresca e secca. Per consuetudine.

**CUGLIERI** — «Piazza Cappuccini» — Il sabato di ogni settimana. Tessuti, calzature, chincaglierie, alluminio lavorato e vetrerie. Per consuetudine.

**SILANUS** — «Piazza Santa Croce» — Il martedì di ogni settimana. Mercerie e chincaglierie. Decreto Prefettizio n. 9198 del 25.1.1947.

**TALANA** — Per la festività di «S. Efisio», «S. Maria» e «S. Michele» — Prima domenica di maggio con durata di tre giorni; il 29 luglio, il 20 agosto, il 2 settembre con durata di giorni due ed il 29 settembre di ogni anno. Tessuti, generi diversi, frutta, torroni e dolci. Per consuetudine.

---

---

**Abbonatevi al**  
**«Notiziario Economico»**  
**ed all'elenco ufficiale**  
**dei protesti cambiari**

---

---

## Problemi agricoli e zootecnici della Sardegna

Un'analisi delle possibilità agricole della Sardegna, ai fini di un inserimento efficiente dei prodotti regionali della terra nel mercato italiano ed in quello della Comunità europea, è stata compiuta dal prof. Francesco Passino, direttore del Centro regionale agrario sperimentale a Cagliari.

La larga disponibilità di pascolo e le esigenze del terreno nei riguardi della fertilizzazione mediante l'arricchimento di sostanze organiche, insieme alle prospettive del mercato interno e del MEC — ha dichiarato il prof. Passino — dimostrano che i futuri orientamenti produttivi debbano prevalentemente far perno sulla produzione zootecnica, qualunque sia l'ordinamento prescelto in relazione ai terreni. Ha aggiunto che l'allevamento del bestiame è essenziale per l'agricoltura sarda in quanto consente vantaggi economici rilevanti. La consistenza degli allevamenti ovini sardi è valutata in circa 2 milioni e 800.000 capi, pari a più d'un quarto del patrimonio ovino nazionale e contrariamente a ciò che è avvenuto nel Mezzogiorno, non ha subito diminuzioni sensibili, nonostante la progressiva riduzione della superficie a pascolo. La consistenza degli allevamenti bovini ha avuto invece una certa contrazione nel numero, controbilanciata però, vantaggiosamente, dalla migliorata qualità e produttività degli allevamenti selezionati che vanno sempre più aumentando di numero e consistenza nelle aziende in trasformazione.

Per quanto riguarda le possibilità d'inserimento dei prodotti sardi nel Mercato Comune ortofrutticolo, il prof. Passino ha affermato la necessità di compiere una valutazione sulla base delle esigenze particolari dei singoli mercati, nel quadro dei programmi nazionali.

Nelle zone irrigue la frutticoltura potrà occupare un posto importante con speciale riguardo alla agrumicoltura.

## Il reddito sotto il milione verrebbe esonerato dalla nuova addizionale

La Commissione Industria e Commercio della Camera dei Deputati, nell'esprimere il proprio parere favorevole alla conversione in legge del Decreto Legge 21 gennaio 1961, n. 2 recante ritocchi al regime fiscale della benzina, ha espresso il voto che, sugli annunciati ritocchi tributari, le retribuzioni fino al 960 mila lire annue vengano esonerate dal nuovo tributo, pari allo 0,20 per cento sull'imponibile, vale a dire al 5 per cento sull'imposta.

Il Sottosegretario Troisi, a nome del Governo ha preso l'impegno di esentare, entro un certo plafond da fissare, i redditi di lavoro dalla addizionale deliberata dal Governo come mezzo di copertura per il finanziamento dei vari piani pluriennali di spesa (Fiumi e Sardegna) nonchè per andare incontro alle richieste di carattere sindacale.

Per quanto riguarda il testo del disegno di legge, la Commissione ha espresso il parere che anche per il settore dei gas di petrolio liquefatti, destinati alla autotrazione, sia apportata una corrispondente riduzione dell'imposta di fabbricazione e sia applicata l'aliquota condensata dell'Imposta Generale sull'Entrata relativa alla benzina, pari a lire 5,90 per cento.



# OFFERTE E RICHIESTE DI MERCI E RAPPRESENTANZE

Presso l'Ambasciata della Repubblica Dominicana a Roma è stata istituita una Sezione consolare e commerciale (Via Saverio Mercadante 30), alla quale possono rivolgersi quanti intrattengono o intendono iniziare relazioni d'affari con quel Paese, dal quale vergono esportati particolarmente i seguenti prodotti: caffè, zucchero di canna, cacao e derivati, tabacco greggio e lavorato, cuoio, setole e crini, spezie, cotone, legni pregiati, sisal, minerali di ferro e altri materiali, gesso, sale, cordami.

□

Le ditte interessate all'intercambio con la Bolivia, possono rivolgersi per informazioni di carattere commerciale alla Camera di Commercio Italiana in Bolivia (Av. 6 De Agosto 1041 - Casella Correo 626 - La Paz), la quale pubblica anche periodicamente un Notiziario «La actualidad economica de Bolivia».

□

Notizie economiche sul Belgio possono essere rilevate dagli interessati presso la biblioteca dell'Unione Italiana delle Camere di Commercio nel «Belgique informations - Bulletin économique», pubblicato dall'Ufficio Belga del commercio estero (4, Galerie Ravenstein - Bruxelles, 1).

□

La Ditta S.P.R.L. Betraci (Rue Arnold Sohie 27, Bruxelles 14) desidera vendere in Italia un brevetto riguardante un prodotto denominato *Soldur* da impiegarsi per livellare e levigare i rivestimenti in linoleum, parquet, in materia fibroplastica, termoplastica o polivinilica.

□

La Ditta Gadex Limited - Pharmaceutical Trading Company (17 Frederiksgade - Copenhagen K., Danimarca) produce materiali per industrie farmaceutiche e desidera avere contatti con queste e con importatori di detti prodotti.

□

L'Associazione messicana di informazioni (Av. 16 de Septiembre No. 10-404 - Mexico, 1 D.F.) offre i suoi servizi a quanti desiderano informazioni commerciali, doganali, fiscali, ecc. allo scopo di allacciare relazioni commerciali con quel Paese.

□

La Ditta Spencer Chemical Luxembourg S. A. (10, Boulevard F.D. Roosevelt, Lussemburgo), produttrice di materie plastiche e di materie prime per resine polietileniche e nylon cerca agenti per la vendita dei suoi prodotti.

□

La Ditta N. Scest Machine Works Ltd. (17 Frederiksgade, Copenhagen K., Danimarca) produttrice

di attrezzature per officine di riparazioni d'auto, desidera prendere contatto con importatori di accessori d'auto e con officine di riparazioni d'auto.

□

La Société generale de courtage et representation (48, Rue de Londres, 48, Paris VIII) desidera prendere contatto con ditte che intendono esportare i loro prodotti in Francia o vogliono avvalersi dei loro servizi per far conoscere nei territori francesi i prodotti italiani.

□

La Ditta T. Eniola & Company (18, Akitoye Street, Lagos, Nigeria) desidera prendere contatto con esportatori italiani di calzature di pelle, camicie da uomo, bluse per signora e abbigliamento per bambini.

□

La Société auxiliaire d'entreprises de constructions en Afrique (Bobo-Dioulassa - Route de l'Aérodrome - Haute - Volta) desidera prendere contatto con operatori finanziari per associarli alla sua attività (costruzioni edili e lavori pubblici).

□

La Ditta Chun Lee & Comp. (35 Queen Road C., Hong-Kong) desidera avere indirizzi di importatori e rivenditori al minuto di batterie elettriche.

□

La Ditta Hussein Bin Omar M. Badreig (S Kanul Elkadi Taif - Saudi Arabia Kingdom) desidera prendere contatto con esportatori ed importatori italiani.

□

Una ditta belga desidera prendere contatto con qualche società italiana allo scopo di affidarle la rappresentanza per la vendita di apparecchi per il condizionamento d'aria, ventilatori ecc. Per informazioni rivolgersi all'Ambasciata del Belgio a Roma (Viale della Regina, 265).

□

La Ditta Capri Internacional - Zona Libera di Colon (Repubblica di Panama) desidera ottenere la rappresentanza esclusiva di manifatture italiane di lana per esportarla dalla zona franca nell'America latina.

□

La Ditta Fujita & Company Ltd. - 44, 3-cho, Daido, Tennoji-ku - Osaka (Giappone) desidera esportare in Italia articoli casalinghi, per manicure, di maglieria, di metallo e coltellerie.

□

La Ditta Krips International - P. O. Box 13716 - Hong Kong desidera ottenere la rappresentanza da parte di ditte produttrici o esportatrici di articoli di ogni genere.



La Ditta *Amalgamated Dairies Limited* - Anzac Avenue - Auckland, C. 1. (New Zealand) desidera esportare lana e prendere contatto con importatori italiani di detto prodotto.

□

La Ditta *Koyo Metals Co., Ltd.*, - 17, 3-chome, Matsugae-cho, Naka-ku-Nagoya (Japan) desidera prendere contatto con importatori di prodotti di acciaio inossidabile, di ottone, di rame, di alluminio, di piccoli motori, di interruttori, ecc.

□

La Ditta *Ocean Trading Co.*, - No, 1,2-chome Kirokawa cho, Nakagawaku - Nagoya (Japan) desidera esportare gabbie per polli.

La Ditta *Shinyo Koeki Co., Ltd.* - P.O.Box No. 657 - Kobe (Japan) desidera esportare prodotti tessili, materiali da costruzione, generi alimentari, apparecchi elettrici e altri articoli di ogni genere.

□

La Ditta *Showa Trading Co., Ltd.* - 46, 2-chome Edobori-Kamidori, Nishiku - Osaka (Japan) desidera importare articoli di moda per donna e per uomo, generi alimentari conservati, vini, ecc.

□

La Ditta *Kishida Medical Traders* - C.P.O. Box n. 520 - Osaka (Giappone) desidera esportare strumenti chirurgici, articoli ospedalieri, termometri chimici ed altri strumenti medici.

## Pubblicazioni ricevute

— **Produttività dell'Artigianato**, del Sottosegretario di Stato per l'Industria e il Commercio, Filippo Micheli.

Articolato in due parti, il fascicolo riporta le principali provvidenze in vigore per l'artigianato italiano alla fine dell'anno 1960, e le prospettive di nuovi provvedimenti da adottare per i problemi ancora da risolvere.

38 pagine - Arte della Stampa - Roma.

— **Evoluzione dei salari e politica salariale nelle Industrie della Comunità**, a cura del Servizio Pubblicazioni delle Comunità Europee.

343 pagine, comprensive di tabelle e grafici statistici, divise in sei parti - una per ogni Stato del M. E. C. ed una prefazione. Per ogni Stato viene esaminata l'evoluzione dei salari e le principali tendenze dell'evoluzione e della politica salariale.

— **Livello di meccanizzazione e modi di retribuzione**, di Burkart Lutz e Alfred Willmer, a cura del Servizio Pubblicazioni delle Comunità Europee.

IV parti: Ricerche obiettive e metodi; Tendenze di evoluzione e sintomi di crisi della retribuzione a rendimento; Retribuzione a rendimento ed intervento dell'operaio nella produzione; Retribuzione a rendimento secondo il parere degli operai e della direzione. Una premessa e nota sulle tecniche di ricerche.

145 pagine.

— **Sudan**, a cura del Ministero del Commercio con l'Estero. Corredato di cartine geografiche, fotografie, illustrative, tabelle e grafici statistici, il volume presenta un quadro completo degli aspetti politici,

geografici, economici dello Stato Africano, soffermandosi particolarmente sui programmi di sviluppo economico, sulla organizzazione finanziaria e bancaria, il regime doganale, l'organizzazione commerciale, i profili merceologici.

I caratteri sono della Soc. Tipografica Castaldi di Roma, le pagine 175.

— **Bollettino della Banca d'Italia**. Nota introduttiva, grafici e cinque parti: Banca d'Italia, Aziende di Credito, Istituti speciali di Credito, Mercato finanziario, Finanze pubbliche.

127 pagine - Tipografia della Banca d'Italia.

— **Rivista Italiana di Economia Demografica e Statistica** - n. 3 luglio - settembre 1960.

Riporta scritti di Benedetto Barberi, Franco Savorgnan, Stefano Somogj, Mario Cappieri e Giuseppe Carone.

258 pagine coi caratteri della Soc. Bbete di Roma.

— **Rivista Tecnico Giuridica della Pesca**, diretta da Giulio Scalfati - n. 4 Dicembre 1960. Scritti di Girolamo Scafici, Ruggero De Angelis, Giuseppe Morsilio. Capitoli riservati a: Giurisprudenza - Legislazione e attività parlamentare - Varietà - Congressi e convegni - Recensioni.

Editrice Soc. T.E.R. di Roma - 107 pagine.

— **Rivista della Guardia di Finanza**, a cura dell'Ufficio Stampa del Comando Generale del Corpo. - n. 6 - Novembre - Dicembre 1960

Contiene articoli di Domenico Furbini, Giuseppe Giuliani, Giovanni Ravagli, Franco Tortora, Giorgio Ferrari.

Inoltre le rassegne: Proposte in Parlamento. Giurisprudenza, Rassegna Militare - Dal Mondo - Recensioni - Segnalazioni.

Due mesi di riviste.

155 pagine coi caratteri dello Stabilimento Aristide Staderini di Roma.



# REGISTRO DELLE DITTE

GENNAIO 1961

## A) ISCRIZIONI

- 25900 - *Niccolai Teresa in Sarti - Nuoro* - Produzione gelati, riv. gelati, bibite analcoliche 2.1.1961
- 20901 - *Soc. di fatto Balestrucci Angelo & Omero - Macomer* - servizio automobilistico di linea 2.1.1961
- 20902 - *Todde Mario - Tortoli* - locanda 2.1.1961
- 20903 - *Zola Raimondo - Orosei* - macelleria, autotrasporti di merci per c. terzi 2.1.1961
- 20904 - *Giobbe Giuseppe - Oliena* - riv. e riparazioni apparecchi radio e accessori, riv. dischi, grammofoni e altro 3.1.1961
- 20905 - *Carta Maria Rosa - Macomer* - riv. alimentari e coloniali 3.1.1961
- 20906 - *Carta Francesco - Macomer* - riv. alimentari e coloniali 3.1.1961
- 20907 - *Masala Giuseppe - Meanasardo* - riv. prodotti dell'agricoltura e materiale utile all'agricoltura
- 20908 - *Manca Giov. Isidoro - Scano Montiferro* - macelleria 3.1.1961
- 20909 - *Soc. di fatto Mastio Cosimo & Pietro - Sarule* - autotrasporti per c. terzi 3.1.1961
- 20910 - *Pippia Domenico Angelo - Silanus* - rivendita e riparaz. apparecchi radio, televisori, elettrodomestici 4.1.1961
- 20911 - *Concu Antonio - Teti* - costruzione impianti e linee elettriche a bassa e alta tensione 4.1.1961
- 20912 - *Soc. di fatto Puddu Silvio & Ottavio - Tertenia* - autotrasporti per c. terzi 4.1.1961
- 20913 - *Lai Francesco - Gavoi* - autotrasporti per c. terzi 5.1.1961
- 20914 - *Flore Giuseppe - Nuoro* - ingrosso ortofrutticoli 5.1.1961
- 20915 - *Delussu Ignazia - Nuoro* - riv. latte e prodotti affini 5.1.1961
- 20916 - *Corsi Carolino - Oniferi* - frantumazione pietrame 9.1.1961
- 20917 - *Massaiu Giovanni - Oliena* - amb. tessuti, mercerie, confezioni 9.1.1961
- 20918 - *Lobina Claudio - Sadali* - autotrasporti per c. terzi 9.1.1961
- 20919 - *Soc. di fatto Demurtas Paolo, Vincenzo & Michela Angelo - Villagrande* - autotrasporti per c. terzi 14.1.1961
- 20920 - *"Troticoltura Ogliastro", di Catte Giuseppe - Tortoli* - allevamento pesci, trotticoltura 16.1.1961
- 20921 - *Sanna Prof. Michele - Presidente Circolo ACLI - Nuoro* - riv. alimentari e coloniali 16.1.1961
- 20922 - *Sanna Maria - Nuoro* - riv. libri, riviste, giornali, cartoleria 16.1.1961
- 20923 - *Mameli Antonio - Bitti* - riv. alimentari, coloniali, cartoleria, filati: confezioni e altro 16.1.1961
- 20924 - *Carboni Giovanna - Macomer* - riv. gas liquidi 16.1.1961
- 20925 - *Zanetti Ida - Bitti* - riv. alimentari, coloniali, frutta e verdura, fiaschetteria e altro 17.1.1961
- 20926 - *Pili Tito - Tertenia* - amb. frutta, verdura e pesci 17.1.1961
- 20927 - *Sau Maria - Tonara* - riv. alimentari 17.1.1961
- 20928 - *Mulas Giulio - Gavoi* - riv. e riparaz. apparecchi radio e televisori, riv. materiale elettrico - 17.1.1961
- 20929 - *Campus Gonario - Orani* - rappresentanza di mercerie in genere 19.1.1961
- 20930 - *Corona Antonio - Laconi* - amb. di pesci, frutta e verdura 19.1.1961
- 20931 - *Barca Antonio - Sarule* - autotrasporti per c. terzi 19.1.1961
- 20932 - *Coccoda Giuseppe - Nuoro* - autotrasporti per c. terzi 20.1.1961
- 20933 - *Contu Luigi - Tortoli* - amb. frutta, verdura, legumi e cereali 20.1.1961
- 20934 - *Mameli Bachisio - Olzai* - autotrasporti per c. terzi 20.1.1961
- 20935 - *Isola Vincenzo - Perdasdefogu* - riv. e riparaz. apparecchi radio e televisori, riv. elettrodomestici 20.1.1961
- 20936 - *Sanna Giov. Sebastiano - Austis* - agente di commercio di tessuti, lane e drapperie 23.1.1961
- 20937 - *Turra Antonio - Macomer* - riv. pesci freschi 23.1.1961
- 20938 - *Secci Antonio - Laconi* - riv. tessuti, mercerie, calzature 32.1.1961
- 20939 - *Soc. di fatto Boi Antonio & Maria - Oliena* - riv. alimentari, coloniali, frutta, verdura e altro 23.1.1961
- 20940 - *Pinna Maria in Casula - Tonara* - riv. alimentari 24.1.1961
- 20941 - *Siglienti Maria - Teti* - macinazione cereali - 24.1.1961
- 20942 - *Bangoni Mario - Baunei* - autotrasporti per c. terzi 24.1.1961
- 20943 - *Salaris Giovanni - Macomer* - autotrasporti per terzi 25.1.1961
- 20944 - *Gaddette Mario Francesco - Nuoro* - ambul. frutta, verdura e frutti di mare 25.1.1961
- 20945 - *Ledda Lino - Nuragus* - macelleria 26.1.1961
- 20946 - *Deidda Giuseppa - Nuragus* - riv. frutta e verdura 26.1.1961
- 20947 - *Mereu Attilio - Lanusei* - riv. articoli da toeletta 26.1.1961
- 20948 - *Mattu Giovanni - Fonni* - riv. tessuti, abbigliamento, calzature 26.1.1961
- 20949 - *Mura Pasqualino - Tresnuraghes* - amb. di alimentari e altro 21.1.1961
- 20950 - *Pruneddu Francesca - Bosa* - riv. vetrerie, art. da regalo, giocattoli e altro 26.1.1961
- 20921 - *Casta Ermenigildo - Belvi* - amb. frutta, verdura, pesci, dolci 26.1.1961
- 20922 - *Soc. di fatto Mascia Giovanni & Luigi - Tortoli* - ingrosso di prodotti ortofrutticoli 28.1.1961

## B) MODIFICAZIONI

- 8244 - *Mucceli Luigi - Tortoli - Tortoli* - cessa l'industria molitoria e la sala biliardo, inizia gli autotrasporti per c. terzi 2.1.1961
- 18919 - *Gairo Arcangelo - Siniscola* - agg. autotrasporti per c. terzi 2.1.1961
- 4179 - *Capelli Francesco - Nuoro* - apertura succursale per la riv. carne equina 7.1.1961
- 15270 - *Murru Francesca - Nuoro* - agg.: riv. bibite e birra in bottiglie sigillate 7.1.1961
- 15172 - *Pirastu Giovanni - Nuoro* - cessa il commercio di tessuti, mercerie e altro - conserva soltanto il noleggio di rimessa 7.1.1961



19167 - *Mura Antonio* - *Nuoro* - agg.: riv. drogherie e coloniali 7.1.1961

18910 - *Loi Ferdinando* - *Nuoro* - agg.: produzione pasticcerie 7.1.1961

18273 - *Monni Michela* - *Bitti* - apertura di succursale a Nule (prov. SS) per laboratorio di calzolaio - 11.1.1961

20158 - *Soc. di fatto Marras, Urru & Carboni* - *Bosa* - agg.: autotrasporti per c. terzi 10.1.1961

20459 - *Sanna Ant. Giuseppe* - *Macomer* - agg.: autotrasporti per c. terzi 12.1.1961

16764 - *Soc. Coop. Latteria Sociale "San Cosimo"* - *Mamoiada* - agg.: autotrasporti per c. terzi 16.1.1961

6544 - *Zanetti Achille* - *Bitti* - cessa il commercio di alimentari e altro - conserva soltanto l'impresa costruzioni edili 16.1.1961

1299 - *Cossu Sebastiano* - *Nuoro* - cessa la rappresentanza della ditta «Livio Tinti» di Siena - conserva le altre attività 16.1.1961

9968 - *Cerina Angela* - *Nuoro* - cessa il bar-caffè, vino e liquori - conserva il negozio alimentari 16.1.1961

8147 - *Zidda Caterina* - *Nuoro* - agg.: riv. frutta e verdura 16.1.1961

13205 - *Pau Maria Domenica* - *Siniscola* - cessa il commercio amb. di frutta e verdura - inizia la riv. fissa di frutta, verdura e altro 16.1.1961

15060 - *Cadeddu Antonio* - *Scano Montiferro* - cessa la riv. gas liquidi e relative apparecchiature - conserva soltanto l'attività di calzolaio 16.1.1961

6010 - *Farina Francesco* - *Scano Montiferro* - agg.: autonoleggio di rimessa 16.1.1961

18491 - *Dettori Tullio* - *Barisardo* - agg.: autotrasporti per c. terzi 16.1.1961

18267 - *Milia Salvatore* - *Macomer* - cessa la vendita all'ingrosso e minuto di tinte e vernici - conserva la macelleria - agg.: autotrasporti per c. terzi 16.1.1961

18093 - *Piras Antonietta* - *Mamoiada* - agg.: riv. frutta, verdura, pesci, uova e vini bottiglie 16.1.1961

19659 - *Mulas Benigno* - *Barisardo* - agg.: fabbrica manufatti di cemento - riv. mat. da costruzione, ferro, laterizi 18.1.1961

13925 - *Deidda Salvatore* - *Belvi* - agg.: autotrasporti per c. terzi 18.1.1961

8060 - *Floris Grazia* - *Nuoro* - agg.: riv. birra e bibite in bottiglie sigillate 21.1.1961

19320 - *Sanna Bonaria* - *Nuoro* - agg.: riv. frutta e verdura 23.1.1961

11667 - *Soc. di fatto Aresu Antonio & Francesco* - *Ierzu* 24.1.1961

5863 - *Fenui Antonio* - *Ottana* - agg.: riv. gas liquidi e relativa apparecchiatura, frutta, verdura, vini in bottiglie e altro 24.1.1961

7977 - *Spanu Antioco* - *Bosa* - agg.: riv. art. per calzolaio, confezioni e abbigliamento 24.1.1961

15128 - *Ginesu Giuseppe* - *Gavoi* - cessa il commercio di laterizi - conserva gli autotrasporti 24.1.1961

19670 - *Putzu Gonaria* - *Oliena* - agg.: riv. alimentari, coloniali, tessuti, maglierie, detersivi, ecc. 24.1.1961

19330 - *Ruiu Arcangelo* - *Lula* - agg.: ingrosso di bevande analcoliche, liquori a bassa gradazione - 24.1.1961

17900 - *Locci Giovanni* - *Seulo* - agg.: ind. costruzioni stradali, scassi e aratura meccanica e autotrasporti per c. terzi - 24.1.1961

11408 - *Deriu Salvatore* - *Bortigali* - trasferisce la sede principale a Macomer e istituisce le attività di Bortigali in succursali 24.1.1961

18505 - *Lorrai Giovanni* - *Urzulei* - agg.: ind. costruzioni edili e stradali 25.1.1961

14620 - *Bussu Giovanni* - *Ollolai* - agg.: autotrasporti per c. terzi 25.1.1961

20543 - *Serra Antonio* - *Lula* - agg.: riv. cicli e motocicli, officina meccanica e distributore di benzina e lubrificanti 25.1.1961

15023 - *Puxeddu Costantino* - *Orosei* - agg.: riv. sementi, concimi, fertilizzanti e macchine agricole 26.1.1961

8607 - *Soc. p. Az. Telefonica Tirrenia* - *Nuoro* - aumento del capitale sociale da L. 30 miliardi a L. 40 miliardi 26.1.1961

20505 - *Orrù Biagio* - *Orroli* - agg.: amb. di frutta, verdura, pesci e altro 27.1.1961

9256 - *Ticca rag. Tittino* - *Nuoro* - agg.: riv. e riparazioni apparecchi radio e televisori 27.1.1961

### C) CANCELLAZIONI

4277 - *Papi Domenico* - *Nuoro* - riv. fissa e amb. di gelati 2.1.1961

18801 - *Mastinu Anna Grnzia* - *Nuoro* - ingrosso di frutta e verdura 10.1.1961

18527 - *Buffoni Sebastiano* - *Bitti* - noleggio di rimessa 12.1.1961

13484 - *Murgia Giorgio* - *Osini* - amb. indumenti usati e autotrasporti per c. terzi 16.1.1961

7849 - *Soc. di fatto Cadeddu & Spano* - *Ierzu* - azienda elettrica 16.1.1961

10361 - *Daga Giovanni* - *Desulo* - amb. alimentari e altro 16.1.1961

16668 - *Miscera Silvestro* - *Budoni* - autotrasporti per c. terzi 16.1.1961

11059 - *Rosa Ant. Maria* - *Suni* - riv. biciclette e accessori 16.1.1961

10291 - *Patteri Andreana* - *Siniscola* - amb. frutta, verdura, dolciumi, ecc. 16.1.1961

13289 - *Soc. di fatto Lobina Claudio & Egidio* - *Sadali* - autotrasporti per c. terzi 16.1.1961

17682 - *Manconi Salvatore* - *Bolotana* - riv. alimentari, coloniali, pesci 16.1.1961

20353 - *Soc. di fatto Burrai Ant. Maria & Giannotti Agostino* - *Bitti* - ingrosso di dolciumi e liquori 16.1.1961

19539 - *Lai Giuseppe* - *Tortolì* - amb. frutta, verdura, legumi 16.1.1961

19202 - *Tortura Iolanda* - *Dorgali* - albergo-ristorante 16.1.1961

18404 - *Puddu Giovanna Maria Itria* - *Lei* - ambul. frutta, verdura, uova, olio 16.1.1961

18192 - *Spada Sebastiano* - *Suni* - amb. di frutta, verdura, uova, olio 16.1.1961

17469 - *Vargiu Edoardo* - *Orroli* - bar analcolico - fabbrica acque gassate 16.1.1961

18508 - *Soc. di fatto Prunas Dino & Dettori Tullio* - *Loceri* - ingrosso mat. da costruzione 16.1.1961

20212 - *Sira di Dordolo Mario* - *Nuoro* - impianti riscaldamento e condizionamento d'aria e idraulici 24.1.1961

11923 - *Casula Antonio* - *Tonara* - riv. alimentari e coloniali 34.1.1961

15403 - *Soc. di fatto Balloi Basilio & Cabiddu Antonio* - *Villagrande* - autotrasporti per c. terzi 24.1.1961

19676 - *Figus Maria* - *Tonara* - amb. frutta, verdura e pesci 24.1.1961

19484 - *Brau Giustina* - *Gavoi* - riv. materiale elettrico, biciclette e altro 24.1.1961

### Riassunto Movimento Ditte mese di Gennaio 1961

ISCRIZIONI		CANCELLAZIONI	
Ditte individuali	n. 47	Ditte individuali	n. 18
Soc. di fatto	> 6	Soc. di fatto	> 5
	n. 53		n. 23

### MODIFICAZIONI

Ditte individuali	n. 36
Soc. di fatto	> 1
Soc. Coop.	> 1
Soc. p. Az.	> 1
	n. 39



## PREZZI ALL'INGROSSO PRATICATI SUL LIBERO MERCATO IN PROVINCIA DI NUORO

MESE DI GENNAIO 1961

Denominazione dei prodotti e qualità	PREZZI		Denominazione dei prodotti e qualità	PREZZI	
	Minimo	Massimo		Minimo	Massimo
<b>Prodotti agricoli</b>			<b>Bestiame e prodotti zootecnici</b>		
<i>Cereali - Leguminose</i>			<i>Bestiame da macello</i>		
Grano duro (peso specifico 78 per hl.) q.le	8700	9200	Vitelli, peso vivo . . . . kg.	370	400
Grano tenero » » 75 » » »	7000	7500	Vitelloni, peso vivo . . . . »	330	360
Orzo vestito » » 56 » » »	5500	6000	Buoi, peso vivo . . . . »	280	320
Avena nostiana . . . . »	5000	5500	Vacche, peso vivo . . . . »	270	300
Fagioli secchi: pregiati . . . »	16000	20000	Agnelli: «a sa crapitina» (con pelle e corat.) »	500	550
comuni . . . . »	12000	15000	«alla romana» . . . . »	600	650
Fave secche nostrane . . . . »	6500	7000	Agnelloni, peso morto . . . »	—	—
<i>Vini - Olio d'oliva</i>			Pecore, peso morto . . . . »	450	500
Vini: rosso comune 13-15° . hl	10000	11000	Suini: grassi, peso vivo . . »	400	420
» rosso comune 12-13° . »	8000	9000	magroni, peso vivo . . . »	350	380
» rosso comune 11-12° . »	7000	8000	lattonzoli, peso vivo . . »	550	600
» bianchi comuni 13-15° . »	12000	13000	<i>Bestiame da vita</i>		
Olio d'oliva, qualità corrente . q.le	45000	50000	Vitelli: razza modicana a capo	60000	70000
<i>Prodotti ortivi</i>			razza bruna (svizz.-sarda) »	80000	100000
Patate: comuni di massa nostrane . q.le	3000	3500	razza indigena . . . »	50000	60000
primaticce nostrane . . . »	—	—	Vitelloni: razza modicana . . »	80000	100000
Legumi freschi: fagiolini verdi comuni »	—	—	razza bruna (svizz.-sarda) »	100000	120000
fagioli da sgranare comuni »	—	—	razza indigena . . . »	60000	70000
piselli nostrani . . . »	—	—	Giovenche: razza modicana . . »	80000	100000
fave nostrane . . . »	—	—	razza bruna (svizz.-sarda) »	100000	120000
Cavoli cappuccio . . . . »	3000	3500	razza indigena . . . »	60000	70000
Cavolfiori . . . . »	4000	5000	Vacche: razza modicana . . »	130000	170000
Carciofi spinosi . . . . dozz.	200	250	razza bruna (svizz.-sarda) »	180000	220000
Pomodori per consumo diretto . q.le	—	—	razza indigena . . . »	100000	120000
Finocchi . . . . »	3500	4000	Torelli: razza modicana . . »	110000	130000
Cipolle: fresche . . . . »	4000	5000	razza bruna (svizz.-sarda) »	150000	180000
secche . . . . »	—	—	razza indigena . . . »	70000	80000
Poponi . . . . »	—	—	Tori: razza modicana . . . »	180000	220000
Cocomeri . . . . »	—	—	razza bruna (svizz.-sarda) »	250000	300000
<i>Frutta e agrumi</i>			razza indigena . . . »	120000	150000
Mandorle: dolci a guscio duro . q.le	—	—	Buoi da lavoro: razza modicana al paio	300000	350000
dolci sgusciate . . . »	—	—	razza bruna (svizz.-sarda) »	300000	400000
Noci in guscio nostrane . . »	12000	15000	razza indigena . . . »	250000	280000
Nocciuole in guscio nostrane . »	18000	20000	Cavalle fattrici . . . . a capo	120000	150000
Castagne fresche nostrane . . »	—	—	Cavalli di pronto servizio . . »	100000	120000
Mele grosse sane e mature: pregiate »	—	—	Poledri . . . . »	70000	80000
comuni . . . . »	—	—	Pecore . . . . »	10000	12000
Pere sane e mature: pregiate . . »	—	—	Capre . . . . »	6000	7000
comuni . . . . »	—	—	Suini da allevamento, peso vivo . al kg.	320	350
Pesche in massa . . . . »	—	—	<i>Latte e prodotti caseari</i>		
Susine: varietà comuni in massa . »	—	—	Latte alim. (di vacca, pecora e capra) hl.	8000	9000
varietà pregiate . . . »	—	—	Formaggio pecorino «tipo romano»: produzione 1958-59 . q.le	—	—
Ciliege tenere . . . . »	—	—	produzione 1959-60 . »	70000	75000
Uve da tavola: bianca . . . »	—	—	Formaggio pecorino «fiore sardo» produzione 1958-59 . »	—	—
nera . . . . »	—	—	produzione 1959-60 . »	80000	85000
Uve comuni per consumo diretto . »	—	—	Burro di ricotta . . . . kg.	—	—
Agrumi: arance comuni . . . »	5000	7000	Ricotta: fresca . . . . »	100	150
arance vaniglia . . . »	—	—	salata . . . . »	—	—
mandarini . . . . »	7000	9000	<i>Lana grezza</i>		
limoni . . . . »	6000	7000	Matricina bianca . . . . q.le	—	—
<i>Foraggi e mangimi</i>			Agnellina bianca . . . . »	—	—
Fieno maggengo di prato naturale . q.le	2000	2500	Matricina carbonata e bigia . . »	—	—
Paglia di grano pressata . . »	—	—	Matricina nera e agnellina nera . . »	—	—
Cruscami di frumento: crusca . »	3000	3500	Scarti e pezzami . . . . »	—	—
cruschello . . . »	3200	3600			
tritello . . . »	3500	3900			
farinaccio . . . »	4200	4600			



Denominazione dei prodotti e qualità	PREZZI		Denominazione dei prodotti e qualità	PREZZI	
	Minimo	Massimo		Minimo	Massimo
<i>Pelli crude e conciate</i>			<i>Sughero estratto grezzo</i>		
Bovine salate fresche: pesanti . kg.	120	150	Prime 3 qualità alla rinfusa . q.le	12000	15000
» » » leggera . »	150	200	Sugherone bianco . »	5000	6000
Di capra salate . a pelle	700	800	Sughero da macina . »	3000	4000
Di pecora: lanate salate . »	700	800			
tose salate . »	—	—	<b>Prodotti minerari</b>		
Di agnellone fresche . »	—	—	Talco industriale ventilato bianco . q.le	800	850
Di agnello: fresche . »	300	350			
secche . »	—	—	<b>Generi alim. - coloniali e diversi</b>		
Di capretto: fresche . »	250	300			
secche . »	—	—	<i>Sfarinati e paste alimentari</i>		
Cuoio suola: concia lenta . kg.	700	800	Farine di grano tenero: tipo 00 . q.le	10500	11200
concia rapida . »	600	650	tipo 0 . »	9700	10100
Vacchetta: 1 <sup>a</sup> scelta . »	1400	1500	tipo 1 . »	9000	9500
2 <sup>a</sup> scelta . »	1300	1400	Semole di grano duro: tipo 0/extra . »	12400	12700
Vitello . »	1500	1600	tipo 0/SSS . »	11900	12200
			tipo 1/semolato . »	11200	11500
<b>Prodotti dell'industria boschiva</b>			tipo 2/semolato . »	10400	10600
<i>Combustibili vegetali</i>			Paste alim. produzione dell'Isola: tipo 0 kg.	155	170
Legna da ardere essenza forte (in tronchi) q.le	400	450	tipo 1 . »	130	135
Carbone vegetale essenza forte - misto . »	2500	3000	Paste alim. d'importazione: tipo 0/extra . »	178	182
			tipo 0 . »	—	—
<i>Legname - produz. locale (in massa)</i>			Riso: originario brillato . »	116	120
Castagno: tavolame (spessori 3-5 cm.) mc.	40000	45000	semifino . »	155	180
tavoloni (spessori 6-8 cm.) . »	38000	40000	fino . »	190	210
doghe per botti . »	45000	50000			
Leccio: tavoloni (spessori 5-10 cm.) . »	15000	20000	<i>Conserven alimentari e coloniali</i>		
tronchi grezzi . »	6000	8000	Doppio conc. di pom.: in latte da gr. 200 kg.	280	320
Noce: nera tavoloni (spessori 5-10 cm.) . »	60000	70000	in latte da kg. 2 <sup>1</sup> / <sub>2</sub> . »	195	215
bianca tavoloni (spessori 5-10 cm.) . »	40000	50000	in latte da kg. 5 . »	185	200
Ontano: tavoloni (spessori 4-7 cm.) . »	24000	27000	in latte da kg. 10 . »	180	190
Pioppo: tavolame (spessori 2-4 cm.) . »	28000	30000	Pomodori pelati: in latte da gr. 500 cad.	75	78
tavoloni (spessori 5-10 cm.) . »	25000	27000	in latte da gr. 1200 . »	160	165
travature U. T. . »	18000	20000	Zucchero: raffinato semolato . kg.	170	172
Rovere: tavoloni (spessori 5-10 cm.) . »	15000	20000	raffinato pilè . »	200	205
tronchi grezzi . »	6000	8000	Caffè crudo: tipi correnti (Rio, Minas, ecc.) . »	1150	1300
Puntelli da min. (leccio, quercia, castagno):			tipi fini (Santos extrapr., Haiti, Guatemala, ecc.) . »	1400	1750
dimensioni cm. 8-9 in punta ml.	100	150	Caffè tostato: tipi correnti . »	1450	1580
dimensioni cm. 10-12 in punta . »	160	200	tipi extra Bar . »	2000	2200
Traverse di leccio e rovere:			Marmellata: sciolta di frutta mista . »	190	200
normali per ferrovie Stato cad.	1500	2000	sciolta monotipica . »	250	260
piccole per ferrovie private . »	700	800			
traversine per miniera cm. 14x16 . »	300	350	<i>Grassi, salumi e pesci conservati</i>		
			Grassi: olio d'oliva raffinato . kg.	530	560
<i>Sughero lavorato</i>			strutto raffinato . »	200	250
Calibro 20/24 (spine) 1.a qualità q.le	25000	28000	lardo stagionato . »	150	170
(spine) 2.a . »	18000	20000	Salumi: mortadella S. B. . »	280	340
(bonda) 3.a . »	10000	12000	mortadella S/extra . »	480	540
Calibro 18/20 (macchina) 1.a . »	32000	35000	salame crudo crespone . »	1200	1250
2.a . »	25000	28000	salame crudo filzetto . »	820	950
3.a . »	18000	20000	prosciutto crudo Parma . »	1500	1500
Calibro 14/18 (3/4 macchina) 1.a . »	35000	38000	coppa stagionata . »	1300	1350
2.a . »	30000	32000	Carne in scatola: da gr. 300 lordi cad.	160	165
3.a . »	18000	20000	da gr. 200 lordi . »	120	125
Calibro 12/14 (1/2 macchina) 1.a . »	32000	35000	Pesci conservati:		
2.a . »	28000	30000	sardine all'olio scat. da gr. 200 . »	85	90
3.a . »	18000	20000	tonno all'olio baratt. da kg. 5-10 kg.	650	720
Calibro 10/12 (mazzoletto) 1.a . »	30000	32000	acciuغه salate . »	400	450
2.a . »	25000	28000			
3.a . »	15000	18000	<i>Saponi - Carta</i>		
Calibro 8/10 (sottile) 1.a . »	26000	28000	Sapone da bucato: acidi grassi 60-62% kg.	110	118
2.a . »	22000	24000	acidi grassi 70-72% . »	120	140
3.a . »	14000	15000	Carta paglia gialla . »	75	85
Sugherone . »	5000	6000			
Ritagli e sugheraccio . »	4000	5000			



Denominazione dei prodotti e qualità	PREZZI		Denominazione dei prodotti e qualità	PREZZI	
	Minimo	Massimo		Minimo	Massimo
<b>Materiali da costruzione</b>					
<i>Legname da opera di importazione</i>					
Abete: tavolame refilato (tombante) mc.	42000	46000	Tubi di ferro: saldati base 1 a 3 poll. neri q.le	14500	15000
morali e listelli . . . . . »	42000	46000	saldati base 1 a 3 poll. zincati . . . . . »	17000	19000
madrieri . . . . . »	42000	45000	senza saldatura base 1 a 3 poll. neri . . . . . »	16000	16500
travi U. T. . . . . »	26000	30000	senza saldat. base 1 a 3 poll. zincati . . . . . »	18000	20000
Pino: di «Pusteria» . . . . . »	48000	50000	Filo di ferro: cotto nero base n. 20 . . . . . »	12500	13000
di «Svezia» . . . . . »	68000	72000	zincato base n. 20 . . . . . »	15000	16000
Faggio: crudo - tavoloni . . . . . »	40000	45000	Punte di filo di ferro - base n. 20 . . . . . »	12500	13500
evaporato - tavoloni . . . . . »	68000	70000	Tranciato di ferro per ferrature quadrupedi . . . . . »	8500	9500
Larice - refilato . . . . . »	52000	54000	Tela per soffitti (cameracanna) base gr. 400 mq.	80	100
Castagno - segati . . . . . »	45000	50000	<i>Cemento e laterizi</i>		
Compensati di pioppo: spessore mm. 3 mq.	400	450	Cemento tipo 500 . . . . . q.le	1200	1250
spessore mm. 4 . . . . . »	480	550	Mattoni: pieni pressati 5x12x25 al mille	18000	20000
spessore mm. 5 . . . . . »	600	650	forati 6x10x20 . . . . . »	11000	13000
Masonite: spessore mm. 2 1/2 . . . . . »	350	400	forati 7x12x25 . . . . . »	18000	20000
spessore mm. 3 1/2 . . . . . »	450	480	forati 8x12x24 . . . . . »	18000	20000
spessore mm. 4 1/2 . . . . . »	500	550	forati 10x15x30 . . . . . »	32000	35000
<i>Ferro ed affini (prezzi base)</i>			Tavole: cm. 3x25x50 . . . . . »	65000	70000
Ferro omogeneo:			cm. 3x25x40 . . . . . »	54000	56000
tondo per cemento arm. base mm. 20-28 q.le	8500	9500	cm. 2,5x25x40 . . . . . »	50000	52000
profilati vari . . . . . »	11000	12000	Tegole: curve press. 40x15 (n. 28 per mq.) . . . . . »	24000	26000
travi a doppio T base mm. 200-300 . . . . . »	10500	11000	curve pressate 40x19 (n. 24 per mq.) . . . . . »	28000	30000
Lamiere: omogenee nere base mm. 39/10 . . . . . »	14000	14500	di Livorno pressate (n. 26 per mq.) . . . . . »	26000	28000
piane zincate base n. 20 . . . . . »	18000	20000	piane o marsigliesi (n. 14 per mq.) . . . . . »	45000	48000
ondulate zincate base n. 20 . . . . . »	19000	21000	Blocchi a T. per solai: cm. 12x25x25 . . . . . »	44000	48000
Zinco in fogli base n. 10 . . . . . »	31500	32000	cm. 14x25x25 . . . . . »	50000	54000
Banda stagnata base 5X . . . . . »	21000	23000	cm. 16x25x25 . . . . . »	56000	59000
			cm. 20x20x25 . . . . . »	60000	63000
			Mattonelle: in cemento unicolori . . . . . mq.	450	500
			in cemento a disegno . . . . . »	800	1100
			in graniglia comuni . . . . . »	700	800
			in graniglia colorate . . . . . »	900	1200

## Fase commerciale dello scambio - Condizioni di consegna

### Prodotti agricoli

(prezzi di vendita dal produttore)

**Cereali e leguminose:** franco magazzino produttore;

**Vino e olio:** a) Vini, merce franco cantina produttore;

b) Olio d'oliva, franco deposito produttore;

**Prodotti ortivi:** merce resa sul luogo di produzione;

**Frutta e agrumi:** a) Frutta secca, franco magazzino produttore;

b) Frutta fresca e agrumi, merce resa sul luogo di prod.

**Foraggi e mangimi:** a) Fieno pressato, franco produttore;

b) Cruscami di frumento, merce franco molino.

### Bestiame e prodotti zootecnici

(prezzi di vendita dal produttore)

**Bestiame da macello:** franco tenimento fiera o mercato;

**Bestiame da vita:** franco tenimento, fiera o mercato;

**Latte e prodotti caseari:** a) Latte alim. fr. latteria o rivendita;

b) Formaggi, fr. deposito ind. o magazzino produttore;

c) Burro e ricotta, fr. latteria o rivend. o maggaz. prod.;

**Lana grezza:** merce nuda franco magazzino produttore;

**Pelli crude e conciate:** a) Crude, fr. produott. o raccoglitore;

b) Conciate, fr. conceria o stazione partenza.

### Prodotti dell'industria boschiva

(prezzi di vendita dal produttore)

**Combustibili vegetali:** franco imposto su strada camionabile.

### Legname da opera e da miniera - produzione locale:

franco camion o vagone ferroviario partenza;

traverse, merce resa franco stazione ferroviaria partenza;

**Sughero lavorato:** merce bollita, refilata ed imballata resa franco porto imbarco;

**Sughero estratto grezzo:** merce alla rinfusa resa franco strada camionabile.

### Prodotti minerari

**Talco:** merce nuda franco stabilimento industriale.

### Generi alimentari - Coloniali e diversi

(prezzi di vendita al dettagliante: da molino o da grossista per le farine; da pastificio o da grossista per la pasta; da grossista per i coloniali e diversi)

**Farine e paste alim:** a) Farine, fr. molino o dep. grossista;

b) Pasta: franco pastificio o deposito grossista;

**Conservere alimentari e coloniali:** franco deposito grossista;

**Grassi - salumi e pesci conservati:** franco deposito grossista;

**Saponi - Carta:** franco deposito grossista.

### Materiali da costruzione

(prezzi di vendita dal commerciante)

**Legname da opera d'importazione:** fr. maggaz. di vendita;

**Ferro ed affini:** merce franco magazzino di vendita;

**Cemento e laterizi:** merce franco magazzino di vendita;

per le mattonelle, fr. cantiere produttore.

## TARIFFE TRASPORTI CON AUTOMEZZI PRATICATE NEL MESE DI GENNAIO 1961

### A) Autotrasporti

Autocarro - portata q.li 15-17 al Km. L. 55-60

  "  "  25 " " 60-70

  "  "  40 " " 70-80

  "  "  50 " " 80-90

Autocarro - portata q.li 60 al Km. L. 90-100

  "  "  80 " " 100-120

Autotreno - portata q.li 180 " " 180-210

  "  "  200 " " 210-230

### B) Autovetture in servizio di noleggio da rimessa: per macchine a 4 e 5 posti (compreso l'autista) al Km. L. 45-50

Le tariffe degli autotrasporti merci sono riferite al Capoluogo ed ai principali centri della Provincia, mentre le tariffe delle autovetture in servizio di noleggio da rimessa si riferiscono soltanto al Capoluogo.



# Rosas

Unico concessionario in NUORO degli orologi  
OMEGA  
TISSOT  
EBEL

OREFICERIA  
E GIOIELLERIA

e delle porcellane

Corso Garibaldi, 99

ROSENTHAL

NUORO

*Per consulenza ed assistenza in materia **tributaria**, amministrativa, commerciale, contabile etc. rivolgersi allo studio del*

RAG. EGIDIO GHIANI

Via Lombardia — NUORO — Telefono 24-34

AUTOFORNITURE  
C. CAGGIARI

Via Angioi, 3 - NUORO - Tel. 21.57

Accumulatori «Hensemberger»

Cuscinetti a sfere «Riv»

Guarnizioni «Ferodo» per freni

IL CAFFE' DA TUTTI PREFERITO

# MOKADOR

DI RAU & TARAS - CON SEDE IN SASSARI

Concessionario: CALEGARI FRANCESCO - MACOMER - Corso Umberto, 47 - Tel. 20.72

VENDITA AL DETTAGLIO E ALL'INGROSSO

Depositi e negozi di vendita: CAGLIARI - ORISTANO - NUORO - OLBIA - OZIERI - TEMPIO - BOSA - ALGHERO



# BANCO DI NAPOLI

ISTITUTO DI CREDITO DI DIRITTO PUBBLICO FONDATA NEL 1539

CAPITALE E RISERVE: L. 2.823.309.405

FONDI DI GARANZIA: L. 24.400.000.000

---

OLTRE 400 FILIALI IN ITALIA

## SUCCURSALE DI NUORO

Corso Garibaldi n. 44 - Telef.  $\left\{ \begin{array}{l} 21.33 \\ 20.14 \end{array} \right.$

### FILIALI IN SARDEGNA:

Arbus - Bitti - Cagliari - Calangianus - Carbonia - Ghilarza - Gonnosfanadiga -  
Guspini - La Maddalena - Lanusei - Nuoro - Olbia - Oristano - Ozieri -  
Quartu Sant'Elena - San Gavino Monreale - Sant'Antioco - Sassari -  
Serramanna - Sorgono - Tempio Pausania - Villacidro



**Tutte le operazioni ed i servizi di Banca**



Rag. NINO DEROMA

NUORO

**Ferro - Cementi**

**Laterizi - Legnami**

**Vetri - Carburanti**

**Lubrificanti - Vernici**



UFFICIO E MAGAZZINI  
Piazza Vittorio Eman. 28  
Tel. 24-93 - Abit. 29-69  
« 22-23

*Commercianti*

*dell' Abbigliamento !*

**ORTOBENE**



incrementerete le  
vostre vendite  
provvedendovi  
subito degli arti-  
coli di calze e  
maglieria

M A R C A

**ORTOBENE**

LA

M A R C A

DI FIDUCIA

**B I G L I E T T I**

**FERROVIARI**

**A E R E I**

**M A R I T T I M I**

**A U T O M O B I L I S T I C I**

**p r e s s o**

**AGENZIA VIAGGI**  
**NUORO**

Piazza Vitt. Em. - Telef. 22-95 - 24-63

**ANCOR**



# BANCO DI SARDEGNA

ISTITUTO DI CREDITO DI DIRITTO PUBBLICO  
ISTITUTO REGIONALE PER IL CREDITO AGRARIO

(sorto dagli Istituti di credito agrario creati con legge 2-8-1897, n. 382)

**SEDE LEGALE**  
**Cagliari**

**SEDE AMMINISTRATIVA  
E DIREZIONE GENERALE**  
**Sassari**

*28 Filiali*

*I N S A R D E G N A*

*290 Uffici locali*

*Filiali nella Penisola : GENOVA - ROMA*

Tutte le operazioni di Banca — Tutte le operazioni di  
credito all' Agricoltura — Servizi di Cassa e Tesoreria —  
Emissione di assegni circolari propri — Servizio incasso  
effetti in tutta l' Isola e nella Penisola

*Buoni fruttiferi del Banco di Sardegna  
agli interessi più alti*



**Un Banco al servizio dell' economia della Sardegna**



# Notiziario Economico

~~~~~ Mensile della Camera di Commercio Industria e Agricoltura ~~~~~

N U O R O



Artisti nuoresi - G. Cadalanu: «L'Attesa» - olio

ANNO XVI

FEBBRAIO 1961

Spedizione in abbonamento postale - Gruppo 3

NUM. 2

Camera di Commercio Industria e Agricoltura di Nuoro

COMPOSIZIONE GIUNTA CAMERALE

Presidente: Rag. GEROLAMO DEVOTO

Membri:

Rag. NINO DEROMA, in rappresentanza dei commercianti
Cav. MICHELE DADDI, in rappresentanza degli industriali
Dr. ENNIO DELOGU, in rappresentanza degli agricoltori
Sig. AGOSTINO CHIRONI, in rappresentanza dei lavoratori
Prof. MICHELE SANNA, in rappresentanza dei coltivatori diretti
Cav. GIUSEPPE PAGANO, in rappresentanza dei marittimi

Segretario Generale: Dr. RENATO RAVAJOLI

COLLEGIO DEI REVISORI

Presidente: Ing. GIUSEPPE MONNI, in rappresentanza degli agricoltori

Membri:

Rag. DOMENICO DI FRANCESCO, in rappresentanza degli industriali
Sig. VITTORIO ROVINETTI, in rappresentanza dei commercianti

TARIFFE DI ABBONAMENTO E DELLE INSERZIONI

Sono stabilite nella misura seguente le tariffe di abbonamento - cumulativo - al quindicinale "*Bollettino Ufficiale dei Protesti Cambiari*", ed al mensile "*Notiziario Economico*", nonché le tariffe di pubblicità, inserzioni per rettifiche, dichiarazioni ecc.:

| | | |
|---------------------|--|---------|
| <u>ABBONAMENTI:</u> | per un anno | L. 3000 |
| | Una copia singola del «Bollettino Protesti» o del «Notiziario» | » 200 |
| <u>PUBBLICITÀ:</u> | spazio una pagina per 12 numeri L. 25.000 per un numero | L. 3000 |
| | » $\frac{1}{2}$ » » » » » 15.000 » » » | » 2000 |
| | » $\frac{1}{4}$ » » » » » 8.500 » » » | » 1200 |
| | » $\frac{1}{8}$ » » » » » 5.000 » » » | » 700 |
| | » $\frac{1}{16}$ » » » » » 3.000 » » » | » 500 |
| <u>INSERZIONI:</u> | per rettifiche, dichiarazioni, ecc. sul «Bollettino Protesti» per ogni rettifica, dichiarazione ecc. | L. 1000 |

DITTA DITEL & MICHELETTI

NUORO - Uffici: Via Roma N. 100 - Tel. 2417 - 2687
Magazzini: Via Asiago N. 7 - Tel. 2262
Via Dalmazia
Abitazione: Via Veneto 10 - Tel. 2256
Via Roma 65 (piano terreno) Tel. 2548

OLBIA - Uffici e Magazzini: Via Genova 37 - Tel. 4228
Abitazione: Corso Umberto - Tel. 4428

*FERRO TONDO E TRAVI DI FERRO - CEMENTI - CALCE VIVA
E CALCE IDRAULICA - LATERIZI - SOLAI IN LATERIZIO DI DI-
VERSE FABBRICHE - LEGNAMI - SERRANDE IN LEGNO - COM-
PENSATI - MASONITE E FAESITE - BITUMI - ASFALTI - MASTICI
BITUMINOSI E SIMILI - CARTA E CARTONI CATRAMATI - PIT-
TURE E VERNICI.*

*DOMOLUX E IDROTITANIA (moderna pittura opaca all'acqua) - MA-
TERIALI «FIBRONIT» IN GENERE - TUBI DI GRÈS E RELATIVI
ACCESSORI E PEZZI SPECIALI - MARMETTE E MARMETTONI IN
VASTISSIMO ASSORTIMENTO - RECINZIONI IN FERRO ED IN
CEMENTO ARMATO - MATERIALI PER IMPIANTI IGIENICO-SANI-
TARI E PER L'IDRAULICA.*

*MANDATARI ED AGENTI DI COMMERCIO DELLA SOC. PER AZIONI
ITALIANA INTONACI «TERRANOVA» - MILANO*

Quant'altro occorre per l'edilizia



Ditta

Giovanni Mattu

~~~~~ VIA ROMA ~~~~~

Concessionario per la zona  
di Nuoro di:

**REMINGTON RAND ITALIA**  
**S. p. A.**

MACCHINE PER SCRIVERE -  
MACCHINE ADDIZIONATRICI - CALCOLATRICI -  
CONTABILI - SCHEDARI KARDES - APPARECCHI  
PER FOTOCOPIA E MICRORIPRODUZIONE

**NECCHI** macchine per cucire

**ELETTRODOMESTICI**

**PIBIGAS**

**COMMERCIALE SARDA**

**FILIALE DI NUORO**

Corso Garibaldi, 52

Telefono 29.43

GAS LIQUIDI - FORNELLI

CUCINE DI OGNI TIPO

FRIGORIFERI

ELETTRODOMESTICI



**F O R N A C I S C A N U**

G U S P I N I

Tel. n. 94.923

A S S E M I N I

Tel. n. 96.404

- Solai comuni ed a camera d'aria  
«Brevettati» altezze da cm. 8 a cm. 50
- Tavelloni ■ Tavelle ad incastro e Perret
- Campigiane ■ Tegole marsigliesi e curve
- Laterizi per ogni applicazione

- Marmette e marmettoni  
comuni e di lusso
- Pannelle unicolori e disegni
- Tubi in cemento fabbricati con speciali  
giropresse e qualsiasi lavoro in cemento

**I prodotti migliori a prezzi modici**

~~~~~ **INTERPELLATECI!**

NOTIZIARIO ECONOMICO

DELLA CAMERA DI COMMERCIO INDUSTRIA E AGRICOLTURA DI NUORO

PUBBLICAZIONE MENSILE

DIREZIONE E AMMINISTRAZIONE PRESSO LA CAMERA DI COMMERCIO INDUSTRIA E AGRICOLTURA
Abbonamento annuo L. 3000 - Un numero L. 200 - C.C. Postale 10/1486 - Sped. in abb. postale - Gruppo 3
Per le inserzioni e la pubblicità rivolgersi all'Amministrazione del «Notiziario» presso la Camera di Commercio

SOMMARIO

L'Istituto Professionale per
l'Industria e l'Artigianato
a Nuoro

Centro Internazionale
Scambi «CIS» alla Fiera
di Milano

Sintesi dell'andamento e-
conomico in Provincia

Segnalazioni di aziende e-
stere interessate ad accor-
di con ditte italiane

Registro Ditte

Pubblicazioni ricevute

Prezzi

L'ISTITUTO PROFESSIONALE PER L'INDUSTRIA E L'ARTIGIANATO A NUORO

Considerata l'importanza del problema, riteniamo utile riportare integralmente l'intervento dell'on.le Pierina Falchi al Consiglio Regionale in appoggio al progetto per l'istituzione a Nuoro di un Istituto professionale per l'industria e l'artigianato:

Durante la discussione generale mi pare siano state puntualizzate certe perplessità sulla formulazione del disegno di legge da me proposto, ma mi pare anche che il Consiglio sia stato largamente, se non del tutto, concorde sulla opportunità della istituzione di un Istituto professionale a Nuoro. E' anche vero che questo disegno di legge, definito un pasticcio giuridico, ha avuto la buona sorte di dare l'occasione a qualcuno dei colleghi — mi riferisco in particolare all'onorevole Girolamo Sotgiu — di fare una critica agli indirizzi politici della Regione in materia di istruzione professionale e di consentire, quindi, che alle eventuali osservazioni di carattere sostanziale o formale sull'articolazione della legge si sostituissero argomentazioni di carattere politico ivi inclusi persino i Comitati Civici. Si è anche detto che un programma di rinascita della Sardegna non può essere concepito se non nel senso che, contemporaneamente alle iniziative di sviluppo economico nei diversi settori dell'agricoltura, dell'industria e del commercio, si realizzi uno sviluppo dell'istruzione professionale per la formazione dell'uomo alle nuove esigenze tecniche, alle nuove metodologie di lavoro, alle nuove attività che il piano di sviluppo dovrà creare. In contraddizione con questa esigenza sottolineata e riconosciuta, non si vuole, però, che la Regione faccia qualche passo per favorire lo sviluppo professionale, il miglioramento della formazione professionale dei nostri giovani.

Un'altra preoccupazione, che bene ha chiarito anche l'onorevole Piero Soggiu, riguarda la competenza dell'Amministrazione regionale a creare un istituto professionale. Ritengo sia per questa preoccupazione che l'onorevole Girolamo Sotgiu, nel chiedere la sospensiva, proponeva il rinvio della legge, non alla sesta o alla seconda Commissione per un riesame sotto il profilo giuridico o finanziario, ma alla prima Commissione, che è competente in materia costituzionale, istituzionale e dell'autonomia della Regione. Il Consiglio non ha acceduto a questa richiesta e ha fatto bene, a mio parere, perchè proprio in questa materia la proponente, nel 1958, riteneva che si dovesse sottolineare la competenza della Regione ad agire direttamente nel settore della istruzione professionale, e non soltanto perchè nell'articolo 117 citato dall'onorevole Soggiu questa competenza viene riconosciuta alle Regioni a Statuto ordinario, ma perchè noi abbiamo precedenti legislativi in materia di istruzione professionale. In Sardegna, le leggi varie che si sono succedute dal 1950 al 1952, e alle quali accennava l'onorevole Zucca come esempio di un

certo indirizzo nel settore dell'istruzione tecnica e professionale, furono approvate col consenso dello Stato, che di fatto riconosceva la competenza della Regione in materia. Si istituirono la scuola tecnica per meccanici a Sassari, il Magistero professionale per la donna a Cagliari e si dette vita ad altri tipi di istituti come, per esempio, la scuola del corallo ad Alghero e le due scuole professionali marinare di Cagliari e di Portotorres.

Era mia intenzione, nel 1958, provocare una precisazione della competenza regionale e ciò anche in previsione di quel disegno di legge generale cui si fa riferimento nella relazione e che si trova ancora fermo alla sesta Commissione per motivi che definirei di opportunità; cambiata la Giunta, e con la Giunta mutati probabilmente certi indirizzi politici in questo settore, era opportuno attendere il disegno di legge in preparazione da parte dell'onorevole Dettori per esaminare la materia unitariamente.

Il disegno di legge in esame nasce da una esigenza reale, non soltanto della Provincia di Nuoro, ma di tutta la nostra Isola. Nel 1958, da dati statistici in mio possesso, avevo rilevato alcune situazioni sintomatiche. Per esempio, le scuole di avviamento professionali nel Mezzogiorno erano 473 contro 1.025 del centro Nord; cioè il centro Nord si presentava già da allora con il 65,35 per cento in più di istituti rispetto al Meridione e alla Sardegna. Di queste 473 scuole solo 46 erano in Sardegna mentre su 238 scuole tecniche del Sud in Sardegna se ne avevano 16 e su 110 istituti di istruzione tecnica media superiore, in Sardegna se ne avevano soltanto 9. Una situazione, quindi, di assoluta carenza, non soltanto nei confronti delle zone più sviluppate d'Italia, e quindi con un maggior incremento anche dell'istruzione professionale e tecnica, ma anche rispetto allo stesso Mezzogiorno d'Italia. Nel 1958, su 46 scuole di avviamento citate per la Sardegna, solo otto esistevano in Provincia di Nuoro. La Provincia di Nuoro era totalmente sprovvista allora, come oggi, di una scuola tecnica; non aveva e non ha una scuola tecnica nè di carattere commerciale, nè di carattere marinaro, nè di carattere industriale. In totale, dunque, la Provincia di Nuoro si presentava con otto scuole di avviamento in prevalenza di tipo agrario, perchè esisteva una sola scuola di tipo industriale, che è quella di Macomer. Il totale delle scuole era di appena 36; i locali presi in affitto, erano disagiati, non idonei nemmeno alle funzioni che deve svolgere una scuola di avviamento. Una situazione, quindi, di assoluta carenza che postulava la necessità urgente, improrogabile di intervento.

La frequenza di queste scuole, sempre nel 1958, si presentava così: avviamenti agrari, in Sardegna 3.816 alunni, a Nuoro 852; avviamento industriale, in Sardegna 3.322 allievi, a Nuoro 159; commerciali, in Sardegna 1.974, a Nuoro zero; marinari, in Sardegna 763, a Nuoro zero. Nelle scuole tecniche, come

ho detto, non si registrava nessuna presenza a Nuoro perchè non esistevano scuole; per quanto riguarda gli istituti tecnici, contro una presenza di 4.303 alunni in Sardegna, se ne contavano 577 a Nuoro.

Se confrontiamo questi dati con quelli della occupazione riferentesi allo stesso periodo, anzi all'anno precedente, al 1957, abbiamo questi dati percentuali: gli occupati generici mediamente in Sardegna erano, nel 1957, il 35 per cento, con una punta, nella Provincia di Nuoro, del 48,58 per cento; il quadro della disoccupazione non fa che confermare la situazione di cui parlavo. In queste condizioni, e in attesa che venissero attuati i programmi della Cassa per il Mezzogiorno per gli interventi di sua competenza e in attesa che si iniziasse anche l'attuazione di quel piano decennale della scuola che era stato annunciato, l'Amministrazione regionale ritenne opportuno accedere alla richiesta più volte avanzata dagli organismi tecnici, economici e dagli Enti locali della Provincia di Nuoro per l'istituzione di questa scuola; il Comune di Nuoro aveva intanto deliberato la cessione gratuita alla Regione di un'area di circa 5 mila metri quadrati, la Camera di Commercio aveva già steso il progetto di massima che fu sottoposto all'approvazione del Comitato tecnico regionale dei lavori pubblici e che venne approvato; gli Enti locali principalmente interessati (l'Amministrazione provinciale, l'Amministrazione comunale) e la Camera di Commercio avevano preso regolari delibere d'impegno per il loro contributo annuale al funzionamento; chiedevano un sacrificio, uno sforzo alla Regione, che non sarebbe stato, come non sarà se la legge verrà approvata, un regalo fatto allo Stato. Si chiedeva il sacrificio alla Regione di assumere in toto le spese per l'impianto e parzialmente le spese di funzionamento.

Voi tutti avete riconosciuto la giustezza del fine che si propone la legge, la reale necessità da parte della Provincia di Nuoro di colmare questo deficit nel settore della istruzione; aggiungo ora che il piano decennale ha incominciato ad operare e che in Provincia di Nuoro, nel frattempo, sono state istituite altre scuole. Sono state istituite una ventina di scuole di avviamento agrario e due scuole medie per rispondere ad esigenze locali; ma i colleghi di Nuoro sanno molto bene come funzionano queste scuole; sanno come funzionano gli avviamenti, anche se la frequenza è veramente confortante! Bisogna dire che la frequenza è confortante soltanto in quanto queste scuole rispondono a esigenze di cultura postelementare, oppure di preparazione all'esame integrativo per accedere a scuole di tipo classico o di altro indirizzo culturale, non come preparazione di base per avviamento poi agli istituti professionali.

Gli istituti professionali, che nel frattempo sono stati istituiti a Nuoro, esistevano già in Sardegna; due istituti professionali a tipo agrario funzionavano a Cagliari e a Sassari; per l'istituzione di quello di

Nuoro vi era una forte resistenza da parte della Cassa per il Mezzogiorno perchè si diceva che Nuoro per il momento era soddisfatta dalle scuole di Montresta. Dobbiamo riconoscere che l'Istituto professionale di Montresta funziona bene perchè ha un suo convitto ed è diretto abbastanza abilmente, ma certamente la scuola di Montresta non poteva bastare all'esigenza di una Provincia come quella di Nuoro, che è prevalentemente dedicata all'agricoltura e all'industria armentizia. E' stato finalmente istituito l'istituto professionale per l'agricoltura a Nuoro; è stato nominato un Preside per questo istituto e dovremo dire, confortandoci, che se c'è il Preside funzionerà anche la scuola. Finalmente si avrà l'azienda sperimentale, si avranno i locali per far frequentare i ragazzi. In questo tipo di istituti, oltre la parte tecnico-pratica che ha una importanza fondamentale, si deve curare anche la parte di preparazione teorica, di cultura generale, che ritengo indispensabile se vogliamo che i nostri qualificati operai o contadini, oltre che tecnici pratici, abbiano anche una certa base culturale. Dobbiamo comunque anche in questo settore pazientare perchè a distanza di alcuni anni gli stessi istituti di Cagliari e di Sassari, istituiti precedentemente, si stanno muovendo lentamente per quanto riguarda le scuole articolate, le scuole distaccate che devono operare come irradiazione dell'istituto centralizzato verso i centri di zona, verso la periferia.

Si verifica indubbiamente una resistenza da parte dei giovani a intraprendere questi studi; i giovani di oggi rivolgono la loro attenzione particolarmente al settore artigianale e industriale e non soltanto perchè in questo settore vi è maggiore richiesta di mano d'opera. Con l'evoluzione della società i giovani addetti all'agricoltura diminuiscono sempre di più e ciò appare logico, chè se guardiamo al futuro, o al Piano di rinascita, e a ciò che dovrà essere l'agricoltura, soprattutto se la Sardegna vorrà inserirsi nel Mercato Comune e quindi sostenere la concorrenza, noi avremo sempre un minor numero di addetti all'agricoltura, ma più qualificati, più specializzati. Il minor numero di addetti all'agricoltura porterà l'esigenza di una maggiore qualificazione, l'esigenza di avviare i nostri giovani verso i settori delle attività terziarie e delle attività, chiamiamole, industriali, se non vogliamo chiamarle di servizio o artigianali; questo prevede in fondo, nelle sue articolazioni con le scuole, l'istituto di Nuoro. Quando infatti si parla di stuccatori, di edili, di cementieri, di meccanici generici, o anche di meccanici qualificati, s'intende parlare degli elementi umani che svolgono la loro attività nella bottega artigiana o, domani, in eventuali industrie che dovessero sorgere nel Nuorese o in Sardegna.

Mi pare che di fronte a queste esigenze tutte le preoccupazioni debbono cadere; mi rendo conto che può essere pericoloso oggi per l'Amministrazione regionale vigilare questa scuola, assumere la diretta re-

sponsabilità del suo funzionamento attraverso l'Assessorato dell'istruzione; mi rendo anche conto che, non desiderando usare questa legge come una specie di sonda per controllare le reazioni del Governo centrale circa la nostra competenza in materia, si possa accedere alla richiesta dell'onorevole Piero Soggiu di modificare la formulazione del disegno di legge nel senso di affidare la tutela e la vigilanza dell'istituto al Consorzio provinciale per l'istruzione tecnica. Non credo che sia necessario interpellare in proposito il Consorzio dell'istruzione tecnica che, evidentemente, sarà dispostissimo ad assumere questa responsabilità.

Rimane il problema del finanziamento per la costruzione dell'istituto. A questo proposito si potrebbe dire che esistono leggi dello Stato all'uopo destinate. Noi purtroppo abbiamo una esperienza lunga e dolorosa a proposito delle pratiche burocratiche necessarie; sappiamo che le pratiche per i finanziamenti richiesti diversi anni or sono dal nostro collega Alfredo Atzeni, allora Sindaco di Nuoro, giungono in porto soltanto ora. Sappiamo anche che nella Provincia di Nuoro esiste una gravissima carenza di edifici sia per le scuole elementari, sia per tutte le nuove scuole di avviamento che sono state istituite, sia ancora per gli istituti già creati con l'intervento della Cassa per il Mezzogiorno e per i quali logicamente, si vorrà dare la priorità per finanziamenti.

A me pare che non si debba negare la necessità e l'opportunità di un nostro intervento per risolvere il più rapidamente possibile il problema della costruzione degli edifici scolastici. Quando noi presentammo per la prima volta il disegno di legge avevamo presenti queste esigenze. E' avvenuto che a causa delle osservazioni mosse dalla Commissione finanze si è modificato il testo del proponente inserendo un riferimento alla legge sui lavori pubblici.

La sesta Commissione per evitare ulteriori ritardi (il disegno di legge dormiva saporitamente da dieci mesi nella Commissione finanze) ha accolto le osservazioni della seconda Commissione. Fu una soluzione di ripiego che trovò me consenziente di fronte alla presa di posizione della maggioranza, ma non certamente soddisfatta; penso comunque che questa situazione possa essere chiarita nel corso della discussione degli articoli.

Detto questo, ritengo di non dovermi dilungare oltre; non ho nemmeno la necessità di ricordare al Consiglio che la riconosciuta esigenza per le popolazioni del nuosese di ottenere questo istituto dovrebbe condurre a proseguire l'esame della legge con uno spirito più aperto e conciliativo. Non ho bisogno nemmeno di ricordare al Consiglio che, rendendosi interprete di queste esigenze, il Presidente Corrias, nelle sue enunciazioni programmatiche, assunse l'impegno di soddisfare la richiesta di Nuoro. Dal punto di vista mio personale non mi fermo alla impostazione politica che allora sostenevo, cioè ad un intervento diretto del-

L'Amministrazione regionale in materia, con assunzione anche di responsabilità da parte nostra, perchè mi rendo conto, non soltanto delle sopraggiunte difficoltà per affrontare il problema in questo senso, ma anche dell'esigenza che io stessa condivido di far intervenire quanto più largamente è possibile lo Stato e la Cassa del Mezzogiorno in questo settore. Il programma avviato dalla Cassa per il Mezzogiorno è stato in parte realizzato. Ci auguriamo però che il Comitato del Consiglio dei Ministri per il Mezzogiorno si renda conto che deve operare anche in Sardegna, regione a economia prevalentemente agricola, per stimolare l'istruzione professionale industriale. La Cassa per il Mezzogiorno ha già accolto il concetto di assorbire la

nostra scuola per meccanici di Sassari, trasformandola in istituto industriale, a suo onere e carico. Abb'amo quindi la speranza che domani possa fare altrettanto per quanto riguarda l'istituto di Nuoro se noi però la mettiamo di fronte al fatto compiuto. L'indirizzo che prevale in seno al comitato dei Ministri per il Mezzogiorno è quello di creare le scuole e gli istituti a tipo industriale dove esistano già aziende, o statali o private, di carattere industriale, che garantiscano l'impiego della mano d'opera. Noi non siamo d'accordo su questo concetto ed è per questo motivo che insisto nella mia impostazione; ritengo che benevolmente riesaminando il problema, l'onorevole Consiglio voglia approvare il mio disegno di legge.

Centro Internazionale Scambi "CIS,, alla Fiera di Milano

Nell'incessante ricerca delle forme e dei mezzi con i quali appoggiare l'azione che gli Espositori sviluppano alla Fiera di Milano per promuovere le vendite dei loro prodotti soprattutto attraverso contatti con nuova clientela, l'Ente Fiera — prendendo motivo da una «raccomandazione» dell'Union des Foires Internationales, per la quale non potranno più ammettersi nel Palazzo delle Nazioni le mostre di merci alla rinfusa fin qui realizzate dai Paesi esteri ufficialmente partecipanti — attuerà una iniziativa che, studiata e preparata da tempo, opportunamente integrerà l'attuale indiscussa alta funzione mercantile della Campionaria, e ne consoliderà il prestigio internazionale.

L'iniziativa prende il nome di «Centro Internazionale degli Scambi "CIS,,». Sarà realizzata nel Palazzo delle Nazioni dove verranno ancora accolte le partecipazioni dei Paesi esteri ufficialmente presenti alla Campionaria, espresse però nella forma di uffici commerciali e di informazione. Questi uffici, condotti da personale specializzato, costituiranno delle vere e proprie «dipendenze» commerciali delle Rappresentanze diplomatiche a Roma, e saranno quindi abitati non soltanto a fornire notizie commerciali d'ogni genere, ma anche a promuovere e stabilire contatti e rapporti economici in ogni campo d'attività.

Attorno a questi «uffici commerciali esteri» funzionerà una serie di studi di consulenza ed assistenza: eximport, bancaria, doganale, assicurativa, di trasporti internazionali ecc.; nonché un complesso di servizi postali e di telecomunicazioni, di traduzione e d'interpretariato, di meccanografia.

L'Ente Fiera integrerà l'assistenza ai propri Espo-

sitori trasferendo nel «Centro» tutti quegli Uffici della Segreteria Generale che curano le relazioni degli Espositori con gli uomini d'affari; istituirà, fra l'altro, uno speciale ufficio anagrafico dove questi ultimi potranno, con la massima rapidità e precisione, reperire il prodotto cui sono interessati e la sede espositiva dove questo è campionato. L'ufficio sarà altresì in condizioni di sviluppare e completare questa azione, mettendo successivamente il richiedente in contatto immediato con l'Espositore, sia nel suo stand nel quartiere fieristico, sia in appositi locali riservati nel «Centro» stesso.

L'ingresso al Palazzo delle Nazioni sarà consentito esclusivamente alle persone interessate e che abbiano titolo per accedervi; il pubblico generico potrà invece visitare il "CIS,, soltanto la domenica.

Produzione complessiva di uva 1960

In base agli ultimi accertamenti in corso di revisione definitiva presso l'Istituto Centrale di Statistica, la produzione complessiva di uva nel 1960 è risultata pari a circa 85 milioni di quintali con una diminuzione del 16,30% rispetto a quella dell'anno precedente. Sul complesso della produzione di uva 7,2 milioni di quintali sono stati destinati al consumo diretto (4,3 milioni di quintali di uva da tavola e 2,9 di uva da vino), e 77,8 milioni di quintali alla vinificazione. La produzione di vino è risultata di circa 54,5 milioni di ettolitri con una diminuzione del 18,20% sul 1959.

SINTESI DELL'ANDAMENTO ECONOMICO DELLA PROVINCIA

Mese di Febbraio 1961

Agricoltura

Il ritorno della buona stagione, dopo un lungo periodo di piovosità, ha prodotto effetti favorevoli alle colture in atto ed in particolare a tutti i seminati, nonché alle colture arboree. L'unico inconveniente che si è verificato al protrarsi della bella stagione è quello che riguarda lo sviluppo dei pascoli. Infatti, mentre il bel tempo ha favorito la ripresa dello sviluppo delle essenze pascolative, dopo alcuni giorni di intensa assolazione si è cominciato a risentire l'effetto dannoso della siccità e questo in modo particolare lungo la fascia costiera orientale, ove minime erano state le precipitazioni. Nel restante territorio della provincia la situazione dei pascoli è ancora soddisfacente, ma il perdurare del bel tempo comprometterebbe indubbiamente anche i pascoli della zona centrale e della zona occidentale della provincia.

Il ritorno della buona stagione ha favorito anche la ripresa dei lavori agricoli, che si sono svolti ovunque a pieno ritmo, e delle semine.

Il frumento è stato soggetto, durante il mese, ai lavori di sarchiatura e concimazione. Tali operazioni sono state estese anche alle fave, piselli, ecc.

Lo stato vegetativo delle coltivazioni, sia erbacee che legnose, risulta, a fine mese, generalmente buono su tutto il territorio provinciale.

In particolare, buono è lo stato vegetativo del frumento, quello delle leguminose da granella e delle colture ortofrutticole.

I piselli precoci, coltivati su vasta scala nelle zone della Gallura, della Baronia e dell'Ogliastra, tranne i danni subiti ad opera dei forti venti all'inizio del mese, si presentano in buone condizioni vegetative.

La raccolta delle varietà precocissime (verdone, ecc.) è quasi ultimata ed è iniziata quella della varietà di media precocità (Lincoln).

Buone anche le condizioni delle coltivazioni ortive e del carciofo di cui prosegue la raccolta. Anche i fruttiferi lasciano sperare in una normale ripresa vegetativa. Il mandorlo, nel mese, ha presentato un abbondante fioritura.

Le condizioni generali degli allevamenti permangono buone e non si lamentano malattie infettive di una certa intensità.

Le disponibilità di foraggi freschi risultano sufficienti grazie anche all'impianto di numerosi erbai autunno-primaverili. Fanno eccezione le predette zone dell'Ogliastra e della Baronia dove il fabbisogno alimentare del bestiame è deficitario per la lamentata siccità.

Industria

Durante il mese di febbraio la situazione generale dell'industria provinciale non ha registrato novità apprezzabili né in senso positivo né negativo. Non si sono infatti verificate nuove iniziative di rilevanza economica e lo stato di attività dei maggiori complessi industriali esistenti si è mantenuto pressoché stazionario. Di concreto si è avuto un lieve incremento produttivo nel settore caseario e minerario per motivi stagionali.

Qualche sintomo di ripresa si è pure avuto nel settore dei lavori pubblici, sempre in dipendenza delle favorevoli condizioni del tempo.

Anche l'andamento delle ordinazioni del mercato interno ed estero interessanti i principali prodotti industriali della provincia (talco macinato, minerali di rame, piombo, zinco, coperte, lana lavata da materasso, formaggi, sughero semilavorato e prodotti boschivi in genere) non ha segnato variazioni rispetto a gennaio.

L'approvvigionamento di materie prime, di energia motrice, di combustibili liquidi e solidi, è risultato sufficiente al fabbisogno delle aziende produttive della provincia; altrettanto si può dire per la mano d'opera occupata, la cui consistenza risulta in taluni settori anche esuberante in relazione alle necessità del momento.

Peraltro, le disponibilità di mano d'opera nel settore industria sono sempre notevoli, in quanto il numero degli iscritti nelle liste di collocamento alla ricerca di una qualsiasi occupazione in tale settore supera sempre le 2 mila unità, senza considerare le 5 mila unità circa costituite dalla manovalanza generica, cui attinge soprattutto il settore edile e dei lavori pubblici.

Non si ha notizia di scioperi né di astensioni dal lavoro di qualsiasi genere e durata. Pertanto, i rapporti dei lavoratori con le imprese si possono ritenere buoni.

Settore minerario

Come sopra accennato, la produzione del talco grezzo estratto presso le cave di Orani ha segnato un incremento. Essa, infatti, è passata di tonn. 2.300 di gennaio a tonn. 2.960 di febbraio, registrando un aumento di tonn. 660.

Un incremento ha pure subito la produzione del talco macinato presso lo stabilimento esistente nel Capoluogo, che da tonn. 840 del mese precedente è salita a tonn. 1.300 nel mese in esame.

Anche la produzione dei minerali di piombo, zinco e rame ha segnato un aumento. Essa è stata complessivamente di tonn. 410 contro le 300 di gennaio.

I prodotti minerali spediti dalla Provincia alla Penisola risultano: talco grezzo tonn. 1.061; talco macinato tonn. 1.300.

Settore caseario

Sa situazione dei pascoli è mutata rispetto a gennaio, a causa della persistente siccità. In molte zone il bestiame risente già della deficienza dei foraggi e perciò la produzione di latte risulta scarsa. Di conseguenza, lo stato di attività dei caseifici si è mantenuto generalmente fiacco per limitate disponibilità di latte industriale. La situazione potrebbe peraltro aggravarsi, soprattutto nelle zone di pianura, ove la siccità dovesse perdurare.

Per quanto riguarda il collocamento dei prodotti caseari, si segnala un ulteriore aumento dei prezzi del formaggio «fiore sardo» di vecchia produzione, determinato dalle scarse disponibilità di prodotto sul mercato. I prezzi del formaggio pecorino tipo romano sono rimasti invece stazionari rispetto al mese precedente.

Durante il mese di febbraio sono stati rilasciati dalla locale Camera di Commercio due visti I.C.E. su fattura per l'esportazione di complessivi q.li 77 circa di formaggio «feta» verso l'area del dollaro.

Settore laniero-tessile

Lo stato di attività dello stabilimento tessile di Ma-comer è risultato fiacco anche nel mese in rassegna. Il volume della produzione è stato inferiore a quello registrati in gennaio.

Sono state prodotte nel mese di febbraio n. 2632 coperte di lana, contro le 3.000 di gennaio, e sono stati avviati nella Penisola Kg. 1.187 di lana lavata e n. 8.550 coperte, contro Kg. 2.400 di lana lavata e n. 1.100 coperte esportati nel Continente durante il mese precedente.

Settore edilizio

Si riportano di seguito i dati statistici relativi alle abitazioni costruite nel Comune Capoluogo per le quali sono stati rilasciati da parte dell'ufficio sanitario comunale i permessi di abitabilità subito dopo l'ultimazione dei lavori.

| <i>Opere costruite</i> | <i>Numero</i> |
|------------------------------------|---------------|
| - fabbricati | 2 |
| - volume compless. in mc. | 2.324 |
| - abitazioni | 6 |
| - stanze | 17 |
| - accessori | 15 |
| - altri vani | 2 |
| TOTALE COMPLESSIVO DEI VANI | 34 |

Non risulta siano stati approvati durante il mese progetti per nuove costruzioni.

Altri settori

Normale l'attività nel settore molitorio e della pastificazione. Nessuna novità nel settore conciario, dove la situazione si mantiene fiacca, come in precedenza, per le scarse richieste di prodotto dal mercato interno.

Lavori pubblici

Dato l'andamento climatologico favorevole l'attività nel settore dei lavori pubblici ha registrato nei confronti di gennaio una buona ripresa.

Circa i lavori eseguiti sotto la sorveglianza del Genio Civile di Nuoro, si è rilevato che le giornate-operaio impiegate nei medesimi ha registrato un incremento di oltre 2.000 giornate, essendo passate da 11.760 a 13.798.

Durante il mese di febbraio, sono stati iniziati n. 8 lavori per un importo complessivo di L. 172 milioni e 894 mila. Fra i più importanti si segnalano: 1 - *Comune di Gairo* - Piano regolatore - 4° lotto - ammontare L. 66.878.000; 2) *Comune di Dorgali* - Sistemazione fognatura bianca - importo L. 9.544.000.

Sono stati ultimati nel mese 4 lavori per un ammontare di circa 71 milioni di lire. Fra questi è da segnalare il completamento dell'acquedotto di *Osidda* - importo L. 16 milioni 754 mila.

I lavori in corso a fine febbraio 1961 risultavano 49 per un importo complessivo di 3 miliardi e 216 milioni di lire.

L'ammontare delle liquidazioni corrisposte dallo stesso Ufficio del Genio Civile alle imprese appaltatrici risulta di L. 46 milioni e 178 mila.

Commercio

Al minuto

L'attività commerciale durante il mese di febbraio ha mantenuto quasi la stessa fisionomia di gennaio, essendo questi due primi mesi dell'anno caratterizzati da una generale stasi delle vendite nel commercio fisso al dettaglio e ambulante.

E' da presumere, comunque, che con il ritorno della nuova stagione non tarderà a verificarsi quella consueta generale ripresa specie nei tradizionali settori (tessuti, abbigliamento, calzature, bar, caffè, ecc.), oltre a quello dei materiali da costruzione (ferro, cemento, legname, laterizi e materiali affini).

Il movimento anagrafico delle ditte commerciali continua a registrare un aumento delle licenze per il commercio fisso al minuto. Per quanto riguarda in particolare il Comune capoluogo, risulta che in febbraio sono state rilasciate due nuove licenze per vendite al minuto, una di generi alimentari e l'altra di mercerie.

Di contro, non risulta ritirata alcuna licenza.

Dalle risultanze statistiche sui prezzi al minuto dei generi alimentari praticati nel Comune capoluogo in febbraio, si rilevano le seguenti variazioni: *in aumento* i prezzi del formaggio pecorino, cipolle secche, patate comuni, arance comuni; *in diminuzione* i prezzi dell'olio di oliva, del vino comune da pasto e dei carciofi.

Nessuna variazione si è avuta nei prezzi dei generi di abbigliamento, articoli vari e tariffe servizi, che vengono anch'essi mensilmente rilevati per conto dell'Istituto Centrale di Statistica per il calcolo degli indici del costo della vita.

Nessuna variazione si è avuta nei prezzi dei generi di abbigliamento, articoli vari e tariffe servizi, che vengono anch'essi mensilmente rilevati per conto dell'Istituto Centrale di Statistica per il calcolo degli indici del costo della vita.

All'ingrosso

Il mercato e i prezzi all'ingrosso, nei confronti dello scorso mese di gennaio, hanno seguito il seguente andamento:

Prodotti delle coltivazioni agricole

Cereali

Nel settore dei cereali risulta soltanto una ulteriore variazione in aumento nel prezzo medio del grano duro, determinata dalle scarse disponibilità di prodotto sul mercato.

I prezzi del grano tenero e dei cereali minori (orzo e avena) sono invece rimasti stazionari, ma gli stessi si mantengono sempre a fondo sostenuto.

Prodotti ortivi

Nel settore dei prodotti ortivi si sono avute variazioni in aumento nei prezzi delle patate e delle cipolle fresche, per le scarse disponibilità di prodotto sul mercato, mentre hanno subito una ulteriore riduzione i prezzi dei carciofi, determinata da fattore stagionale.

I prezzi degli altri prodotti ortivi si sono mantenuti stazionari, in prevalenza sostenuti, per la diminuita produzione e per le sempre attive richieste di tali prodotti sul mercato.

Frutta e agrumi

Nel settore della frutta secca risultano quotate soltanto le noci e nocciole, il cui prezzo medio ha subito una leggera flessione, per esitare le residue giacenze di prodotto.

I prezzi degli agrumi hanno invece subito variazioni in aumento per le arance ed i mandarini, determinate dalla contrazione delle relative disponibilità.

I prezzi medi degli altri prodotti delle coltivazioni agricole, (leguminose, vini, olio d'oliva, foraggi) si sono mantenuti stazionari.

Bestiame e prodotti zootecnici

Bestiame da macello

I prezzi del bestiame da macello bovino, ovino e suino si sono mantenuti stazionari, ma a fondo generalmente sostenuto, per le attuali scarse disponibilità presso i produttori, rispetto alle ottime richieste sul mercato.

Prodotti caseari

Nel settore dei prodotti caseari, i prezzi del formaggio pecorino tipo romano si sono mantenuti stazionari, mentre i prezzi del fiore sardo di vecchia produzione hanno subito variazioni in aumento, determinate dalle scarse disponibilità di prodotto sul mercato.

I prezzi del latte alimentare si sono mantenuti ugualmente stazionari, mentre hanno subito riduzioni i prezzi delle uova fresche, determinate dall'incremento della produzione.

Non si sono verificate variazioni nei prezzi medi alla produzione dei prodotti forestali, (combustibili vegetali, puntelli da miniera e traverse per ferrovie).

Risulta soltanto che i prezzi dei combustibili vegetali si sono mantenuti a fondo generalmente sostenuto, in considerazione del periodo stagionale favorevole per l'assorbimento di tali prodotti.

I prezzi del sughero estratto grezzo continuano invece a mantenersi stazionari, nell'attuale periodo di stasi stagionale per le relative contrattazioni.

Nel mese di febbraio, rispetto al precedente mese di gennaio, i prezzi medi dei vari prodotti e dei mezzi tecnici per l'agricoltura, hanno subito soltanto alcune variazioni limitatamente al settore dei concimi chimici.

In tale settore risulta infatti la prevista maggiorazione mensile dei prezzi relativi ai fertilizzanti azotati (solfato e nitrato ammonico, nitrato di calcio e calciocianamide), determinati dal Comitato Interministeriale dei Prezzi sulla base dei mesi di acquisto.

I prezzi medi di tutti gli altri prodotti e mezzi tecnici per la agricoltura, (altri concimi chimici ed antiparassitari, foraggi e mangimi, sementi, macchine ed attrezzi agricoli, carburanti per uso agricolo), si sono mantenuti stazionari.

Nel settore dei carburanti risulta altresì la nota riduzione del prezzo della benzina normale, disposta dal Comitato Interministeriale dei Prezzi con provvedimento n. 904 del 28 gennaio 1961, a decorrere dal 1° febbraio successivo.

Credito e risparmio

L'andamento generale in questo settore non ha presentato mutamenti degni di nota rispetto al mese precedente, sia per quanto riguarda l'afflusso del risparmio che le richieste di credito. Invariati anche i tassi ufficiali sia attivi che passivi.

L'Istituto di emissione ha effettuato in febbraio le seguenti operazioni di impiego:

- anticipazioni concesse L. 135.455.000
- effetti riscontati L. 2.404.000.000

per un ammontare complessivo di L. 2.539.455.000 che risulta alquanto superiore a quello del mese precedente che fu di L. 2.121.484.000.

I depositi presso le casse postali della provincia ammontavano al 31 dicembre 1960 a lire 4.604.520.000, con un incremento di oltre 43 milioni di lire rispetto al mese di novembre.

Il movimento dei depositi e dei rimborsi postali è stato nei mesi di novembre e dicembre 1960 il seguente (importi in migliaia di lire):

| Anno e Mese | Depositi | Rimborsi | Incremento |
|---------------|----------|----------|------------|
| novembre 1960 | 99.027 | 78.292 | 20.735 |
| dicembre 1960 | 129.160 | 85.972 | 43.188 |

L'incremento del risparmio verificatosi in dicembre risulta il più elevato, dopo quello relativo al mese di gennaio (L. 54.729.000), fra tutti quelli registratisi nei rimanenti mesi dell'anno 1960.

Dissesti e protesti cambiari

Fallimenti

Durante il mese di febbraio è stato dichiarato un fallimento a carico di una piccola ditta che esercitava nel Comune di Bitti il commercio fisso al minuto. Salgono così a due i fallimenti dichiarati in provincia nei primi due mesi del 1961.

Protesti cambiari

Durante il mese di gennaio 1961 (ultima elaborazione statistica effettuata) sono stati levati in provincia i seguenti protesti:

| NATURA DEL TITOLO | Mese di Dicembre 1960 | | Mese di Gennaio 1961 | |
|----------------------------|-----------------------|----------------|----------------------|----------------|
| | N. | Ammontare (L.) | N. | Ammontare (L.) |
| Pagherò e tratte accettate | 2.376 | 65.595.471 | 2.514 | 79.029.378 |
| Assegni bancari | 6 | 1.331.580 | 8 | 1.239.770 |
| Tratte non accettate | 1.385 | 49.080.568 | 1.517 | 59.027.378 |
| TOTALE | 3.767 | 116.007.619 | 4.039 | 139.791.373 |

Dall'esame dei dati sopra riportati si rileva che per tutte e tre le specie di protesti in cui il fenomeno si articola, si è avuto in gennaio un *ulteriore aumento* sia nel numero che nell'ammontare, confermando quindi la tendenza al peggioramento.

Si osserva, peraltro, che l'aumento più elevato si è registrato nei protesti relativi ai pagherò cambiari e tratte accettate, aumento che risulta del 6% circa nel numero e del 21% nell'ammontare complessivo.

Costo della vita

L'indice del costo della vita nel Comune Capoluogo, calcolato con base 1938=1, è risultato nel mese di dicembre 1960 (ultimo dato ufficiale pubblicato) di 67,81 contro 67,94 del mese precedente e 67,72 del mese di dicembre del 1959. Esso segna, pertanto, una diminuzione dello 0,2% circa rispetto al precedente mese di novembre e un aumento dello 0,13% nei confronti del corrispondente mese del 1959.

Si riportano di seguito gli indici relativi ai singoli capitoli di spesa per i mesi di dicembre 1959, e novembre e dicembre 1960:

| Capitoli di spesa | Dicembre 1959 | Novembre 1960 | Dicembre 1960 |
|---------------------|---------------|---------------|---------------|
| Alimentazione | 74,27 | 73,36 | 73,17 |
| Abbigliamento | 64,62 | 65,54 | 65,54 |
| Elettricità e comb. | 64,00 | 64,00 | 64,00 |
| Abitazione | 39,43 | 43,13 | 43,13 |
| Spese varie | 70,38 | 73,31 | 73,81 |
| BILANCIO COMPLETO | 67,72 | 67,94 | 67,81 |

L'indice nazionale del costo della vita, calcolato con base 1938=1, nel suddetto mese di dicembre è risultato pari a 69,03 contro 68,85 nel mese precedente e 67,80 nel mese di dicembre 1959; esso presenta, pertanto, un aumento dello 0,3% rispetto al mese precedente dell'1,8% rispetto al mese di dicembre 1959.

Segnalazioni di aziende estere interessate ad accordi con ditte italiane

1. Una Società francese specializzata nella produzione di apparecchi scientifici ed attrezzature di laboratori in genere, vorrebbe entrare in contatto commerciale con una azienda italiana del settore.
2. Una Società francese, produttrice di macchine per ufficio e di macchine per l'arte grafica, sarebbe interessata ad entrare in contatto — ed eventualmente associarsi — con una organizzazione commerciale specializzata sia nel settore del materiale per l'arte grafica che in quello delle attrezzature per ufficio, allo scopo di sviluppare ulteriormente la vendita dei suoi prodotti sul mercato italiano.
3. Grandissima azienda americana produttrice di carni, salumi e grassi in scatola, sarebbe interessata ad una forma di collaborazione con una ditta italiana del settore, mediante apporto di conoscenze tecniche e di brevetti.
4. All'inizio del prossimo mese di maggio sarà in Italia il Presidente di una importante organizzazione commerciale degli Stati Uniti operante nel campo della vendita di prodotti alimentari e mangimi.

Scopo del suo viaggio è, da una parte, quello di esaminare le possibilità per l'importazione negli Stati Uniti di prodotti d'interesse della azienda americana (come polpa secca di barbabietola, fosfato dicalcico ed urea per mangimi, glutammato di monosodio per il consumo umano) e, d'altra parte, quello di considerare possibilità di investimento in qualche piccola o media industria in Italia.

5. Azienda americana produttrice di articoli plastificati (reggicalze, reggiseni, brachette per bambini, berretti da bagno ecc.) desidera estendere la sua attività nel nostro Paese. L'azienda americana ha già sussidiarie in Inghilterra e Germania.

Ricerca un immobile a piano unico che abbia circa 50 mila piedi quadrati di spazio coperto, con possibilità di raddoppio nel volgere di qualche anno.

Darebbe occupazione iniziale a 600 unità, pure queste raddoppiabili nel giro di qualche anno. Richiede se esistano comuni o aree di sviluppo che offrano immobili industriali quale quelli da essa ricercati oppure se ci siano gruppi finanziari italiani (assicurativi, creditizi, edili, privati) disposti ad acquistare o costruire l'immobile da

essa richiesto per cederlo in locazione con contratto pluriennale a lunga scadenza.

- 6) Azienda americana produttrice di seghe, coltelli per macchine, lime e abrasivi industriali ricerca azienda italiana da acquistare o con la quale realizzare una forma di compartecipazione per estendere la sua produzione nel nostro Paese. Il settore di produzione cui è interessata l'azienda americana è il seguente:
 - seghe circolari a denti fissi per legno e metallo,
 - punte inseribili per seghe da legno e metallo,
 - seghe a sezioni,
 - seghe circolari a punta riportata al carburo,
 - seghe a nastro per legno,
 - seghe a nastro per metalli,
 - coltelli per macchine,
 - coltelli per impiallacciatura e per scheggiatura,
 - seghetta sia a mano che per macchine,
 - ogni tipo di lime e righe di acciaio.

Gli articoli sopra menzionati potrebbero essere prodotti anche da più aziende: in altri termini, l'azienda americana sarebbe interessata ad entrare in rapporto con aziende italiane che producano uno o più tipi di quelli sopraelencati.

7. Azienda americana produttrice di articoli elettronici è interessata all'acquisto di una media azienda italiana attiva nel campo delle ricerche elettromeccaniche per avviare una propria sussidiaria nel nostro Paese.

Questa sussidiaria dovrebbe essere capace di svolgere ricerche intese da una parte a sviluppare e perfezionare gli strumenti elettronici già prodotti dall'azienda americana e dall'altra ad offrire i necessari consigli tecnici per le operazioni di produzione e montaggio.

L'azienda americana è soprattutto interessata ad acquistare una azienda che raccolga attorno a se un piccolo gruppo (da 5 a 10) di scienziati e tecnici altamente qualificati.

Abbonatevi al
«Notiziario Economico»
ed all'elenco ufficiale
dei protesti cambiari

REGISTRO DELLE DITTE

FEBBRAIO 1961

A) ISCRIZIONI

- 20953 - *Nieddu Maria Dimona - Noragugume* - amb. di frutta, verdura, uova 1.2.1961
- 20954 - *Lai Mariantonia - Dorgali* - riv. alimentari, pane, coloniali, chincaglie e altro 1.2.1961
- 20955 - *Carboni Maria - Atzara* - riv. frutta, verdura, terraglie 1.1.1961
- 20956 - *Zedde Maria Itria - Atzara* - riv. frutta, verdura, uova, terraglie 1.2.1961
- 20957 - *Carta Giovanna Rosa - Bolotana* - riv. alimentari, coloniali, dolci 1.2.1961
- 20958 - *Campus Sebastiana - Cuglieri* - riv. alimentari, coloniali, commest. 1.2.1961
- 20959 - *Deplano Evelina - Esterzili* - riv. tessuti e alimentari 1.2.1961
- 20960 - *Pinna Maria - Laconi* - riv. alimentari 1.2.1961
- 20961 - *Cotza Ermelinda - Orroli* - riv. calzature, maglierie, confezioni, abbigliamento 1.2.1961
- 20962 - *Ivani Mario - Osidda* - riv. alimentari, coloniali, abbigl. 1.2.1961
- 20963 - *Soc. di fatto Lai Mario Raffaele & Carta Giuseppe - Perdasdefogu* - autonoleggio di rimessa 1.2.1961
- 20964 - *Soddu Mario - Scano Montiferro* - amb. di tessuti, manufatti, mercerie 1.2.1961
- 20965 - *Saba Maria - Silanus* - riv. alimentari, coloniali, salumi 1.2.1961
- 20966 - *Piras Aldo - Tortolì* - autotrasporti per c. terzi 1.2.1961
- 20967 - *Mameli Salvatore - Oliena* - lavorazione delle pietre 1.2.1961
- 20968 - *Pilia Antonio - Ussassai* - autotrasporti di merci per c. terzi 2.2.1961
- 20969 - *Palmisano Antonio - Macomer* - amb. di mercerie, tessuti e altro 4.2.1961
- 20970 - *Pirisi Mario - Nuoro* - riv. calzature e affini 4.2.1961
- 20971 - *Orrù Ubaldo - Villagrande* - autotrasporti per c. terzi 4.2.1961
- 20972 - *Buttau Sebastiano - Villagrande* - autotrasporti per c. terzi 4.2.1961
- 20973 - *Dessena Antonio - Orosei* - autotrasporti per c. terzi 6.2.1961
- 20974 - *Carta Vincenzo - Nuoro* - autotrasporti per c. terzi 8.2.1961
- 20975 - *Casula Giovanni - Meanasardo* - amb. di frutta, verdura e altro 8.2.1961
- 20976 - *Zanda Giuseppe - Desulo* - autotrasporti per c. terzi 10.2.1961
- 20977 - *Soc. di fatto Manca Pasquale & Antonio - Laconi* - autotrasporti per c. terzi 10.2.1961
- 20978 - *Demuro Cesare - Villanovatulo* - autotrasporti per c. terzi 13.2.1961
- 20979 - *Cao Antonio - Genoni* - autotrasporti per c. terzi 13.2.1961
- 20980 - *Soro Giovanni Redento - Nuoro* - autotrasporti per c. terzi 13.2.1961
- 20981 - *Pinna Tommasina - Atzara* - latteria e affini 13.2.1961
- 20982 - *Ligas Francesca - Barisardo* - frantoio oleario 13.2.1961
- 20983 - *Mele Giuseppe - Bolotana* - macelleria 13.2.1961
- 20984 - *Pisanu Giuseppa Rosa - Bolotana* - riv. alimentari, coloniali, dolci, pane e altro 13.2.1961
- 20985 - *Soc. di fatto Sanna Giuseppe & Sergio - Bosa* - riv. calzature e affini 13.2.1961
- 20986 - *Soc. di fatto Piras Giuseppe & Giovanni - Lanusei* - macelleria e macellazione 13.2.1961
- 20987 - *Del Rio Maria Giovanna - Macomer* - riv. orologi e articoli da regalo 13.2.1961
- 20988 - *Tognoni Tonina - Macomer* - riv. mangimi e affini, attrezzature per allevamenti pollami 14.2.1961
- 20989 - *Arbau Antonio - Ollolai* - riv. calzature e art. per calzolaio oggetti in pelle cuoio 14.2.1961
- 20990 - *Columbu Sisinnia - Ollolai* - latteria e affini 14.2.1961
- 20991 - *Zedde Maria Grazia - Olzai* - riv. farina 14.2.1961
- 20992 - *Mereu Giovanni - Orgosolo* - riv. alimentari, coloniali, mercer. 14.2.1961
- 20993 - *Soro Antonio Maria - Orgosolo* - riv. alimentari. frutta, verdura, legumi, tessuti, mercerie 14.2.1961
- 20994 - *Lai Pisanu Vittorio - Perdasdefogu* - amb. di frutta, verdura, cereali, pesci e altro 14.2.1961
- 20995 - *Lai Vincenza - Perdasdefogu* - riv. calzature e affini, art. per calzolaio, tessuti, confezioni 15.2.1961
- 20996 - *Asole Margherita - S. Teodoro* - riv. alimentari, coloniali, tessuti, confezioni, chincaglie 15.2.1961
- 20997 - *Caggiu Narcisa Saveria - Siniscala* - riv. profumerie, cartoleria, libri e riviste, art. per tabacchini 15.2.1961
- 20998 - *Soc. di fatto Bertocci Mario & Frongia Giovanni - Sorgono* - autotrasporti per c. terzi 15.2.1961
- 20999 - *Ledda Pietro - Suni* - panificazione 15.2.1961
- 21000 - *Porru Mariantonia - Tonara* - riv. frutta e verdura 15.2.1961
- 21001 - *Orrù Giuseppe - Tonara* - amb. di dolci, frutta, verdura 15.2.1961
- 21002 - *Piras Virginia - Gairo* - autotrasporti per c. terzi 16.2.1961
- 21003 - *Pibis Lorenzo - Bosa* - amb. alimentari in genere 16.2.1961
- 21004 - *Soc. di fatto Musina Salvatore & Porcu Agostino - Nuoro* - autotrasporti per c. terzi 16.2.1961
- 21005 - *Leoni Giovanni Mario - Lula* - industria boschiva 16.2.1961
- 21006 - *Pisanu Francesco - Bolotana* - riv. radio, televisori, elettrodomestici e altro 16.2.1961
- 21007 - *Melis Luigi - Lanusei* - amb. di frutta, verdura, cereali 16.2.1961
- 21008 - *Impresa costruzioni Gino Del Piano - Ulassai* - ind. costruzioni edili e stabilimento per la produzione di pietrisco, ghiaia e polverino 17.2.1961
- 21009 - *Leoni Aldo - Villagrande* - autotrasporti per c. terzi 17.2.1961
- 21010 - *Pau Antonio - Bitti* - ind. costruzioni edili, stradali e fognarie 18.2.1961
- 21011 - *Pau Giorgio - Bitti* - ind. costruzioni edili, stradali e fognarie 18.2.1961
- 21012 - *Giovanetti Mario - Bitti* - ind. costruzioni edili, stradali e fognarie 18.2.1961
- 21013 - *Mattu Raffaele - Ovodda* - amb. di prodotti agricoli e terraglie 20.2.1961

- 21014 - *Viridis Giuseppe - Bortigali* - amb. di alimentari e altro 20.2.1961
- 21015 - *Sedda Costeri Michele - Gavoi* - riv. abbigliamento, tessuti, confezioni, calzature e altro 21.2.1961
- 21016 - *Floris Assunta - Tonara* - amb. di dolciumi, torroni, frutta 22.2.1961
- 21017 - *Bangoni Salvatore - Triei* - amb. alimentari, tessuti e altro 22.2.1961
- 21018 - *Castangia Teresa - Macomer* - autotrasporti per c. terzi 22.2.1961
- 21019 - *Bandinu Giovanni - Bitti* - autotrasporti per c. terzi 22.2.1961
- 21020 - *Seoni Basilio - Villagrande* - autotrasporti per c. terzi 23.2.1961
- 21021 - *Curcu Francesco - Cuglieri* - autotrasporti per c. terzi 23.2.1961
- 21022 - *Soc. di fatto Schirru Benito & Demurtas Onorio - Tortoli* - ingrosso di ortofruttili 23.2.1961
- 21023 - *Unali Giov. Vincenzo - Bosa* - amb. di alimentari, pesci, frutta, verdura 23.2.1961
- 21024 - *Puggioni Giovanni - Bortigali* - riv. vino in bottiglie 23.2.1961
- 21025 - *Testoni Maddalena in Falchi - Bortigali* - riv. frutta, verdura, legumi, 23.2.1961
- 21026 - *Porcu Licia - Irgoli* - motoaratura e trebbiatura meccanica 23.2.1961
- 21027 - *Macis Valeriano - Meanasardo* - riv. materiale elettrico 23.2.1961
- 21028 - *Pilu Maria Sebastiana - Siniscola* - riv. alimentari, pane, frutta, verdura, fiaschetteria, abbigliamento 23.2.1961
- 21029 - *Floris Caterina - Tonara* - macelleria 23.2.1961
- 21030 - *Piras Maria in Sau - Tonara* - macelleria 23.2.1961
- 21031 - *Pilia Rosanna - Triei* - riv. concimi, anticrittogamici, ferramenta, casalinghi e altro 23.2.1961
- 21032 - *Saba Bachisio Giuseppe - Orosei* - estrazione meccanica di pietre 27.2.1961
- 21033 - *Fancello Giovanna - Irgoli* - bar - caffè - gelateria 27.2.1961
- 21034 - *Meloni Giov. Maria - Bolotana* - riv. sementi, mangimi, anticrittogamici e altro 27.2.1961
- 21035 - *Soc. di fatto Collu Giuseppe & Antonio - Cuglieri* - riv. gas liquidi e relative apparecchiature, art. radiofonici, ecc. 27.2.1961
- 21036 - *"La Ratealcasa", di Nino Ledda - Macomer* - riv. apparecchi radio, elettrodomestici e mobili 27.2.1961
- 21037 - * *Corrias Giovanni - Baunei* - sartoria 28.2.1961
- 21038 - * *Cabras Antonio - Baunei* - calzolaio 28.2.1961
- 21039 - * *Secci Sisto - Baunei* - falegnameria 28.2.1961
- 21040 - * *Tuveri Salvatore - Baunei* - carpentiere 28.2.1961
- 21041 - * *Cossu Giovanni - Bosa* - lavorazione del sughero 28.2.1961
- 21042 - * *Marongiu Pasqualina - Bosa* - ricamatrice 28.2.1961
- 21043 - * *Marras Salv. Antonio - Bosa* - calzolaio 28.2.1961
- 21044 - * *Masala Anastasia - Bosa* - sartoria 28.2.1961
- 21045 - * *Masala Angelina - Bosa* - sartoria 28.2.1961
- 21046 - * *Masala Francesco - Bosa* - falegnameria 28.2.1961
- 21047 - * *Masia Anna Rita - Bosa* - sartoria 28.2.1961
- 21048 - * *Masia Francesca - Bosa* - sartoria 28.2.1961
- 21049 - * *Masia Giovanna - Bosa* - sartoria 28.2.1961
- 21050 - * *Masia Ledda Francesca - Bosa* - ricamatrice 28.2.1961
- 21051 - * *Mastinu Antonio Angelo - Bosa* - macelleria e macellazione 28.2.1961
- 21052 - * *Mastinu Antonio Gaetano - Bosa* - sartoria 28.2.1961
- 21053 - * *Mastino Caterina - Bosa* - ricamatrice 28.2.1961
- 21054 - * *Mastino Giomaria - Bosa* - sartoria 28.2.1961
- 21055 - * *Mastino Salvatore - Bosa* - autotrasporti per c. terzi 28.2.1961
- 21056 - * *Mele Nardino - Bosa* - barbieria 28.2.1961
- 21057 - * *Michelsoni Francesca - Bosa* - sartoria 28.2.1961
- 21058 - * *Michelsoni Maria Itria - Bosa* - sartoria 28.2.1961
- 21059 - * *Mocci Antonio Angelo - Bosa* - falegnameria 28.2.1961
- 21060 - * *Mocci Caterina - Bosa* - sartoria 28.2.1961
- 21061 - * *Mocci Nardino Giuseppe - Bosa* - barbieria 28.2.1961
- 21062 - * *Mocci Salvatore - Bosa* - tolaio 28.2.1961
- 21063 - * *Mocci Sebastiano - Bosa* - sartoria 28.2.1961
- 21064 - * *Moretti Antonio - Bosa* - mosaicista 28.2.1961
- 21065 - * *Motzo Genoveffa - Bosa* - ricamatrice 28.2.1961
- 21066 - * *Murgia Giuseppe - Bosa* - cementista 28.2.1961
- 21067 - * *Murtas Mario - Bosa* - imbianchino 28.2.1961
- 21068 - * *Naitana Pietro Gavino - Bosa* - sartoria 28.2.1961
- 21069 - * *Nurchi Caterina - Bosa* - sartoria 28.2.1961
- 21070 - * *Nurchi Pietro - Bosa* - sartoria 28.2.1961
- 21071 - * *Obinu Filomena - Bosa* - ricamatrice 28.2.1961
- 21072 - * *Obinu Maddalena - Bosa* - ricamatrice 28.2.1961
- 21073 - * *Oliva Giovanni - Bosa* - calzolaio 28.2.1961
- 21074 - * *Oliva Salvatore - Bosa* - gelataio 28.2.1961
- 21075 - * *Olivieri Bartolomeo - Bosa* - carpentiere 28.2.1961
- 21076 - * *Pala Giuseppe Luigi - Bosa* - sartoria 28.2.1961
- 21077 - * *Piccinetti Antonio - Bosa* - officina meccanica 28.2.1961
- 21078 - * *Pinna Maria Vincenza - Bosa* - ricamatrice 28.2.1961
- 21079 - * *Pinna Matilde - Bosa* - sartoria 28.2.1961
- 21080 - * *Pinna Pietro, n. il 17 - 10 - 1928 - Bosa* - falegnameria 28.2.1961
- 21081 - * *Pinna Pietro, n. il 7 - 3 - 1913 - Bosa* - officina meccanica 28.2.1961
- 21082 - * *Pinna Raffaele - Bosa* - sartoria 28.2.1961
- 21083 - * *Pintore Elia - Bosa* - autotrasporti per c. terzi 28.2.1961
- 21084 - * *Pintus Giovanna - Bosa* - sartoria 28.2.1961
- 21085 - * *Pischedda Giovanna - Bosa* - ricamatrice 28.2.1961
- 21086 - * *Pischedda Giovanna Rosa - Bosa* - sartoria 28.2.1961
- 21087 - * *Pischedda Giuseppina - Bosa* - sartoria 28.2.1961
- 21088 - * *Pischedda Ignazia - Bosa* - sartoria 28.2.1961
- 21089 - * *Pischedda Maria Francesca - Bosa* - sartoria 28.2.1961
- 21090 - * *Pischedda Salvatore - Bosa* - sartoria 28.2.1961
- 21091 - * *Putzolu Pietro - Bosa* - barbieria 28.2.1961
- 21092 - * *Ruggiu Antonio Gavino - Bosa* - officina fabbro 28.2.1961
- 21093 - * *Ruggiu Carmela - Bosa* - sartoria 28.2.1961
- 21094 - * *Ruggiu Rosina - Bosa* - sartoria 28.2.1961
- 21095 - * *Ruggiu Salvatore - Bosa* - macelleria e macellazione 28.2.1961
- 21096 - * *Sale Giovanna Rosa - Bosa* - ricamatrice 28.2.1961
- 21097 - * *Sanna Antonietta - Bosa* - sartoria 28.2.1961
- 21098 - * *Sanna Antonio Giuseppe - Bosa* - falegnameria 28.2.1961
- 21099 - * *Sanna Gavina - Bosa* - ricamatrice 28.2.1961
- 21100 - * *Sanna Giovanna Angela - Bosa* - sartoria 28.2.1961
- 21101 - * *Sanna Giovanni - Bosa* - autotrasporti per c. terzi 28.2.1961
- 21102 - * *Sanna Maria Benaria - Bosa* - sartoria 28.2.1961
- 21103 - * *Sanna Maria Maddalena - Bosa* - sartoria 28.2.1961

- 21104 - * *Sanna Vincenza, n. il 15 - 1 - 1907 - Bosa - sartoria 28.2.1961*
- 21105 - * *Sanna Vincenza, n. il 30 - 1 - 1917 - Bosa - ricamatrice 28.2.1961*
- 21106 - * *Sardara Ant. Francesco - Bosa - officina meccanica 28.2.1961*
- 21107 - * *Sardu Maria Carmina - Bosa - sartoria 28.2.1961*
- 21108 - * *Schintu Caterina - Bosa - ricamatrice 28.2.1961*
- 21109 - * *Secchi Alfredo - Bosa - falegnameria 28.2.1961*
- 21110 - * *Secchi Aurelio - Bosa - sartoria 28.2.1961*
- 21111 - * *Secchi Filomena - Bosa - sartoria 28.2.1961*
- 21112 - * *Secchi Mariantonia - Bosa - ricamatrice 28.2.1961*
- 21113 - * *Secchi Salvatore, n. il 1° - 9 - 1914 - Bosa - falegnameria 28.2.1961*
- 21114 - * *Secchi Salvatore, n. il 6 - 10 - 1922 - Bosa - officina meccanica 28.2.1961*
- 21115 - * *Secchi Salvatorico - Bosa - calzolaio 28.2.1961*
- 21116 - * *Secchi Wanda - Bosa - sartoria 28.2.1961*
- 21117 - * *Semprevivo Pietrina - Bosa - ricamatrice 28.2.1961*
- 21118 - * *Solinas Caterina - Bosa - sartoria 28.2.1961*
- 21119 - * *Solinas Giuseppe - Bosa - falegnameria 28.2.1961*
- 21120 - * *Stara Francesca - Bosa - sartoria 28.2.1961*
- 21121 - * *Stara Francesca Giov. Rosa - Bosa - sartoria 28.2.1961*
- 21122 - * *Stara Giovanna - Bosa - sartoria 28.2.1961*
- 21123 - * *Stara Luigi - Bosa - falegnameria 28.2.1961*
- 21124 - * *Stara Maria Giuseppa - Bosa - sartoria 28.2.1961*
- 21125 - * *Tanda Annetta - Bosa - sartoria 28.2.1961*
- 21126 - * *Unali Giovanna - Bosa - sartoria 28.2.1961*
- 21127 - * *Unali Vincenzo - Bosa - autotrasporti per c. terzi 28.2.1961*
- 21128 - * *Uras Giuseppa - Bosa - ricamatrice 28.2.1961*
- 21129 - * *Uras Pierina - Bosa - ricamatrice 28.2.1961*
- 21130 - * *Uras Tommaso - Bosa - officina meccanica 28.2.1961*
- 21131 - * *Usai Anna - Bosa - ricamatrice 28.2.1961*
- 21132 - * *Biancu Ant. Salvatore - Budoni - barbiere-parrucchiere 28.2.1961*
- 21133 - * *Congiu Salvatore - Budoni - sartoria 28.2.1961*
- 21134 - * *Costa Giorgio - Budoni - falegnameria 28.2.1961*
- 21135 - * *Meloni Quirico - Budoni - officina fabbro 28.2.1961*
- 21136 - * *Mereu Giuseppe - Budoni - barbiere 28.2.1961*
- 21137 - * *Mosca Gennaro - Budoni - officina fabbro 28.2.1961*
- 21138 - * *Santacroce Vincenzo - Budoni - calzolaio 28.2.1961*
- 21139 - * *Melinu Antonia - Budoni - sartoria 28.2.1961*
- 21140 - * *Silvanu Italo - Budoni - falegnameria 28.2.1961*
- 21141 - * *Acca Antonio Francesco - Cuglieri - falegnameria 28.2.1961*
- 21142 - * *Acca Francesco - Cuglieri - falegnameria 28.2.1961*
- 21143 - * *Acca Giovanni - Cuglieri - falegnameria 28.2.1961*
- 21144 - * *Arca Angelo - Cuglieri - muratore 28.2.1961*
- 21145 - * *Ardu Salvatore - Cuglieri - calzolaio 28.2.1961*
- 21146 - * *Attene Anna - Cuglieri - sartoria 28.2.1961*
- 21147 - * *Attene Giuseppè - Cuglieri - falegnameria 28.2.1961*
- 21148 - * *Betzu Elisabetta - Cuglieri - ricamatrice 28.2.1961*
- 21149 - * *Brandanu Francesca - Cuglieri - gelataia 28.2.1961*
- 21150 - * *Capellu Agostino - Cuglieri - muratore 28.2.1961*
- 21151 - * *Casula Giov. Antonio - Cuglieri - muratore 28.2.1961*
- 21152 - * *Casule Sebastiano - Cuglieri - muratore 28.2.1961*
- 21153 - * *Catteddu Battista - Cuglieri - muratore 28.2.1961*
- 21154 - * *Catteddu Giovanni - Cuglieri - falegnameria 28.2.1961*
- 21155 - * *Catteddu Giovanni, n. il 7 - 5 - 1934 - Cuglieri - falegnameria 28.2.1961*
- 21156 - * *Chessa Mariangela - Cuglieri - tessitrice 28.2.1961*
- 21157 - * *Cocco Antonio - Cuglieri - sartoria 28.2.1961*
- 21158 - * *Cocco Giovanna - Cuglieri - sartoria 28.2.1961*
- 21159 - * *Corronca Albino - Cuglieri - falegnameria 28.2.1961*
- 21160 - * *Corronca Giuseppe - Cuglieri - panificazione 28.2.1961*
- 21161 - * *Corronca Luigi - Cuglieri - calzolaio 28.2.1961*
- 21162 - * *Corronca Mario - Cuglieri - falegnameria 28.2.1961*
- 21163 - * *Cossa Pietro - Cuglieri - muratore 28.2.1961*
- 21164 - * *Cossu Maria Grazia - Cuglieri - tessitrice 28.2.1961*
- 21165 - * *Deligios Agostino - Cuglieri - calzolaio 28.2.1961*
- 21166 - * *Falchi Francesca - Cuglieri - sartoria 28.2.1961*
- 21167 - * *Fara Francesco - Cuglieri - muratore 28.2.1961*
- 21168 - * *Fara Salvatore - Cuglieri - falegnameria 28.2.1961*
- 21169 - * *Fenu Angelo - Cuglieri - concerta 28.2.1961*
- 21170 - * *Fodde Angelo - Cuglieri - muratore 28.2.1961*
- 21171 - * *Fenu Giovanni - Cuglieri - elettricista 28.2.1961*
- 21172 - * *Fiori Angelo - Cuglieri - falegnameria 28.2.1961*
- 21173 - * *Fiori Salvatore - Cuglieri - falegn. 28.2.1961*
- 21174 - * *Foddis Francesco - Cuglieri - sartoria 28.2.1961*
- 21175 - * *Foddis Salvatore - Cuglieri - seggiolaio 28.2.1961*
- 21176 - * *Giallara Angelina - Cuglieri - sartoria 28.2.1961*
- 21177 - * *Fadda Bachisio - Cuglieri - sartoria 28.2.1961*
- 21178 - * *Idda Domenico - Cuglieri - fabbrica manufatti di cemento 28.2.1961*
- 21179 - * *Idda Giuseppa - Cuglieri - ricamatrice 28.2.1961*
- 21180 - * *Idda Farina Vittorio - Cuglieri - officina fabbro 28.2.1961*
- 21181 - * *Inzinnu Angelo - Cuglieri - macinazione cereali 28.2.1961*
- 21182 - * *Irde Antonio - Cuglieri - calzolaio 28.2.1961*
- 21183 - * *Ledda Sias Antonio - Cuglieri - officina fabbro 28.2.1961*
- 21184 - * *Leoni Giovanna Maria - Cuglieri - tessitrice 28.2.1961*
- 21185 - * *Loche Angelo - Cuglieri - muratore 28.2.1961*
- 21186 - * *Loche Paolo - Cuglieri - calzolaio 28.2.1961*
- 21187 - * *Lutzu Giuseppe - Cuglieri - sartoria 28.2.1961*
- 21188 - * *Maloccu Gonaria - Cuglieri - sartoria 28.2.1961*
- 21189 - * *Manca Felice - Cuglieri - falegnameria 28.2.1961*
- 21190 - * *Marras Antonio - Cuglieri - barbieria 28.2.1961*
- 21191 - * *Marras Emilio - Cuglieri - sartoria 28.2.1961*
- 21192 - * *Marras Giuseppe - Cuglieri - macelleria 28.2.1961*
- 21193 - * *Marras Maria Barbara - Cuglieri - sartoria 28.2.1961*
- 21194 - * *Meaggia Francesco - Cuglieri - muratore 28.2.1961*
- 21195 - * *Meaggia Giov. Antonio - Cuglieri - muratore 28.2.1961*
- 21196 - * *Meaggia Natale - Cuglieri - muratore 28.2.1961*
- 21197 - * *Meles Antonio - Cuglieri - calzolaio 28.2.1961*
- 21198 - * *Meloni Francesco - Cuglieri - falegnameria 28.2.1961*
- 21199 - * *Meloni Pietro - Cuglieri - muratore 28.2.1961*
- 21200 - * *Obinu Maria Grazia - Cuglieri - ricamatrice 28.2.1961*

- 21201 - * *Obinu Nicolino* - *Cuglieri* - officina fabbro 28.2.1961
 21202 - * *Obinu Umberto* - *Cuglieri* - muratore 28.2.1961
 21203 - * *Obinu Maria Caterina* - *Cuglieri* - tessitrice 28.2.1961
 21204 - * *Pani Antonio* - *Cuglieri* - sartoria 28.2.1961
 21205 - * *Pani Claudia* - *Cuglieri* - parrucchiera 28.2.1961
 21206 - * *Panichi Egidio* - *Cuglieri* - industria boschiva 28.2.1961
 21207 - * *Panichi Silvano* - *Cuglieri* - industria boschiva 28.2.1961
 21208 - * *Perria Angelo* - *Cuglieri* - officina meccanica 28.2.1961
 21209 - * *Perria Umberto* - *Cuglieri* - muratore 28.2.1961
 21210 - * *Pinna Anna Veronica* - *Cuglieri* - ricamatrice 28.2.1961
 21211 - * *Pinna Lucia* - *Cuglieri* - tessitrice 28.2.1961
 21212 - * *Pinna Mariantonia* - *Cuglieri* - sartoria 28.2.1961
 21213 - * *Piras Antoniangelo* - *Cuglieri* - muratore 28.2.1961
 21214 - * *Pirinu Angelo* - *Cuglieri* - muratore 28.2.1961
 21215 - * *Pirinu Giovanni* - *Cuglieri* - falegnam. 28.2.1961
 21216 - * *Pischedda Maddalena* - *Cuglieri* - sartoria 28.2.1962
 21217 - * *Putzolu Giuseppe* - *Cuglieri* - muratore 28.2.1961
 21218 - * *Raspa Elisabetta* - *Cuglieri* - sartoria 28.2.1961
 21219 - * *Raspa Luisa* - *Cuglieri* - ricamatrice 28.2.1961
 21220 - * *Rosa Antonio* - *Cuglieri* - sartoria 28.2.1961
 21221 - * *Rosa Francesco* - *Cuglieri* - officina meccanica 28.2.1961
 21222 - * *Rosa Salvatore* - *Cuglieri* - muratore 28.2.1961
 21223 - * *Sanna Agostino* - *Cuglieri* - macelleria 28.2.1961
 21224 - * *Sassu Salvatore* - *Cuglieri* - frantoio oleario 28.2.1961
 21225 - * *Soc. di fatto Sias Francesco Salvatore & Acca Angelo* - *Cuglieri* - muratori 28.2.1961
 21226 - * *Sias Giovanni* - *Cuglieri* - maniscalco 28.2.1961
 21227 - * *Sulas Giommara* - *Cuglieri* - calzolaio 28.2.1961
 21228 - * *Tumbarinu Antonio, n. il 16.2.1911* - *Cuglieri* - muratore 28.2.1961
 21229 - * *Tumbarinu Antonio, n. l' 8.9.1930* - *Cuglieri* - calzolaio 23.2.1961
 21230 - * *Urigu Giov. Maria* - *Cuglieri* - officina meccanica 28.2.1961
 21231 - * *Vigliano Anna* - *Cuglieri* - ricamatrice 28.2.1961
 21232 - * *Zoccheddu Maria* - *Cuglieri* - sartoria 28.2.1961

B) MODIFICAZIONI

- 18742 - *Trebini Anita* - *Tortoli* - agg.: amb. di frutta e verdura 1.2.1961
 18682 - *Cadinu Francesco* - *Nuoro* - assume la rappresentanza della Soc. Co.Ti. emme di Reggio Emilia 1.2.1961
 7868 - *Demurtas Efisio* - *Tonara* - cessa il commercio ambulante e conserva la riv. fissa di vini in fiaschi 1.2.1961
 17569 - *Biscu Mario* - *Oliena* - cessa il commercio ambulante - conserva la riv. fissa di materiale elettrico, tessuti, chincaglie, coloniali e altro 1.2.1961
 19938 - *Cannas Salvatore* - *Bitti* - cessa la riv. fissa di legna, carbone e sughero - inizia il comm. amb. di sughero, carbone, cereali 1.2.1961
 18016 - *Soc. Coop. Assegnatari ETFAS "Predas Arbas,"* - *Nuoro* - adozione nuovo statuto sociale 6.2.1961
 18017 - *Soc. Coop. Assegnatari EFTAS* - *Siniscola* - adozione nuovo statuto sociale 6.2.1961
 8607 - *Soc. p. Az. Telefonica Tirrenia* - *Nuoro* - attivazione di una centrale telefonica in Desulo 1.2.1961

- 19174 - *Soc. Coop. Assegnatari EFTAS* - *Ottana* - nomina nuovi consiglieri 7.2.1961
 15627 - *Melis Francesco* - *Dorgali* - agg.: autotrasporti per c. terzi 8.2.1961
 11331 - *Sias Francesco* - *Bosa* - cessa il commercio ambulante - inizia gli autotrasporti per c. terzi 13.2.1961
 20052 - *Mulas Mario* - *Tortoli* - agg.: ind. costruzioni stradali 14.2.1961
 9810 - *Soc. Coop. Agricola "Andrea Chessa,"* - *Orune* - proroga dei poteri commissariali al 31-12-1960 14.2.1961
 18680 - *Soc. N. C. Vinci Daniele & Figli* - *Macomer* - apertura di un magazzino a prezzo unico 14.2.1961
 17953 - *Masala Aldo* - *Bosa* - agg.: riv. profumi e materiale fotografico 14.2.1961
 10893 - *Depau Giulio* - *Tortoli* - agg.: riv. gomme per auto-moto-cicli 14.2.1961
 8244 - *Muceli Luigi* - *Tortoli* - agg.: sala cinematografica e commercio all'ingrosso di vini, liquori 14.2.1961
 20364 - *Tatti Aldo* - *Tonara* - agg.: riv. tessuti e mercerie 15.2.1961
 19724 - *Toxiri Francesco* - *Tortoli* - agg.: autotrasporti per c. terzi 16.2.1961
 15595 - *Soc. r.l. "Sardo Calce,"* - *Siniscola* - riduzione del capitale sociale da L. 31.500.000 a L. 10.000.000 18.2.1961
 13530 - *Soc. di fatto "Enrico fu G. Devoto,"* - *Nuoro* - cessa l'incarico di commissionaria della Società A.N.I.C. di Milano e assume l'incarico di agente con deposito della Soc. T. R. I. M. di Milano 18.2.1961
 9729 - *Vargiu Antonio* - *Escalaplano* - agg.: riv. commestibili, pane, drogherie, scatolame, cartolerie e altro 21.2.1961
 9810 - *Soc. Coop. Agricola "Andrea Chessa,"* - *Orune* - proroga dei poteri commissariali al 28 febbraio 1961 21.2.1961
 16728 - *Soc. di fatto Bandinu & Mattu* - *Bitti* - agg.: motoaratura, trebbia e mietitrebbia - ind. costruzioni stradali e movimento di terra e azienda agricola 22.2.1961
 18908 - *Falchi Antonio Giovanni* - *Bosa* - apertura di succursale per la riv. di confezioni, tessuti e maglierie 22.2.1961
 11513 - *Secci Salvatore* - *Aritzo* - agg.: autotrasporti per c. terzi 23.2.1961
 13177 - *Virdis Maria* - *Bolotana* - apertura di succursale in via S. Michele per la riv. di frutta, verdura e altro 28.2.1961
 19678 - *Fara Mauro Antonio* - *Atzara* - cessa il commercio di mat. edilizio - conserva la macelleria 22.2.1961
 13085 - *Marchi Francesca* - *Gavoi* - agg.: riv. commestibili, salumi, tessuti, chincaglie e altro 28.2.1961
 14304 - *Ledda Giacomino* - *Bortigali* - agg.: autotrasporti per c. terzi 28.2.1961
 9313 - * *Agus Giuseppe* - *Cuglieri* - agg.: laboratorio calzolaio 28.2.1961
 7937 - * *Casule Antonio* - *Cuglieri* - agg.: officina meccanica 28.2.1961
 19094 - * *Cocco Giov. Maria* - *Cuglieri* - agg.: macelleria e macellazione 28.2.1961
 14154 - * *Corronca Antonio* - *Cuglieri* - agg.: falegnameria 28.2.1961
 20210 - * *Curcu Antonio* - *Cuglieri* - agg.: industria boschiva 28.2.1961
 20078 - * *Fara Umberto* - *Cuglieri* - agg.: laboratorio calzolaio 28.2.1961

- 11782 - * *Irde Giuseppe* - Cuglieri - agg.: falegnameria 28.2.1961
 14287 - * *Meloni Gavino* - Cuglieri - agg.: laboratorio calzolaio 28.2.1961
 7673 - * *Zumburru Cosimo* - Cuglieri - agg.: officina meccanica 28.2.1961

C) CANCELLAZIONI

- 12097 - *Carta Pasquale* - Siniscola - carpentiere 1.2.1961
 14977 - *Bussu Giovanni* - Ollolai - barbieria 1.2.1961
 18053 - *Idda Peppina* - Cuglieri - riv. alimentari, coloniali 1.2.1961
 18444 - *Mucelli Gius. Vincenzo* - Tortolì - amb. prodotti ortofrutticoli 1.2.1961
 15576 - *Sanna Salvatore* - Silanus - riv. alim., colon., salumi, ecc. 1.2.1961
 7824 - *Peddes Onorato* - Tonara - amb. di dolci, torroni, ecc. 1.2.1961
 452 - *Sanna Salvatore* - Bosa - riv. calzature e affini, ecc. 1.2.1961
 14055 - *Soc. di fatto Eredi di Deplano Silvina* - Esterzili - riv. alimentari, coloniali, ecc. 1.2.1961
 1777 - *Satta Giuseppe* - Ollolai - riv. coloniali e mercerie, macelleria, molino cereali 1.2.1961
 19015 - *Soc. di fatto Demurtas Mario & Corgiolu Giovanni* - Ulassai - autotrasporti per c. terzi 6.2.1961
 16162 - *Soc. di fatto Buttau Sebastiano & Barbara* - Villagrande - autotrasporti per c. terzi 6.2.1961
 2343 - *Zucca Raffaele* - Tonara - riv. coloniali e tessuti 6.2.1961
 10307 - *Scano Teresa* - Isili - amb. di mercerie 6.2.1961
 16646 - *Soc. di fatto Pilia Aldo & Alfio* - Nurri - autonoleggio di rimessa 6.2.1961
 10648 - *Totaro Sante* - Posada - riv. alimentari, coloniali, ecc. 6.2.1961
 5558 - *Puligheddu Salis Salvatore* - Oliena - riv. alimentari e coloniali 18.2.1961
 15820 - *Deplano Adelaide* - Escalaplano - riv. alimentari e tessuti 18.2.1961
 337 - *Garau Giovanni* - Tonara - ind. armentizia e molino cereali 18.2.1961
 18376 - *Carboni Maria Giuseppa* - Scano Montiferro - affittacamere 18.2.1961
 19367 - *Angius Giuseppe* - Ilbono - amb. di frutta, verdura, ricotta 18.2.1961
 18276 - *Soc. di fatto Sanna Antonio & Bandinu Giovanni* - Bitti - autotrasporti per c. terzi 28.2.1961
 7938 - * *Agus Antonio* - Cuglieri - offic. fabbro 28.2.1961
 14121 - * *Sotgiu Giuseppe* - Cuglieri - calzolaio 28.2.1961

* Le ditte segnate con asterisco sono state registrate d'ufficio essendo imprese artigiane.

Riassunto Movimento Ditte mese di Febbraio 1961

| ISCRIZIONI | | CANCELLAZIONI | |
|-------------------|--------|-------------------|-------|
| Ditte individuali | n. 271 | Ditte individuali | n. 18 |
| Soc. di fatto | > 7 | Soc. di fatto | > 5 |
| | n. 278 | | n. 23 |
| MODIFICAZIONI | | | |
| Ditte individuali | n. 29 | | |
| Soc. di fatto | > 2 | | |
| Soc. N. C. | > 1 | | |
| Soc. Coop. | > 5 | | |
| Soc. p. Az. | > 1 | | |
| Soc. r. l. | - 1 | | |
| | n. 39 | | |

Pubblicazioni ricevute

— **Il Diritto Locale di Enrico Sforza** — Gli enti locali minori (Province, Comuni, Consorzi, Enti Comunali di Assistenza, Istituzioni pubbliche di assistenza e beneficenza e relativi consorzi) nell'ordinamento giuridico, nella dottrina e nella giurisprudenza. Cinque volumi: I: Natura giuridica e caratteri degli enti locali minori, principi generali nell'organizzazione amministrativa e sugli organi; II: Organi elettivi e funzioni degli enti locali minori; III: I dipendenti degli enti locali minori ed il relativo rapporto di pubblico impiego; IV: Le manifestazioni di volontà degli enti locali minori; V: Finanza e contabilità degli enti locali minori.

2319 pagine complessive - L. 24.000.

Caratteri della Tipografia «La Cartotecnica» di Guido Fossataro — Cagliari.

Le Provvidizioni d'uso sui mutui di Caio Enrico Balassino.

23 pagine — Tipografia Sociale Torinese

— **Il Bogino, cronache e prospettive della rinascita** — N. 2/3 dicembre 1960 - febbraio 1961

Scritti di C. Ruini, D. Bre, G. Colaviti, A. Cosu, I. De Magistris, M. Tuveri, M. Pira, V. Lai, A. Boi, G. Guaita, S. Bullitta, A. Alfonsi, E. Licheri, E. Lai, B. Columbano.

Società Editoriale Italiana di Cagliari - 140 pagine.

— **Messico della collana «Studi di Mercati Esteri»** a cura della Camera di Commercio Italiana per le Americhe.

Contiene quattro parti: generalità — aspetti economici — commercio estero — informazioni utili.

112 pagine — Tipografia Darco — Roma.

— **Panorama Economico del Sudan**, a cura del Centro per le relazioni Italo-Arabe - 125 pagine.

— **Evoluzione dei salari, delle condizioni di lavoro e della sicurezza sociale, nelle industrie della comunità anno 1959**, a cura della Comunità Europea del carbone e dell'acciaio Alta Comunità — 227 pagine.

— **Imposte Comunali sui consumi anno 1959**, a cura del Ministero delle Finanze, Direzione Generale dei Servizi per la finanza locale - 270 pagine.

— **Istruzione Tecnica e Professionale** — novembre e dicembre 1960.

Scritti di Giacinto Bosco, Luigi Volpicelli, Francesco Franceschini, Mario Pedini, Aleardo Sacchetto, Giuseppe Caron, Giovanni Boaga, Giuseppe Carro Cao, Angelo Baldelli, Carlo Alberto Cavalli.

99 pagine coi caratteri della Casa Editrice Fratelli Palombi di Roma.

— **Rilevazione di settore e mercati europei di Renzo Bolaffi.**

«Nuova Grafica Roma» di Roma - 30 pagine.

PREZZI ALL'INGROSSO PRATICATI SUL LIBERO MERCATO IN PROVINCIA DI NUORO

MESE DI FEBBRAIO 1961

| Denominazione dei prodotti e qualità | PREZZI | | Denominazione dei prodotti e qualità | PREZZI | |
|---|--------|---------|--|--------|---------|
| | Minimo | Massimo | | Minimo | Massimo |
| Prodotti agricoli | | | Bestiame e prodotti zootecnici | | |
| <i>Cereali - Leguminose</i> | | | <i>Bestiame da macello</i> | | |
| Grano duro (peso specifico 78 per hl.) q.le | 8700 | 9500 | Vitelli, peso vivo kg. | 370 | 400 |
| Grano tenero » » 75 » » » | 7000 | 7500 | Vitelloni, peso vivo » | 330 | 360 |
| Orzo vestito » » 56 » » » | 5500 | 6000 | Buoi, peso vivo » | 280 | 320 |
| Avena nostiana » | 5000 | 5500 | Vacche, peso vivo » | 270 | 300 |
| Fagioli secchi: pregiati » | 16000 | 20000 | Agnelli: «a sa crapitina» (con pelle e corat.) » | 500 | 550 |
| comuni » | 12000 | 15000 | «alla romana» » | 600 | 650 |
| Fave secche nostrane » | 6500 | 7000 | Agnelloni, peso morto » | — | — |
| <i>Vini - Olio d'oliva</i> | | | Pecore, peso morto » | 450 | 500 |
| Vini: rosso comune 13-15° . . . hl | 10000 | 11000 | Suini: grassi, peso vivo » | 400 | 420 |
| » rosso comune 12-13° . . . » | 8000 | 9000 | magroni, peso vivo » | 350 | 380 |
| » rosso comune 11-12° . . . » | 7000 | 8000 | lattonzoli, peso vivo » | 550 | 600 |
| » bianchi comuni 13-15° . . . » | 12000 | 13000 | <i>Bestiame da vita</i> | | |
| Olio d'oliva, qualità corrente . . q.le | 45000 | 50000 | Vitelli: razza modicana a capo | 60000 | 70000 |
| <i>Prodotti ortivi</i> | | | razza bruna (svizz.-sarda) » | 80000 | 100000 |
| Patate: comuni di massa nostrane . q.le | 3000 | 4000 | razza indigena » | 40000 | 50000 |
| primitice nostrane » | — | — | Vitelloni: razza modicana » | 80000 | 100000 |
| Legumi freschi: fagiolini verdi comuni » | — | — | razza bruna (svizz.-sarda) » | 100000 | 120000 |
| fagioli da sgranare comuni » | — | — | razza indigena » | 60000 | 70000 |
| piselli nostrani » | 15000 | 20000 | Giovenche: razza modicana » | 80000 | 100000 |
| fave nostrane » | — | — | razza bruna (svizz.-sarda) » | 100000 | 120000 |
| Cavoli cappuccio » | 3000 | 3500 | razza indigena » | 60000 | 70000 |
| Cavolfiori » | 4000 | 5000 | Vacche: razza modicana » | 130000 | 170000 |
| Carciofi spinosi dozz. | 150 | 200 | razza bruna (svizz.-sarda) » | 180000 | 220000 |
| Pomodori per consumo diretto . q.le | — | — | razza indigena » | 100000 | 120000 |
| Finocchi » | 3500 | 4000 | Torelli: razza modicana » | 110000 | 130000 |
| Cipolle: fresche » | 5000 | 6000 | razza bruna (svizz.-sarda) » | 150000 | 180000 |
| secche » | — | — | razza indigena » | 70000 | 80000 |
| Poponi » | — | — | Tori: razza modicana » | 180000 | 220000 |
| Cocomeri » | — | — | razza bruna (svizz.-sarda) » | 250000 | 300000 |
| <i>Frutta e agrumi</i> | | | razza indigena » | 120000 | 150000 |
| Mandorle: dolci a guscio duro . q.le | — | — | Buoi da lavoro: razza modicana al paio | 300000 | 350000 |
| dolci sgusciate » | — | — | razza bruna (svizz.-sarda) » | 300000 | 400000 |
| Noci in guscio nostrane » | 12000 | 15000 | razza indigena » | 250000 | 280000 |
| Nocciuole in guscio nostrane . . » | 16000 | 20000 | Cavalle fattrici a capo | 120000 | 150000 |
| Castagne fresche nostrane » | — | — | Cavalli di pronto servizio » | 100000 | 120000 |
| Mele grosse sane e mature: pregiate . » | — | — | Poledri » | 70000 | 80000 |
| comuni » | — | — | Pecore » | 8000 | 10000 |
| Pere sane e mature: pregiate . . . » | — | — | Capre » | 6000 | 7000 |
| comuni » | — | — | Suini da allevamento, peso vivo . al kg. | 320 | 350 |
| Pesche in massa » | — | — | <i>Latte e prodotti caseari</i> | | |
| Susine: varietà comuni in massa . » | — | — | Latte alim. (di vacca, pecora e capra) hl. | 8000 | 9000 |
| varietà pregiate » | — | — | Formaggio pecorino «tipo romano»: . | — | — |
| Ciliege tenere » | — | — | produzione 1958-59 . . . q.le | — | — |
| Uve da tavola: bianca » | — | — | produzione 1959-60 . . . » | 70000 | 75000 |
| nera » | — | — | Formaggio pecorino «fiore sardo» . | — | — |
| Uve comuni per consumo diretto . » | — | — | produzione 1959-60 . . . » | 85000 | 90000 |
| Agrumi: arance comuni » | 6000 | 8000 | produzione 1960-61 . . . » | 60000 | 65000 |
| arance vaniglia » | — | — | Burro di ricotta kg. | — | — |
| mandarini » | 8000 | 12000 | Ricotta: fresca » | 100 | 150 |
| limoni » | 6000 | 7000 | salata » | — | — |
| <i>Foraggi e mangimi</i> | | | <i>Lana grezza</i> | | |
| Fieno maggengo di prato naturale . q.le | 2000 | 2500 | Matricina bianca q.le | — | — |
| Paglia di grano pressata » | — | — | Agnellina bianca » | — | — |
| Cruscamì di frumento: crusca . . » | 3000 | 3500 | Matricina carbonata e bigia . . . » | — | — |
| cruschello » | 3200 | 3600 | Matricina nera e agnellina nera . . » | — | — |
| tritello » | 3500 | 3900 | Scarti e pezzami » | — | — |
| farinaccio » | 4200 | 4600 | | | |

| Denominazione dei prodotti e qualità | PREZZI | | Denominazione dei prodotti e qualità | PREZZI | |
|---|--------|---------|---|--------|---------|
| | Minimo | Massimo | | Minimo | Massimo |
| <i>Pelli crude e conciate</i> | | | <i>Sughero estratto grezzo</i> | | |
| Bovine salate fresche: pesanti . . . kg. | 120 | 150 | Prime 3 qualità alla rinfusa . . . q.le | 12000 | 15000 |
| » » » leggere . . . » | 160 | 200 | Sugherone bianco . . . » | 5000 | 6000 |
| Di capra salate . . . a pelle | 700 | 800 | Sughero da macina . . . » | 3000 | 4000 |
| Di pecora: lanate salate . . . » | 700 | 800 | | | |
| tose salate . . . » | — | — | | | |
| Di agnellone fresche . . . » | — | — | | | |
| Di agnello: fresche . . . » | 300 | 350 | | | |
| secche . . . » | — | — | | | |
| Di capretto: fresche . . . » | 250 | 300 | | | |
| secche . . . » | — | — | | | |
| Cuoio suola: concia lenta . . . kg. | 700 | 750 | | | |
| concia rapida . . . » | 600 | 650 | | | |
| Vacchetta: 1ª scelta . . . » | 1400 | 1500 | | | |
| 2ª scelta . . . » | 1200 | 1300 | | | |
| Vitello . . . » | 1500 | 1600 | | | |
| Prodotti dell'industria boschiva | | | Prodotti minerari | | |
| <i>Combustibili vegetali</i> | | | Talco industriale ventilato bianco . . q.le | 800 | 850 |
| Legna da ardere essenza forte (in tronchi) q.le | 400 | 450 | | | |
| Carbone vegetale essenza forte - misto » | 2500 | 3000 | | | |
| <i>Legname - produz. locale (in massa)</i> | | | Generi alim. - coloniali e diversi | | |
| Castagno: tavolame (spessori 3-5 cm.) mc. | 40000 | 45000 | <i>Sfarinati e paste alimentari</i> | | |
| tavoloni (spessori 6-8 cm.) » | 36000 | 40000 | Farine di grano tenero: tipo 00 . . q.le | 10500 | 11200 |
| doghe per botti . . . » | 45000 | 50000 | tipo 0 . . » | 9700 | 10100 |
| Leccio: tavoloni (spessori 5-10 cm.) . » | 15000 | 20000 | tipo 1 . . » | 9000 | 9500 |
| tronchi grezzi . . . » | 6000 | 8000 | Semole di grano duro: tipo 0/extra . » | 12400 | 12700 |
| Noce: nera tavoloni (spessori 5-10 cm.) » | 60000 | 70000 | tipo 0/SSS . . » | 11900 | 12200 |
| bianca tavoloni (spessori 5-10 cm.) » | 40000 | 50000 | tipo 1/semolato » | 11200 | 11500 |
| Ontano: tavoloni (spessori 4-7 cm.) . » | 24000 | 27000 | tipo 2/semolato » | 10400 | 10600 |
| Pioppo: tavolame (spessori 2-4 cm.) . » | 28000 | 30000 | Paste alim. produzione dell'Isola: tipo 0 kg. | 155 | 170 |
| tavoloni (spessori 5-10 cm.) » | 25000 | 27000 | tipo 1 » | 130 | 135 |
| travature U. T. . . » | 18000 | 20000 | Paste alim. d'importazione: tipo 0/extra » | 178 | 182 |
| Rovere: tavoloni (spessori 5-10 cm.) » | 15000 | 20000 | tipo 0 » | — | — |
| tronchi grezzi . . . » | 6000 | 8000 | Riso: originario brillato . . . » | 116 | 120 |
| Puntelli da min. (leccio, quercia, castagno): | | | semifino . . . » | 155 | 180 |
| dimensioni cm. 8-9 in punta ml. | 100 | 150 | fino . . . » | 190 | 210 |
| dimensioni cm. 10-12 in punta » | 160 | 200 | | | |
| Traverse di leccio e rovere: | | | <i>Conserven alimentari e coloniali</i> | | |
| normali per ferrovie Stato cad. | 1500 | 2000 | Doppio conc. di pom.: in latte da gr. 200 kg. | 280 | 320 |
| piccole per ferrovie private » | 700 | 800 | in latte da kg. 2½ » | 195 | 215 |
| traversine per miniera cm. 14x16 » | 300 | 350 | in latte da kg. 5 » | 185 | 200 |
| | | | in latte da kg. 10 » | 180 | 190 |
| <i>Sughero lavorato</i> | | | Pomodori pelati: in latte da gr. 500 cad. | 70 | 78 |
| Calibro 20/24 (spine) 1.a qualità q.le | 25000 | 28000 | in latte da gr. 1200 » | 150 | 165 |
| (spine) 2.a » » | 18000 | 20000 | Zucchero: raffinato semolato . . kg. | 170 | 175 |
| (bonda) 3.a » » | 10000 | 12000 | raffinato pilè . . . » | 200 | 207 |
| Calibro 18/20 (macchina) 1.a » » | 32000 | 35000 | Caffè crudo: tipi correnti (Rio, Minas, ecc.) » | 1120 | 1280 |
| 2.a » » | 25000 | 28000 | tipi fini (Santos extrapr., Haiti, | | |
| 3.a » » | 18000 | 20000 | Guatemala, ecc.) » | 1400 | 1700 |
| Calibro 14/18 (¾ macchina) 1.a » » | 35000 | 38000 | Caffè tostato: tipi correnti . . » | 1400 | 1550 |
| 2.a » » | 28000 | 30000 | tipi extra Bar . . . » | 2000 | 2200 |
| 3.a » » | 18000 | 20000 | Marmellata: sciolta di frutta mista . » | 180 | 190 |
| Calibro 12/14 (½ macchina) 1.a » » | 32000 | 35000 | sciolta monotipica . . » | 230 | 250 |
| 2.a » » | 26000 | 28000 | | | |
| 3.a » » | 16000 | 18000 | <i>Grassi, salumi e pesci conservati</i> | | |
| Calibro 10/12 (mazzoletto) 1.a » » | 30000 | 32000 | Grassi: olio d'oliva raffinato . . kg. | 530 | 560 |
| 2.a » » | 25000 | 27000 | strutto raffinato . . . » | 200 | 250 |
| 3.a » » | 15000 | 18000 | lardo stagionato . . . » | 150 | 170 |
| Calibro 8/10 (sottile) 1.a » » | 26000 | 28000 | Salumi: mortadella S. B. . . » | 280 | 340 |
| 2.a » » | 20000 | 22000 | mortadella S/extra . . . » | 480 | 540 |
| 3.a » » | 12000 | 14000 | salame crudo crespone . . » | 1200 | 1200 |
| Sugherone . . . » | 5000 | 6000 | salame crudo filzetto . . » | 820 | 950 |
| Ritagli e sugheraccio . . . » | 4000 | 5000 | prosciutto crudo Parma . . » | 1500 | 1500 |
| | | | coppa stagionata . . . » | 1300 | 1350 |
| | | | Carne in scatola: da gr. 300 lordi cad. | 160 | 165 |
| | | | da gr. 200 lordi . . » | 120 | 125 |
| | | | Pesci conservati: | | |
| | | | sardine all'olio scat. da gr. 200 » | 85 | 90 |
| | | | tonno all'olio baratt. da kg. 5-10 kg. | 650 | 720 |
| | | | accughe salate . . . » | 400 | 450 |
| | | | | | |
| | | | <i>Saponi - Carta</i> | | |
| | | | Sapone da bucato: acidi grassi 60-62% kg. | 110 | 118 |
| | | | acidi grassi 70-72% » | 120 | 140 |
| | | | Carta paglia gialla . . . » | 75 | 85 |

| Denominazione dei prodotti e qualità | PREZZI | | Denominazione dei prodotti e qualità | PREZZI | |
|--|--------|---------|---|--------|---------|
| | Minimo | Massimo | | Minimo | Massimo |
| Materiali da costruzione | | | | | |
| <i>Legname da opera di importazione</i> | | | | | |
| Abete: tavolame refilato (tombante) mc. | 42000 | 46000 | Tubi di ferro: saldati base 1 a 3 poll. neri q.le | 14000 | 15000 |
| moralì e listelli » | 42000 | 46000 | saldati base 1 a 3 poll. zincati » | 17000 | 19000 |
| madrieri » | 42000 | 45000 | senza saldatura base 1 a 3 poll. neri » | 16000 | 16500 |
| travi U. T. » | 26000 | 30000 | senza saldat. base 1 a 3 poll. zincati » | 18000 | 20000 |
| Pino: di «Pusteria» » | 48000 | 50000 | Filo di ferro: cotto nero base n. 20 » | 12500 | 13000 |
| di «Svezia» » | 68000 | 72000 | zincato base n. 20 . . . » | 15000 | 16000 |
| Faggio: crudo - tavoloni » | 40000 | 45000 | Punte di filo di ferro - base n. 20 . . » | 12500 | 13500 |
| evaporato - tavoloni » | 68000 | 70000 | Tranciato di ferro per ferrature quadrupedi » | 9000 | 9500 |
| Larice - refilato » | 52000 | 54000 | Tela per soffitti (cameracanna) base gr. 400 mq. | 90 | 100 |
| Castagno - segati » | 45000 | 50000 | <i>Cemento e laterizi</i> | | |
| Compensati di pioppo: spessore mm. 3 mq. | 380 | 400 | Cemento tipo 500 q.le | 1200 | 1250 |
| spessore mm. 4 » | 450 | 500 | Mattoni: pieni pressati 5x12x25 al mille | 18000 | 20000 |
| spessore mm. 5 » | 600 | 650 | forati 6x10x20 » | 11000 | 13000 |
| Masonite: spessore mm. 2 1/2 » | 350 | 400 | forati 7x12x25 » | 18000 | 20000 |
| spessore mm. 3 1/2 » | 450 | 480 | forati 8x12x24 » | 18000 | 20000 |
| spessore mm. 4 1/2 » | — | — | forati 10x15x30 » | 32000 | 35000 |
| <i>Ferro ed affini (prezzi base)</i> | | | Tavole: cm. 3x25x50 » | 65000 | 70000 |
| Ferro omogeneo: | | | cm. 3x25x40 » | 54000 | 56000 |
| tondo per cemento arm. base mm. 20-28 q.le | 8500 | 9500 | cm. 2,5x25x40 » | 50000 | 52000 |
| profilati vari » | 11000 | 12000 | Tegole: curve press. 40x15 (n. 28 per mq.) » | 24000 | 26000 |
| travi a doppio T base mm. 200-300 » | 10500 | 11000 | curve pressate 40x19 (n. 24 per mq.) » | 28000 | 30000 |
| Lamiere: omogenee nere base mm. 39/10 » | 13000 | 14000 | di Livorno pressate (n. 26 per mq.) » | 28000 | 30000 |
| piane zincate base n. 20 » | 18000 | 20000 | piane o marsigliesi (n. 14 per mq.) » | 45000 | 48000 |
| ondulate zincate base n. 20 » | 19000 | 21000 | Blocchi a T. per solai: cm. 12x25x25 » | 43000 | 48000 |
| Zinco in fogli base n. 10 » | 31500 | 32000 | cm. 14x25x25 » | 50000 | 54000 |
| Banda stagnata base 5X » | 21000 | 23000 | cm. 16x25x25 » | 56000 | 59000 |
| | | | cm. 20x20x25 » | 60000 | 63000 |
| | | | Mattonelle: in cemento unicolori . mq. | 450 | 500 |
| | | | in cemento a disegno . . . » | 800 | 1100 |
| | | | in graniglia comuni . . . » | 700 | 800 |
| | | | in graniglia colorate . . . » | 900 | 1200 |

Fase commerciale dello scambio - Condizioni di consegna

Prodotti agricoli

(prezzi di vendita dal produttore)

Cereali e leguminose: franco magazzino produttore;

Vino e olio: a) Vini, merce franco cantina produttore;

b) Olio d'oliva, franco deposito produttore;

Prodotti ortivi: merce resa sul luogo di produzione;

Frutta e agrumi: a) Frutta secca, franco magazzino produttore;

b) Frutta fresca e agrumi, merce resa sul luogo di prod.

Foraggi e mangimi: a) Fieno pressato, franco produttore;

b) Cruscamì di frumento, merce franco molino.

Bestiame e prodotti zootecnici

(prezzi di vendita dal produttore)

Bestiame da macello: franco tenimento fiera o mercato;

Bestiame da vita: franco tenimento, fiera o mercato;

Latte e prodotti caseari: a) Latte alim. fr. latteria o rivendita;

b) Formaggi, fr. deposito ind. o magazzino produttore;

c) Burro e ricotta, fr. latteria o rivend. o magazz. prod.;

Lana grezza: merce nuda franco magazzino produttore;

Pelli crude e conciate: a) Crude, fr. produtt. o raccoglitore;

b) Conciate, fr. conceria o stazione partenza.

Prodotti dell'industria boschiva

(prezzi di vendita dal produttore)

Combustibili vegetali: franco imposto su strada camionabile.

Legname da opera e da miniera - produzione locale:

franco camion o vagone ferroviario partenza;

traverse, merce resa franco stazione ferroviaria partenza;

Sughero lavorato: merce bollita, refilata ed imballata resa franco porto imbarco;

Sughero estratto grezzo: merce alla rinfusa resa franco strada camionabile.

Prodotti minerali

Talco: merce nuda franco stabilimento industriale.

Generi alimentari - Coloniali e diversi

(prezzi di vendita al dettagliante: da molino o da grossista per le farine; da pastificio o da grossista per la pasta; da grossista per i coloniali e diversi)

Farine e paste alim: a) Farine, fr. molino o dep. grossista;

b) Pasta: franco pastificio o deposito grossista;

Conservie alimentari e coloniali: franco deposito grossista;

Grassi - salumi e pesci conservati: franco deposito grossista;

Saponi - Carta: franco deposito grossista.

Materiali da costruzione

(prezzi di vendita dal commerciante)

Legname da opera d'importazione: fr. magazz. di vendita;

Ferro ed affini: merce franco magazzino di vendita;

Cemento e laterizi: merce franco magazzino di vendita; per le mattonelle, fr. cantiere produttore.

TARiffe TRASPORTI CON AUTOMEZZI PRATICATE NEL MESE DI FEBBRAIO 1961

A) Autotrasporti

Autocarro - portata q.li 15-17 al Km. L. 55-60

 " " 25 " " 60-70

 " " 40 " " 70-80

 " " 50 " " 80-90

Autocarro - portata q.li 60 al Km. L. 90-100

 " " 80 " " 100-120

Autotreno - portata q.li 180 " " 180-210

 " " 200 " " 210-230

B) Autovetture in servizio di noleggio da rimessa: per macchine a 4 e 5 posti (compreso l'autista) al Km. L. 45-50

Le tariffe degli autotrasporti merci sono riferite al Capoluogo ed ai principali centri della Provincia, mentre le tariffe delle autovetture in servizio di noleggio da rimessa si riferiscono soltanto al Capoluogo.

Rosas

Unico concessionario in NUORO degli orologi
OMEGA
TISSOT
EBEL

OREFICERIA
E GIOIELLERIA

e delle porcellane

Corso Garibaldi, 99

ROSENTHAL

NUORO

*Per consulenza ed assistenza in materia **tributaria**, amministrativa, commerciale, contabile etc. rivolgersi allo studio del*

RAG. EGIDIO GHIANI

Via Lombardia — NUORO — Telefono 24-34

AUTOFORNITURE
C. CAGGIARI

Via Angioi, 3 - NUORO - Tel. 21.57

Accumulatori «Hensemberger»

Cuscinetti a sfere «Riv»

Guarnizioni «Ferodo» per freni

IL CAFFE' DA TUTTI PREFERITO

MOKADOR

DI RAU & TARAS - CON SEDE IN SASSARI

Concessionario: CALEGARI FRANCESCO - MACOMER - Corso Umberto, 47 - Tel. 20.72

VENDITA AL DETTAGLIO E ALL'INGROSSO

Depositi e negozi di vendita: CAGLIARI - ORISTANO - NUORO - OLBIA - OZIERI - TEMPIO - BOSA - ALGHERO

BANCO DI NAPOLI

ISTITUTO DI CREDITO DI DIRITTO PUBBLICO FONDATA NEL 1539

CAPITALE E RISERVE: L. 2.823.309.405

FONDI DI GARANZIA: L. 24.400.000.000

OLTRE 400 FILIALI IN ITALIA

SUCCURSALE DI NUORO

Corso Garibaldi n. 44 - Telef. $\left\{ \begin{array}{l} 21.33 \\ 20.14 \end{array} \right.$

FILIALI IN SARDEGNA:

Arbus - Bitti - Cagliari - Calangianus - Carbonia - Ghilarza - Gonnosfanadiga -
Guspini - La Maddalena - Lanusei - Nuoro - Olbia - Oristano - Ozieri -
Quartu Sant' Elena - San Gavino Monreale - Sant' Antioco - Sassari -
Serramanna - Sorgono - Tempio Pausania - Villacidro



Tutte le operazioni ed i servizi di Banca

Rag. NINO DEROMA

NUORO

Ferro - Cementi

Laterizi - Legnami

Vetri - Carburanti

Lubrificanti - Vernici



UFFICIO E MAGAZZINI

Piazza Vittorio Eman. 28

Tel. 24-93 - Abit. 29-69

« 22-23

Commercianti

dell' Abbigliamento !

ORTOBENE



DI FIDUCIA

incrementerete le
vostre vendite
provvedendovi
subito degli arti-
coli di calze e
maglieria

M A R C A

ORTOBENE

LA
MARCA

B I G L I E T T I

FERROVIARI

A E R E I

MARITTIMI

AUTOMOBILISTICI

p r e s s o

AGENZIA VIAGGI

NUORO

Piazza Vitt. Em. - Telef. 22-95 - 24-63

ANCOR

BANCO DI SARDEGNA

ISTITUTO DI CREDITO DI DIRITTO PUBBLICO

ISTITUTO REGIONALE PER IL CREDITO AGRARIO

(sorto dagli Istituti di credito agrario creati con legge 2-8-1897, n. 382)

SEDE LEGALE

Cagliari

SEDE AMMINISTRATIVA

E DIREZIONE GENERALE

Sassari

28 Filiali

I N S A R D E G N A

290 Uffici locali

Filiali nella Penisola : GENOVA - ROMA

Tutte le operazioni di Banca — Tutte le operazioni di
credito all' Agricoltura — Servizi di Cassa e Tesoreria —
Emissione di assegni circolari propri — Servizio incasso
effetti in tutta l' Isola e nella Penisola

*Buoni fruttiferi del Banco di Sardegna
agli interessi più alti*



Un Banco al servizio dell' economia della Sardegna

Camera di Commercio Industria e Agricoltura di Nuoro

COMPOSIZIONE GIUNTA CAMERALE

Presidente: Rag. GEROLAMO DEVOTO

Membri:

Rag. NINO DEROMA, in rappresentanza dei commercianti
Cav. MICHELE DADDI, in rappresentanza degli industriali
Dr. ENNIO DELOGU, in rappresentanza degli agricoltori
Sig. AGOSTINO CHIRONI, in rappresentanza dei lavoratori
Prof. MICHELE SANNA, in rappresentanza dei coltivatori diretti
Cav. GIUSEPPE PAGANO, in rappresentanza dei marittimi

Segretario Generale: Dr. RENATO RAVAJOLI

COLLEGIO DEI REVISORI

Presidente: Ing. GIUSEPPE MONNI, in rappresentanza degli agricoltori

Membri:

Rag. DOMENICO DI FRANCESCO, in rappresentanza degli industriali
Sig. VITTORIO ROVINETTI, in rappresentanza dei commercianti

TARIFFE DI ABBONAMENTO E DELLE INSERZIONI

Sono stabilite nella misura seguente le tariffe di abbonamento - cumulativo - al quindicinale "*Bollettino Ufficiale dei Protesti Cambiari*," ed al mensile "*Notiziario Economico*," nonché le tariffe di pubblicità, inserzioni per rettifiche, dichiarazioni ecc.:

| | | |
|---------------------|---|---------|
| <u>ABBONAMENTI:</u> | per un anno | L. 3000 |
| | Una copia singola del «Bollettino Protesti» o del «Notiziario» | » 200 |
| <u>PUBBLICITÀ:</u> | spazio una pagina per 12 numeri L. 25.000 per un numero | L. 3000 |
| | » $\frac{1}{2}$ » » » » 15.000 » » » | » 2000 |
| | » $\frac{1}{4}$ » » » » 8.500 » » » | » 1200 |
| | » $\frac{1}{8}$ » » » » 5.000 » » » | » 700 |
| | » $\frac{1}{16}$ » » » » 3.000 » » » | » 500 |
| <u>INSERZIONI:</u> | per rettifiche, dichiarazioni, ecc. sul «Bollettino Protesti» per ogni rettifica,
dichiarazione ecc. | L. 1000 |

DITTA DITEL & MICHELETTI

NUORO - Uffici: Via Roma N. 100 - Tel. 2417 - 2687
Magazzini: Via Asiago N. 7 - Tel. 2262
Via Dalmazia
Abitazione: Via Veneto 10 - Tel. 2256
Via Roma 65 (piano terreno) Tel. 2548

OLBIA - Uffici e Magazzini: Via Genova 37 - Tel. 4228
Abitazione: Corso Umberto - Tel. 4428

*FERRO TONDO E TRAVI DI FERRO - CEMENTI - CALCE VIVA
E CALCE IDRAULICA - LATERIZI - SOLAI IN LATERIZIO DI DI-
VERSE FABBRICHE - LEGNAMI - SERRANDE IN LEGNO - COM-
PENSATI - MASONITE E FAESITE - BITUMI - ASFALTI - MASTICI
BITUMINOSI E SIMILI - CARTA E CARTONI CATRAMATI - PIT-
TURE E VERNICI.*

*DOMOLUX E IDROTITANIA (moderna pittura opaca all'acqua) - MA-
TERIALI «FIBRONIT» IN GENERE - TUBI DI GRÈS E RELATIVI
ACCESSORI E PEZZI SPECIALI - MARMETTE E MARMETTONI IN
VASTISSIMO ASSORTIMENTO - RECINZIONI IN FERRO ED IN
CEMENTO ARMATO - MATERIALI PER IMPIANTI IGIENICO-SANI-
TARI E PER L'IDRAULICA.*

*MANDATARI ED AGENTI DI COMMERCIO DELLA SOC. PER AZIONI
ITALIANA INTONACI «TERRANOVA» - MILANO*

Quant'altro occorre per l'edilizia



Ditta
Giovanni Mattu

~~~~~ VIA ROMA ~~~~~

Concessionario per la zona  
di Nuoro di:

**REMINGTON RAND ITALIA**  
**S. p. A.**

MACCHINE PER SCRIVERE -  
MACCHINE ADDIZIONATRICI - CALCOLATRICI -  
CONTABILI - SCHEDARI KARDES - APPARECCHI  
PER FOTOCOPIA E MICRORIPRODUZIONE

**NECCHI** macchine per cucire  
**ELETTRODOMESTICI**

**PIBIGAS**

**COMMERCIALE SARDA**

**FILIALE DI NUORO**

Corso Garibaldi, 52

Telefono 29.43

GAS LIQUIDI - FORNELLI  
CUCINE DI OGNI TIPO  
FRIGORIFERI  
ELETTRODOMESTICI



**F O R N A C I S C A N U**

G U S P I N I

Tel. n. 94.923

A S S E M I N I

Tel. n. 96.404

- Solai comuni ed a camera d'aria  
«Brevettati» altezze da cm. 8 a cm. 50
- Tavelloni ■ Tavelle ad incastro e Perret
- Campigiane ■ Tegole marsigliesi e curve
- Laterizi per ogni applicazione

- Marmette e marmettoni  
comuni e di lusso
- Pianelle unicolori e disegni
- Tubi in cemento fabbricati con speciali  
giropresse e qualsiasi lavoro in cemento

**I prodotti migliori a prezzi modici**

~~~~~  
INTERPELLATECI!

NOTIZIARIO ECONOMICO

DELLA CAMERA DI COMMERCIO INDUSTRIA E AGRICOLTURA DI NUORO

PUBBLICAZIONE MENSILE

DIREZIONE E AMMINISTRAZIONE PRESSO LA CAMERA DI COMMERCIO INDUSTRIA E AGRICOLTURA
 Abbonamento annuo L. 3000 - Un numero L. 200 - C.C. Postale 10/1486 - Sped. in abb. postale - Gruppo 3
 Per le inserzioni e la pubblicità rivolgersi all' Amministrazione del «Notiziario» presso la Camera di Commercio

SOMMARIO

Pronto l' Albergo ESIT
 sul Monte Ortobene

Sintesi dell' andamento e-
 conomico in Provincia

Il Presidente della Cassa
 per il Mezzogiorno in vi-
 sita nel nuorese

Registro Ditte

Prezzi

Si completano le attrezzature ricettive del nuorese

PRONTO L'ALBERGO E.S.I.T. SUL MONTE ORTOBENE

Spentasi la polemica sulle modalità di gestione del grande albergo ESIT costruito sulla montagna di Nuoro, il complesso attende soltanto il crisma ufficiale per l' inizio dell' attività.

Completato anche nei più piccoli particolari, attrezzato modernamente, esposto con l' indirizzo di assicurare a tutti gli ospiti la visione costante del meraviglioso panorama che dal Gennargentu si allarga, attraverso la vallata del Cedrino, verso il mare di Orosei incastonato nella cangiante colorazione delle Dolomiti Sarde, l'albergo ha in se tali evidentissimi fattori positivi, per cui facile appare pronosticargli il più sicuro successo.

Chi conosce l' Ortobene vi ritorna di continuo, attratto dalla serenità incantata, dai boschi sempre verdi, dagli ampi panorami, dal clima, dalle acque, ed oggi, dalle attrezzature accoglienti e degne.

Ma vi sono anche coloro che a distanza, avendo avuto sentore della nuova iniziativa ricettiva, anelano a godere delle bellezze del Monte; ne sono conferma le richieste di prenotazioni pervenute numerose dal continente italiano e dall' estero, qualcuna addirittura dalla lontana Australia. La stagione veniente vedrà pertanto il collaudo definitivo del turismo nuorese, che non offre soltanto panorami, ma conserva gelosamente tradizioni folkloristiche e di vita ormai scomparse nel resto della Sardegna.

Cento camere circa sono a disposizione sull' Ortobene!!! Pare proprio di sognare!!! Una strada panoramica e ben tenuta, abbondanza di acque fresche e di ombre accoglienti, locali complementari del complesso ESIT, nei quali, tra l' altro, il forestiere può sempre gustare le trote di Fonni e Gavoi, il porchetto e l' agnello di Nuoro, il prosciutto di Villagrande e tutte le altre specialità gastronomiche della zona, completano il panorama ricettivo della più bella ed accogliente montagna sarda.

L' avvenire di Nuoro è sull' Ortobene, diceva tempo addietro, quando il Monte lo si affrontava a piedi, un convinto precursore della odierna valorizzazione: la ininterrotta teoria di macchine dalle targhe più varie che nel corso delle 24 ore si inerpica lungo i sette chilometri della strada congiungente Nuoro alla sua Montagna, è la chiara espressione del favore che la località va di giorno in giorno incontrando presso le correnti turistiche italiane ed estere.

SINTESI DELL'ANDAMENTO ECONOMICO DELLA PROVINCIA

Mese di Aprile 1961

Agricoltura

Andamento generale del tempo e delle colture

Le abbondanti piogge cadute nella seconda quindicina di aprile hanno, in generale, fatto migliorare le condizioni delle colture erbacee e dei pascoli, condizioni che, per la prolungata siccità, destavano serie preoccupazioni.

Tale miglioramento appare più sensibile nelle zone di collina e in talune zone di montagna, mentre nelle zone di pianura e soprattutto lungo tutta la fascia costiera orientale della provincia, dove le precipitazioni sono state ancora insufficienti, i benefici delle piogge tanto attese sono stati meno notevoli.

Pertanto, in tali zone, i danni arrecati alle colture dalla lunga siccità, anche se attenuati, rimangono di entità considerevole.

Per quanto concerne gli allevamenti, le perdite finora subite non riguardano solo la produzione lattifera che è stata scarsa, specie nella predetta zona litoranea, ma anche la consistenza degli allevamenti stessi per moria di bestiame, causa la mancanza di foraggio e di mangimi.

I pascoli litoranei sono peraltro compromessi dalla lunga siccità e pertanto scarso sarà ormai il loro miglioramento conseguente alle recenti piogge.

I rimanenti pascoli, erbai e prati trarranno, invece, dalle suddette precipitazioni maggiori vantaggi, riprendendo in parte lo sviluppo arrestatosi.

Non si lamentano malattie infettive negli allevamenti della provincia.

Lo stato delle coltivazioni arboree si presenta generalmente buono, non avendo esse risentito della siccità.

Non si lamentano attacchi parassitari.

Dati definitivi e valutazione dei raccolti

Sono stati elaborati a cura dell'Ispettorato provinciale dell'Agricoltura i seguenti dati definitivi sulle produzioni di olive e di olio realizzate nell'anno 1960:

- *OLIVO in coltura promiscua*: superficie ha. 7.417, di cui ha. 6.900 in produzione; *olivo in coltura specializzata*: ha. 9.209, di cui ha. 8.194 in produzione.

- *produzione olive in complesso*: q.li 110.800, di cui q.li 90.300 proveniente dalla coltura specializzata e q.li 20.500 da quella promiscua e dalle piante sparse.

- *OLIVE oleificate*: q.li 109.700; olio prodotto: q.li 22.168; resa in olio: Kg. 20,2 per quintale di olive oleificate.

Le produzioni complessivamente realizzate nel precedente anno 1959 furono le seguenti: olive q.li 78.400; olio q.li 13.700.

Lo stesso Ispettorato provinciale dell'agricoltura ha elaborato i seguenti dati di previsione concernenti la produzione di frumento della annata agraria in corso:

- superficie complessiva investita: ha. 32.336, di cui ha. 29.750 a frumento duro;

- produzione totale di frumento q.li 209.100, di cui q.li 193.200 di grano duro.

Nella precedente annata agraria la superficie coltivata complessivamente a frumento risultò di ha. 37.162 con una produzione di q.li 326.400.

Si deve rilevare che la prevista sensibile contrazione della produzione di frumento di quest'anno è dovuta non solo al fatto che la relativa superficie coltivata è inferiore di quasi 5 mila ettari rispetto all'anno precedente, ma soprattutto all'andamento stagionale sfavorevole caratterizzato dalla suaccennata prolungata siccità.

Industria

Durante il mese di aprile l'attività nei vari rami si è mantenuta pressochè sullo stesso ritmo del mese precedente e non si è verificata alcuna deficienza di materie prime e di mano d'opera.

Secondo le risultanze statistiche dell'Anagrafe camerale, nel mese in esame si è avuto il seguente movimento di ditte: - iscrizioni: cinque; - cancellazioni: una.

Le nuove unità operative iscritte sono costituite da tre imprese di costruzioni edili, da una piccola fabbrica di materiali edili e stradali e da un panificio.

Non si ha da segnalare alcuna nuova iniziativa industriale di particolare rilievo economico.

Sull'andamento produttivo nei comparti più importanti, si è rilevato quanto segue:

Industria mineraria

L'attività produttiva delle principali aziende minerarie della provincia si è concretata in aprile nelle seguenti produzioni: minerali grezzi estratti di rame, piombo e zinco tonn. 345; talco tonn. 3.000 circa.

La produzione di talco ventilato realizzata nell'unico impianto di macinazione esistente in provincia è stata di tonn. 1.100 circa, contro tonn. 1.360 del mese di marzo.

I quantitativi di prodotto spediti nella Penisola durante il mese di aprile risultano: minerali di zinco tonn. 400, talco grezzo tonn. 1.350, talco ventilato tonn. 1.160.

Nessuna variazione si è verificata nel mese considerato nella consistenza numerica degli operai occupati nel settore estrattivo.

Industria casearia

La produzione casearia ha raggiunto in aprile un livello pressochè normale in tutta la provincia, fatta eccezione per le zone comprese lungo la fascia orientale dell'Isola dove la produzione del latte è stata finora molto scarsa, a causa della persistente siccità.

Le ordinazioni sia di pecorino «tipo romano» che di «fiore sardo» di vecchia produzione si sono mantenute poco vivaci come nei precedenti mesi di febbraio e marzo. Conseguentemente, i relativi prezzi medi hanno subito in aprile una flessione che si aggira sulle 2.500 lire a quintale: - pecorino «tipo romano» da L. 72.500 a L. 70.000; - «fiore sardo» da L. 87.500 a L. 85.000.

Nel mese di aprile sono stati rilasciati dalla locale Camera di Commercio quattro visti I.C.E. su fatture commerciali per l'esportazione di complessivi q.li 163 di formaggio pecorino tipo romano e q.li 13 di ricotta emmedi verso l'area del dollaro.

Industria laniero-tessile

A conferma delle previsioni segnalate in marzo, l'attività dello stabilimento laniero tessile esistente in provincia ha registrato in aprile un certo incremento rispetto ai mesi precedenti.

Tale attività si è concretata nel mese in rassegna nella produzione di circa 2.400 coperte per uso civile e militare. Il comparto lavaggio lana e quello relativo alla produzione di tessuti (panni militari) sono rimasti fermi per ragioni contingenti. Durante il mese risultano avviate nella Penisola soltanto coperte militari: circa 1.500.

La consistenza numerica delle maestranze occupate nel predetto stabilimento si aggirava alla fine aprile sulle 115 unità.

Industria edilizia

Sull'attività edilizia svolta nel mese di aprile, si riportano i dati relativi al solo comune Capoluogo e riguardanti le costruzioni ed abitazioni per le quali è stato rilasciato nello stesso mese il permesso di abitabilità dopo l'ultimazione dei lavori:

<i>Opere costruite</i>	<i>Numero</i>
- fabbricati	7
- volume compless. in mc.	6.083
- abitazioni	13
- stanze	35
- accessori	39
- altri vani	4
TOTALE COMPLESSIVO DEI VANI	78

Durante lo stesso mese di aprile risultano progettate costruzioni per 1.962 mc. di volume comprendenti 5 abitazioni per complessivi 30 vani.

Altre industrie

Nel mese in esame si è conclusa l'attività dei frantoi oleari, con buoni risultati sia per quanto riguarda la quantità che la qualità della produzione olearia.

Continua l'incremento produttivo nel settore dei laterizi e dei manufatti di cemento, connesso con la progressiva ripresa dell'attività edilizia e dei lavori pubblici.

Stazionaria si è mantenuta l'attività nei molini e nei pastifici.

Commercio

Al minuto

L'attività commerciale si può ritenere in leggero aumento in dipendenza della nuova stagione che ha spinto agli acquisti di generi primaverili nel comparto dei tessuti, abbigliamento, mercerie, calzature, ecc.

Ovviamente, anche in altri comparti si nota una certa ripresa delle vendite dovuta alla maggiore circolazione monetaria connessa con il progressivo risveglio dell'attività svolta nel campo dell'edilizia e dei lavori pubblici.

Il movimento degli esercizi commerciali ed affini verificatosi durante il mese in rassegna, secondo i dati rilevati nell'Anagrafe camerale, è stato il seguente: ditte iscritte n. 36, ditte cancellate n. 11, con un **incremento** di 25 nuove unità locali.

Secondo le rilevazioni eseguite dal Comune capoluogo nel mese di aprile i prezzi medi al minuto dei generi alimentari hanno subito le seguenti variazioni: - **in aumento**: carne di agnello da L. 700 a L. 750 al Kg.; pere d'importazione da L. 206 a L. 210 al Kg.; arance comuni da L. 138 a L. 143 al Kg.; mandarini da L. 163 a L. 180 al Kg. - **in diminuzione**: carciofi da L. 140 a L. 126 al Kg.; piselli freschi da L. 216 a L. 92 al Kg.; cipolle da L. 122 a L. 112 al Kg.; limoni gialli da L. 250 a L. 200 al Kg.; limoni verdelli da L. 200 a L. 150 al Kg.

Nessuna variazione da segnalare, invece, per i prezzi degli articoli di vestiario, biancheria e calzature, nonché degli articoli vari, dei combustibili, dei servizi di pulizia e di trasporto, soggetti a rilevazione mensile.

All'ingrosso

L'andamento del mercato e dei prezzi all'ingrosso praticati nell'ambito della provincia, è stato nel mese di aprile, il seguente:

Prodotti delle coltivazioni agricole

Cereali

Nel settore dei cereali, i prezzi del grano duro, orzo e avena si sono mantenuti stazionari, ma a fondo generalmente sostenuto, per le scarse disponibilità di tali prodotti sul mercato.

Prodotti ortivi

Nel settore in esame hanno subito ulteriori riduzioni i prezzi dei piselli freschi, determinate dall'incremento della produzione; riduzioni altresì nei prezzi dei carciofi e delle cipolle fresche, determinate da fattore stagionale.

I prezzi degli altri prodotti ortivi si sono mantenuti stazionari.

Frutta e agrumi

Le disponibilità di frutta secca sono ormai da considerarsi pressoché esaurite, essendo limitate alle residue giacenze di nocciuole, i cui prezzi si sono mantenuti stazionari.

Per quanto concerne gli agrumi, si sono verificate ulteriori variazioni in aumento nei prezzi delle arance e dei limoni, determinate dalle scarse disponibilità di prodotto.

Stazionari i prezzi degli altri prodotti delle coltivazioni agricole.

Bestiame e prodotti zootecnici

Bestiame da macello

I prezzi del bestiame da macello bovino ed ovino si sono mantenuti stazionari, mentre hanno subito riduzioni i prezzi dei suini grassi e magroni, determinate dalla contrazione delle relative richieste.

Prodotti caseari

In questo settore, i prezzi medi del formaggio pecorino tipo romano e fiore sardo di vecchia produzione hanno subito delle flessioni, determinate dalle offerte dei produttori per esitare le residue giacenze di prodotto; stazionari i prezzi del fiore sardo di nuova produzione.

I prezzi del latte alimentare e delle uova fresche si sono ugualmente mantenuti stazionari.

Prodotti forestali

Nel settore del sughero estratto grezzo si è verificata una lieve riduzione nei prezzi relativi al prodotto per le prime tre qualità alla rinfusa, determinata dall'andamento riflessivo del mercato per limitate contrattazioni.

Stazionari i prezzi del sugherone bianco e del sughero da macina.

Prodotti e mezzi tecnici per l'agricoltura

Antiparassitari

Nel settore in esame si sono verificati alcuni aumenti nei prezzi medi della polvere Caffaro, Rumianca e del solfato di rame, apportati dal Consorzio Agrario Provinciale per analoghe variazioni avvenute nei rispettivi prezzi all'origine.

Mangimi concentrati

Si è soltanto verificata una variazione in aumento nel prezzo della miscela per vacche da latte, apportata dal Consorzio Agrario.

I prezzi medi di tutti gli altri prodotti e mezzi tecnici per l'agricoltura, (concimi chimici ed altri antiparassitari, foraggi e mangimi, macchine ed attrezzi agricoli, carburanti per uso agricolo) si sono mantenuti stazionari.

Credito e risparmio

La situazione di fondo nel settore creditizio continua a mantenersi quasi stazionaria.

Nessuna variazione è stata segnalata in aprile nei tassi ufficiali praticati dalle aziende operanti in provincia che rimangono pertanto ancora contenuti entro i limiti previsti dagli accordi interbancari.

L'Istituto di emissione ha effettuato anche in aprile, come nel mese precedente, soltanto operazioni di anticipazione per i seguenti importi:

- mese di marzo	L. 258.000.000
- mese di aprile	> 211.200.000

Depositi a risparmio postali

Il movimento dei depositi e dei rimborsi postali durante il mese di febbraio 1961 è stato, come normalmente avviene tutti gli anni, meno vivace che nei precedenti mesi di dicembre e gennaio, come si può rilevare dai seguenti dati (importo in migliaia di lire):

Anno e Mese	Depositi	Rimborsi	Incremento
dicembre 1960	129.160	85.972	43.188
Gennaio 1961	140.637	89.314	51.323
Febbraio 1961	91.485	71.760	19.725

L'incremento del risparmio registrato nei primi due mesi del corrente anno (differenza in più dei depositi rispetto ai rimborsi) ammonta nel complesso a 71 milioni di lire circa, contro 55 milioni del corrispondente periodo del 1960.

L'incremento del risparmio postale nel mese di febbraio dello scorso anno fu di sole 19 mila lire.

Dissesti e protesti cambiari

Fallimenti

Durante il mese di aprile 1961 è stato dichiarato un solo fallimento a carico di una modesta ditta individuale esercente il commercio fisso al dettaglio nel Comune di Macomer. Salgono così a tre i fallimenti complessivamente dichiarati in questa provincia nei primi quattro mesi del corrente anno.

Protesti cambiari

Durante il mese in rassegna sono stati levati in provincia i seguenti protesti:

NATURA DEL TITOLO	Mese di Marzo 1961		Mese di Aprile 1961	
	N.	Ammontare (L.)	N.	Ammontare (L.)
Pagherò e tratte accettate	2.091	64.565.387	2.156	92.593.162
Assegni bancari	10	821.776	26	3.836.166
Tratte non accettate	1.465	59.783.932	1.171	51.211.360
TOTALE	3.566	125.171.095	3.353	147.640.688

Dall'esame dei dati sopra riportati si rileva che i protesti riguardanti i pagherò cambiari, ossia quelli levati per effettiva insolvenza da parte dei debitori, hanno registrato in aprile un aumento particolarmente sensibile nell'ammontare che risulda di oltre 28 milioni di lire (43,5%); l'aumento nel numero è pari al 3%.

Le tratte non accettate hanno invece segnato una diminuzione sia nel numero (20%) che nell'ammontare (14%).

In aumento gli assegni bancari emessi a vuoto; finora i protesti relativi a tali effetti erano stati sempre di scarso rilievo.

Costo della vita

L'indice del costo della vita nel Comune Capoluogo, calcolato con base 1938=1, è risultato nel mese di febbraio 1961 (ultimo dato ufficiale pubblicato) di 68,33 contro 68,14 del mese precedente e 67,32 del mese di febbraio 1960. Esso segna, pertanto, un aumento dello 0,3% circa rispetto al precedente mese di gennaio e dell'1,5% rispetto al mese di febbraio 1960.

Si riportano di seguito gli indici relativi ai singoli capitoli di spesa per i mesi di cui sopra:

Capitoli di spesa	Febbraio 1960	Gennaio 1961	Febbraio 1961
Alimentazione	72,86	73,06	73,34
Abbigliamento	64,62	65,54	65,54
Elettricità e comb.	64,00	64,00	64,00
Abitazione	42,80	46,01	46,01
Spese varie	70,73	72,88	72,92
BILANCIO COMPLETO	67,32	68,14	68,33

L'indice nazionale del costo della vita, calcolato con base 1938=1, nello stesso mese di febbraio 1961 è risultato pari a 69,62 contro 69,58 nel mese precedente e 68,07 nel mese di febbraio 1960; esso presenta, pertanto, un aumento dello 0,1% rispetto al mese precedente e del 2,3% rispetto al mese di febbraio 1960.

Il Presidente della Cassa per il Mezzogiorno in visita nel nuorese

Il Prof. Gabriele Pescatore, Presidente della Cassa per il Mezzogiorno, è giunto in Sardegna per esaminare i problemi del Consorzio di Bonifica montana della Barbagia e del Mandrolisai.

L'illustre ospite, giunto a Cagliari con l'aereo del mattino, dopo una breve sosta in questa città, è partito con gli on.li Corrias e Maxia alla volta di Aritzo, sede del Consorzio di Bonifica montana della vasta zona del Gennargentu, al quale aderiscono 13 Comuni. Quivi ricevuto dal Sindaco di Aritzo, dall'Assessore Regionale agli Enti locali on. Murgia e dal Consigliere Angelino Usai, il Prof. Pescatore ha presieduto una riunione del Consiglio di Amministrazione del Consorzio di Bonifica della Barbagia e del Mandrolisai ed ha discusso con loro i più urgenti problemi dell'Ente.

Il Prof. Pescatore si è voluto rendere personalmente conto delle situazioni prospettategli ed ha visitato diverse località del comprensorio dove l'opera del Consorzio ha portato un notevole miglioramento delle condizioni economiche della vasta zona del Gennargentu. Egli ha assicurato il suo personale interessamento: la Cassa per il Mezzogiorno stanzerà ulteriori finanziamenti per lo sviluppo della rete stradale di penetrazione agraria e per la costruzione delle infrastrutture indispensabili per la trasformazione fondiaria della zona.

Abbonatevi al
«Notiziario Economico»
ed all'elenco ufficiale
dei protesti cambiari

REGISTRO DELLE DITTE

MARZO 1961

A) ISCRIZIONI

- 21233 - *Soc. di fatto Mura Francesco & Loi Luigino* - Jerzu - autotrasporti per c. terzi 1.3.1961
- 21234 - *Melis Luigi* - Nuoro - bar, caffè, vini, liquori, dolci 1.3.1961.
- 21235 - *Soc. di fatto Oggianu Mario, Peppino & Stefano* - Silanus - autotrasporti per c. terzi 3.3.1961
- 21231 - *Manca Antonio* - Aritzo - autotrasporti per c. terzi 3.3.1961
- 21232 - *Laconca Luigi* - Tortolì - autotrasporti per c. terzi 4.3.1961
- 21238 - *Corda Mario* - S. Teodoro - riv. alimentari, fiaschetteria e autotrasporti per c. terzi 4.3.1961
- 21239 - *Soc. di fatto Cabras Mario Leandro & Carta Antonio* - Urzulei - autotrasporti per c. terzi 4.3.1961
- 21240 - *Soc. di fatto Farris Antonio & Canu Francesco* - Lodè - autotrasporti per c. terzi 4.3.1961
- 21241 - *Soc. di fatto Eredi di Nardi Natalino* - Nuoro - costruzione apparecchi sanitari di protesi dentaria 4.3.1961
- 21242 - *Cuccu Nicoletta* - Bortigali - riv. alimentari, coloniali, dolciumi, mercerie, filati 4.3.1961
- 21243 - *Ortu Gesuino* - Orotelli - ingrosso di ortofrutti 4.3.1961
- 21244 - *Curreli Antonio* - Belvì - amb. di frutta fresca e secca, legumi 4.3.1961
- 21245 - *Farris Maria Lorenza in Sechi* - Bolotana - riv. art. casalinghi, elettrici e tecnici, mat. idraulico e vernici 4.3.1961
- 21246 - *Uda Rosaria* - Bortigali - riv. alim., colon., coloranti, ecc. 4.3.1961
- 21247 - *Leoni Antonica* - Cuglieri - riv. coloniali e alimentari 4.3.1961
- 21248 - *Carboni Italo* - Macomer - rappresentante di tessuti, manufatti e confezioni 4.3.1961
- 21249 - *Cau Giuseppe* - Nurri - amb. di mercerie, tessuti e altro 4.3.1961
- 21250 - *Figus Maria* - Tonara - riv. frutta e verdura - 4.3.1961
- 21251 - *Soc. di fatto Piras Aldo & Giancarlo* - Tortolì 4.3.1961
- 21252 - *Lepori Guido* - Villagrande - autotrasporti per c. terzi 6.3.1961
- 21253 - *Selenu Luigina* - Villagrande - riv. tessuti e abbigliamento 6.3.1961
- 21254 - *Piras Giuseppe* - Lodè - amb. verdura, legumi, scatolame 2.3.1961
- 21255 - *Corraire Salvatore* - Orgosolo - autotrasporti per c. terzi 8.3.1961
- 21256 - *Forense Valerio* - Irgoli - autotrasporti per c. terzi 9.3.1961
- 21257 - *Pala Peppino* - Orune - riv. gas liquidi e relative apparecchiature 9.3.1961
- 21258 - *Stara Costantino* - Macomer - autotrasporti per c. terzi 11.3.1961
- 21259 - *Soc. di fatto Sanna Giov. Battista & Masala Sebastiano* - Silanus - 13.3.1961
- 21260 - *Soc. di fatto Lorrà Giovanni & Mario* - Urzulei - impresa costruzioni edili e stradali 14.3.1961
- 21261 - *Mascia Mariano* - Austis - macelleria 14.3.1961
- 21262 - *Farris Giuseppe* - Bolotana - riv. coloniali, alimentari, pane, frutta, verdura e altro 14.3.1961
- 21263 - *Pischedda Salvatore* - Bosa - amb. di frutta e verdura 14.3.1961
- 21264 - *Sedda Isidoro* - Genoni - amb. frutta, verdura, pesci, uova 14.3.1961
- 21265 - *Soc. di fatto Angioi Gesuina & Nicolina* - Ottana - riv. alimentari, commestibili, coloniali e altro 14.3.1961
- 21266 - *Bianco Francesco* - Macomer - latteria e affini e gelati 14.3.1961
- 21267 - *Ligia Giovanna* - Macomer - riv. cartoleria 14.3.1961
- 21268 - *Spina Gasparina* - Siniscola - riv. latte e derivati 14.3.1961
- 21269 - *Soc. di fatto Boi Bruno & Deiana Alfonso* - Osini - riv. materiali da costruzione ed estrazione pietre e sabbia 15.3.1961
- 21270 - *Desogus Graziano* - Macomer - amb. di maglierie e calzature 16.3.1961
- 21271 - *Soc. di fatto Zedda Salvatore, Renato & Italo* - Tiana - autotrasporti per c. terzi 16.3.1961
- 21272 - *Maricosu Giovanni Maria* - Nuoro - agente principale Compagnia assicurazioni Llyd Internazionale 16.3.1961
- 21273 - *Pala Pietro* - Orosei - autotrasporti per c. terzi 16.3.1961
- 21274 - *Soc. di fatto Pesarin Renzo & Depperu Antonio* - Ortueri - autotrasporti per c. terzi 17.3.1961
- 21275 - *Sini Francesca Maria* - Oliena - amb. di frutta, verdura, olio, formaggi e altro 17.3.1961
- 21276 - *Serra Antonia* - Nuoro - bar-café-alcoolici e superalcolici, riv. dolciumi e panini imbottiti 17.3.1961
- 21277 - *Fara Salvatore* - Macomer - officina riparazioni auto 17.3.1961
- 21278 - *Pani Piero* - Nuoro - autotrasporti per c. terzi 18.3.1961
- 21279 - *Rocchigiani Natale* - Nuoro - ind. costruzioni edili 20.3.1961
- 21280 - *Soc. p. Az. "Vinalcool"* - Nuoro - depositi all'ingrosso di birra, vini e acque gassate nei comuni di Nuoro e Macomer 20.3.1961
- 21281 - *Olivas Giuseppe* - Bolotana - macelleria 20.3.1961
- 21282 - *Fois Giovannina* - Bortigali - riv. alimentari 20.3.1961
- 21283 - *Bette Francesca* - Oliena - riv. alimentari, coloniali, droghe, pane e altro 20.3.1961
- 21284 - *Calvia Antonio* - Oniferi - riv. fiaschetteria 20.3.1961
- 21285 - *Loche Giuseppe* - Tonara - riv. libri, riviste e giornali 20.3.1961
- 21286 - *Boi Massimina* - Ulassai - riv. tessuti 20.3.1961
- 21287 - *Boe Antonia Raimonda* - Lula - autotrasporti per c. terzi 21.3.1961
- 21288 - *Soc. di fatto Boi Francesco & Salvatore* - Aritzo - autotrasporti per c. terzi 21.3.1961
- 21289 - *Dulu Simone* - Siniscola - amb. di frutta e verdura 22.3.1961
- 21290 - *Ventroni Vittorio Filippo* - Budoni - autotrasporti per c. terzi 22.3.1961
- 21291 - *Casu Maria Teresa* - Bosa - riv. cancelleria, libreria, chincaglie, giocattoli e altro 22.3.1961
- 21292 - *Mulas Maria Lucia* - Bolotana - riv. giocattoli, riviste, libri, cartoleria e altro 22.3.1961

- 21293 - *Mannu Gilberto - Sindia* - amb. olio, grassi, agrumi, cereali 22.3.1961
- 21294 - *Naitana Martina - Sindia* - amb. uova, formaggi, ricotta, frutta e verdura 22.3.1961
- 21295 - *Boni Gelsomina - Tonara* - riv. frutta e verdura 22.3.1961
- 21296 - *Soc. di fatto Fara Sebastiano & Antonio - Cuglieri* - autotrasporti per c. terzi 24.3.1961
- 21297 - *Pessei Giovanni Antonio - Orosei* - amb. frutta, verdura, pesci, cereali, 25.3.1961
- 21298 - *Cuccinotta Pietro - Bosa* - amb. frutta, verdura e altro 27.3.1961
- 21299 - *Piras Marietta - Tortolì* - ingrosso ortofrutti-
coli 27.3.1961
- 21300 - *Contu Iolanda - Lodè* - riv. alimentari, salume-
rie, scatolame, olio, formaggi e altro 27.3.1961
- 21301 - *Secci Antonietta - Ussassai* - riv. alimentari,
coloniali, filati 27.3.1961
- 21302 - *Piroddi Mario - Tertenia* - autotrasporti per c.
terzi 28.3.1961
- 21303 - *Marongiu Antonio - Ortueri* - riv. confezioni,
tessuti, maglierie, profumi 28.3.1961
- 21304 - *Piras Ubaldo - Osini* - amb. alimentari, saponi,
calzature, indumenti usati 28.3.1961
- 21305 - *Ferrelli Giuseppe - Tortolì* - riv. confezioni
28.3.1961
- 21306 - *Soc. di fatto Mele Emilio, Salvatore & Benia-
mino - Nuoro* - riv. calzature e art. per calzo-
laio nella sede principale di p.za Debernardi e
nella succursale di via F.lli Bandiera 29.3.1961.
- 21307 - *Broccu Battista - Gadoni* - autotrasporti per c.
terzi 29.3.1961
- 21308 - *Licheri Antonio - Sarule* - riv. alimentari, com-
estibili, coloniali, drogherie e altro 29.3.1961
- 21309 - *Loi Luigi - Nuoro* - bar caffè-liquori-vini, riv.
dolciumi e pasticcerie in genere 30.3.1961
- 21310 - *Usai Quinto - Teti* - autotrasporti per c. terzi
31.3.1961
- 21311 - *Sotgiu Piero - Nuoro* - bar-caffè-alcoolici-super-
alcoholici e riv. dolciumi 31.3.1961
- 21312 - *"Frongia Sebastiana - Desulo* - macinazione
31.3.1961
- 21313 - *"Zanda Angelo - Desulo* - panificazione 31.3.1961
- 21314 - *"Zanda Peppino - Desulo* - panificazione 31.3.1961
- 21315 - *"Floris Giuseppe - Desulo* - fabbrica torroni
31.3.1961
- 21316 - *"Frongia Efisio - Desulo* - macelleria - ma-
cellazione 31.3.1961
- 21317 - *"Arangino Francesca - Desulo* - tessitrice 31.3.1961
- 21318 - *"Banni Maria - Desulo* - tessitrice 31.3.1961
- 21319 - *"Chessa Maria - Desulo* - filatrice 31.3.1961
- 21320 - *"Gui Antonia - Desulo* - tessitrice 31.3.1961
- 21321 - *"Demelas Maria - Desulo* - filatrice 31.3.1961
- 21322 - *"Medde Antioca - Desulo* - tessitrice 31.3.1961
- 21323 - *"Nassitti Antonia - Desulo* - tessitrice 31.3.1961
- 21324 - *"Secci Mariangela - Desulo* - filatrice 31.3.1961
- 21325 - *"Secci Sebastiana - Desulo* - filatrice 31.3.1961
- 21326 - *"Todde Filomena - Desulo* - tessitrice 31.3.1961
- 21327 - *"Fais Sebastiana - Desulo* - magliaia 31.3.1961
- 21328 - *"Lai Maria Bonaria - Desulo* - magliaia 31.3.1961
- 21329 - *"Zanda Anna - Desulo* - magliaia 31.3.1961
- 21330 - *"Casula Francesca - Desulo* - ricamatrice
31.3.1961
- 21331 - *"Casula Giovanna - Desulo* - ricamatrice
31.3.1961
- 21332 - *"Casula Grazia in Garau - Desulo* - ricama-
trice 31.3.1961
- 21333 - *"Congias Basilia - Desulo* - ricamatrice 31.3.1961
- 21334 - *"Deiana Antonia - Desulo* - ricamatrice 31.3.1961
- 21335 - *"Floris Anna - Desulo* - ricamatrice 31.3.1961
- 21336 - *"Floris Maria - Desulo* - ricamatrice 31.3.1961
- 21337 - *"Floris Michela - Desulo* - ricamatrice 31.3.1961
- 21338 - *"Frau Mariangela - Desulo* - ricamatrice
31.3.1961
- 21339 - *"Casula Antonia - Desulo* - ricamatrice 31.3.1961
- 21340 - *"Deidda Francesca - Desulo* - ricamatrice
31.3.1961
- 21341 - *"Frongia Sebastiana - Desulo* - ricamatrice
31.3.1961
- 21342 - *"Fulgheri Francesca - Desulo* - ricamatrice
31.3.1961
- 21343 - *"Fulgheri Giovanna - Desulo* - ricamatrice
31.3.1961
- 21344 - *"Fulgheri Grazia - Desulo* - ricamatrice 31.3.1961
- 21345 - *"Gioi Giovanna - Desulo* - ricamatrice 31.3.1961
- 21346 - *"Littarru Giovanna - Desulo* - ricamatrice
31.3.1951
- 21347 - *"Littarru Mariangela - Desulo* - ricamatrice
31.3.1961
- 21348 - *"Peddio Maria - Desulo* - ricamatrice 31.3.1961
- 21349 - *"Peddio Maria in Floris - Desulo* - ricama-
trice 31.3.1961
- 21350 - *"Pes Basilia - Desulo* - ricamatrice 31.3.1961
- 21351 - *"Porru Maddalena - Desulo* - ricamatrice
31.3.1961
- 21352 - *"Vacca Gerolama - Desulo* - ricamatrice
31.3.1961
- 21353 - *"Borto Giuseppe - Desulo* - sartoria 31.3.1961
- 21354 - *"Carta Franc. Antonio - Desulo* - sartoria
31.3.1961
- 21355 - *"Casula Francesca - Desulo* - sarta - ricama-
trice 31.3.1961
- 21356 - *"Floris Giovanni - Desulo* - sartoria 31.3.1961
- 21357 - *"Floris Grazia - Desulo* - sartoria 31.3.1961
- 21358 - *"Frongia Pietro - Desulo* - sartoria 31.3.1961
- 21359 - *"Maccioni Antonio - Desulo* - sartoria 31.3.1961
- 21360 - *"Nonnis Giuseppa - Desulo* - sartoria 31.4.1961
- 21361 - *"Onnis Anna - Desulo* - sartoria 31.4.1961
- 21362 - *"Peddio Giovanni - Desulo* - sartoria 31.3.1961
- 21363 - *"Peddio Maria Giuseppa - Desulo* - sartoria
31.3.1961
- 21364 - *"Peddio Salvatore - Desulo* - sartoria 31.3.1961
- 21365 - *"Urru Simona - Desulo* - sartoria 31.3.1961
- 21366 - *"Melis Peppino - Desulo* - calzolaio 31.3.1961
- 21367 - *"Pisu Antonio - Desulo* - calzolaio 31.3.1961
- 21368 - *"Pisu Giosantos - Desulo* - calzolaio 31.3.1961
- 21369 - *"Pisu Giovanni - Desulo* - calzolaio 31.3.1961
- 21370 - *"Bassu Salvatore - Desulo* - segantino 31.3.1961
- 21371 - *"Locci Salvatore - Desulo* - segantino 31.3.1961
- 21372 - *"Maccioni Antonio - Desulo* - segantino 31.3.1961
- 21373 - *"Cau Michele - Desulo* - falegnameria 31.3.1961
- 21374 - *"Deiana Basilio, n. il 6.6.1930 - Desulo* -
falegnameria 31.3.1961
- 21375 - *"Deiana Basilio, n. il 22.12.1897 - Desulo* -
falegnameria 31.3.1961
- 21376 - *"Deiana Marco - Desulo* - falegnameria 31.3.1961
- 21377 - *"Fais Giovanni - Desulo* - falegnameria 31.3.1961
- 21378 - *"Frongia Antonio Angelo - Desulo* - falegna-
meria 31.3.1961
- 21379 - *"Peddio Giomaria n. il 9.5.1933 - Desulo* -
falegnameria 31.3.1961
- 21380 - *"Peddio Giomaria n. il 14.1.1912 - Desulo* -
falegnameria 31.3.1961
- 21381 - *"Peddio Giuseppe - Desulo* - legnaiuolo 31.3.1961
- 21382 - *"Zanda Francesco - Desulo* - falegnameria
31.3.1961
- 21383 - *"Bassu Pietrino - Desulo* - elettrauto 31.3.1961
- 21384 - *"Carboni Francesco - Desulo* - autotrasporti
per c. terzi 31.3.1961

- 21385 - "*Casula Maria - Desulo* - macelleria - macellazione 31.3.1961
- 21386 - "*Nassitta Santa - Desulo* - macelleria - macellazione 31.3.1961
- 21387 - "*Romano Giuseppe - Dorgali* - pescatore 31.3.1961
- 21388 - "*Romano Pietro - Dorgali* - pescatore 31.3.1961
- 21389 - "*Mesina Giov. Battista - Dorgali* - pellettieri 31.3.1961
- 21390 - "*Mula Salvatore - Dorgali* - pellettieri 31.3.1961
- 21391 - "*Bacchitta Luciana - Dorgali* - tessitrice 31.3.1961
- 21392 - "*Fronteddu Caterina - Dorgali* - tessitrice 31.3.1961
- 21393 - "*Loi Lucia - Dorgali* - tessitrice 31.3.1961
- 21394 - "*Marras Caterina - Dorgali* - tessitrice 31.3.1961
- 21395 - "*Meloni Sinfarosa - Dorgali* - tessitrice 31.3.1961
- 21396 - "*Musio Maria Stella - Dorgali* - tessitrice 31.3.1961
- 21397 - "*Pira Rosa - Dorgali* - tessitrice 31.3.1961
- 21398 - "*Puligheddu Grazia - Dorgali* - tessitrice 31.3.1961
- 21399 - "*Puligheddu Rosaria - Dorgali* - tessitrice 31.3.1961
- 21400 - "*Spanu Grazia Anna - Dorgali* - tessitrice 31.3.1961
- 21401 - "*Tegas Grazia - Dorgali* - tessitrice 31.3.1961
- 21402 - "*Uselli Bacchitta Luciana - Dorgali* - tessitrice 31.3.1961
- 21403 - "*Uselli Luigia - Dorgali* - tessitrice 31.3.1961
- 21404 - "*Uselli Maddalena - Dorgali* - tessitrice 31.3.1961
- 21405 - "*Careddu Giovanna Innocenza - Dorgali* - magliaia 31.3.1961
- 21406 - "*Marras Francesca - Dorgali* - ricamatrice 31.3.1961
- 21407 - "*Marras Maria - Dorgali* - magliaia 31.3.1961
- 21408 - "*Spanu Luciana - Dorgali* - magliaia 31.3.1961
- 21409 - "*Marras Maddalena - Dorgali* - ricamatrice 31.3.1961
- 21410 - "*Patteri Mariangela - Dorgali* - ricamatrice 31.3.1961
- 21411 - "*Ruiu Mariantonio - Dorgali* - ricamatrice 31.3.1961
- 21412 - "*Uselli Concetta - Dorgali* - ricamatrice 31.3.1961
- 21413 - "*Uselli Maria Giovanna - Dorgali* - ricamatrice 31.3.1961
- 21414 - "*Carboni Stefano - Dorgali* - sartoria 31.3.1961
- 21415 - "*Carta Giovanna Antonia - Dorgali* - sartoria 31.3.1961
- 21416 - "*Fancello Bartolomeo - Dorgali* - sartoria 31.3.1961
- 21417 - "*Loi Giovanni Antonio - Dorgali* - sartoria 31.3.1961
- 21418 - "*Monni Antonio - Dorgali* - sartoria 31.3.1961
- 21419 - "*Nieddu Francesco - Dorgali* - sartoria 31.3.1961
- 21420 - "*Pira Mariangela - Dorgali* - cucitrice 31.3.1961
- 21421 - "*Putzu Marco - Dorgali* - sartoria 31.3.1961
- 21422 - "*Secci Chiara - Dorgali* - sartoria 31.3.1961
- 21423 - "*Sedda Tolu Lucia - Dorgali* - cucitrice 31.3.1961
- 21424 - "*Soc. di fatto Spanu Giuseppe & Agostino - Dorgali* - sartoria 31.3.1961
- 21425 - "*Ticca Giuseppe - Dorgali* - sartoria 31.3.1961
- 21426 - "*Carotti Silvio - Dorgali* - calzolaio 31.3.1961
- 21427 - "*Mazza Giovanni - Dorgali* - calzolaio 31.3.1961
- 21428 - "*Mereu Francesco - Dorgali* - calzolaio 31.3.1961
- 21429 - "*Ungredda Francesco - Dorgali* - segantino 31.3.1961
- 21430 - "*Arras Basilio - Dorgali* - carpentiere 31.3.1961
- 21431 - "*Arras Cirico - Dorgali* - carpentiere 31.3.1961
- 21432 - "*Arras Pietro - Dorgali* - carpentiere 31.3.1961
- 21433 - "*Casella Pietro - Dorgali* - falegnameria 31.3.1961
- 21434 - "*Farina Giuseppe - Dorgali* - falegnameria 31.3.1961
- 21435 - "*Patteri Piero - Dorgali* - falegnameria 31.3.1961
- 21436 - "*Pira Francesco - Dorgali* - falegnameria 31.3.1961
- 21437 - "*Pira Pietro Michele - Dorgali* - falegnameria 31.3.1961
- 21438 - "*Serra Giampaolo - Dorgali* - falegnameria 31.3.1961
- 21439 - "*Uselli Antonio - Dorgali* - sartoria 31.3.1961
- 21440 - "*Patteri Secondo - Dorgali* - orologiaio 31.3.1961
- 21441 - "*Carta Giovanni - Dorgali* - fabbro 31.3.1961
- 21442 - "*Melis Salvatore - Dorgali* - fabbro 31.3.1961
- 21443 - "*Piredda Pietro - Dorgali* - fabbro 31.3.1961
- 21444 - "*Lai Giovanni Angelo - Dorgali* - officina meccanica 31.3.1961
- 21445 - "*Delussu Salvatore - Dorgali* - scalpellino 31.3.1961
- 21446 - "*Melis Antonio - Dorgali* - marmista 31.3.1961
- 21447 - "*Fancello Pietro - Dorgali* - ceramista 31.3.1961
- 21448 - "*Mereu Sebastiano - Dorgali* - ceramista 31.3.1961
- 21449 - "*Pisanu Francesco - Dorgali* - ceramista 31.3.1961
- 21450 - "*Sale Francesco - Dorgali* - ceramista 31.3.1961
- 21451 - "*Fancello Salvatore - Dorgali* - muratore 31.3.1961
- 21452 - "*Fronteddu Luigi Giov. Maria - Dorgali* - muratore 31.3.1961
- 21453 - "*Loi Francesco - Dorgali* - muratore 31.3.1961
- 21454 - "*Mereu Antonio - Dorgali* - muratore 31.3.1961
- 21455 - "*Mereu Vincenzo - Dorgali* - muratore 31.3.1961
- 21456 - "*Patteri Giovanni - Dorgali* - muratore 31.3.1961
- 21457 - "*Piredda Eraclio - Dorgali* - muratore 31.3.1961
- 21458 - "*Piredda Michele - Dorgali* - muratore 31.3.1961
- 21459 - "*Mereu Nicolò - Dorgali* - elettricista 31.3.1961
- 21460 - "*Marongiu Francesco - Dorgali* - pasticceria 31.3.1961
- 21461 - "*Lai Salvatore - Dorgali* - barbieria 31.3.1961
- 21462 - "*Mesina Cipriano - Dorgali* - barbieria 31.3.1961
- 21463 - "*Tangianu Salvatore - Dorgali* - barbieria 31.3.1961
- 21464 - "*Atzeni Stefania - Dualchi* - magliaia 31.3.1961
- 21465 - "*Caddeo Salvatorica - Dualchi* - magliaia 31.3.1961
- 21466 - "*Zoncheddu Costantina - Dualchi* - sartoria 31.3.1961
- 21467 - "*Masala Antonio - Dualchi* - falegnameria 31.3.1961
- 21468 - "*Piras Mario, n. il 16.X.1922 - Dualchi* - falegnameria 31.3.1961
- 21469 - "*Piras Mario, n. il 19.9.1933 - Dualchi* - falegnameria 31.3.1961
- 21470 - "*Corda Giuseppe Maria - Dualchi* - muratore 31.3.1961
- 21471 - "*Masala Vincenzo - Dualchi* - elettricista 31.3.1961
- 21472 - "*Piras Iolanda - Elini* - sartoria 31.3.1961
- 21473 - "*Fois Pietro - Elini* - falegnameria 31.3.1961
- 21474 - "*Sarrau Giuseppe - Escalaplano* - panificazione 31.3.1961
- 21475 - "*Anedda Sebastiano - Escalaplano* - sartoria 31.3.1961
- 21476 - "*Deidda Orlando - Escalaplano* - calzolaio 31.3.1961
- 21477 - "*Deidda Virgilio - Escalaplano* - calzolaio 31.3.1961
- 21478 - "*Della Marianna Attilio - Escalaplano* - falegnameria 31.3.1961
- 21479 - "*Laconi Luigi - Escalaplano* - falegnameria 31.3.1961

- 21480 - " *Melis Mario* - *Escalaplano* - falegnameria - 31.3.1961
 21481 - " *Usala Antonio* - *Escalaplano* - falegnameria 31.3.1961
 21482 - " *Usala Emanuele* - *Escalaplano* - falegnameria 31.3.1961
 21483 - " *Marroccu Salvatore* - *Escalaplano* - officina meccanica 31.3.1961
 21484 - " *Congiu Vittorio* - *Escalaplano* - cementista 31.3.1961
 21485 - " *Murgia Antonio* - *Escalaplano* - cementista 31.3.1961
 21486 - " *Argiolas Ignazio* - *Escalaplano* - muratore - 31.3.1961
 21487 - " *Farci Priamo* - *Escalaplano* - muratore 31.3.1961
 21488 - " *Laconi Raimondo* - *Escalaplano* - muratore - 31.3.1961
 21489 - *Lai Attilio* - *Escalaplano* - muratore 31.3.1961
 21490 - " *Mereu Giovanni* - *Escalaplano* - muratore - 31.3.1961
 21491 - " *Mereu Lorenzo* - *Escalaplano* - muratore - 31.3.1961
 21492 - " *Moi Antonio* - *Escalaplano* - muratore 31.3.1961
 21493 - " *Podda Antonio* - *Escalaplano* - muratore - 31.3.1961
 21494 - " *Boi Marianna* - *Escolca* - sartoria 31.3.1961
 21495 - " *Mura Mario* - *Escolca* - calzolaio 31.3.1961
 21496 - " *Cadoni Simone* - *Escolca* - falegnameria 31.3.1961
 21497 - " *Seu Salvatore* - *Escolca* - falegnameria 31.3.1961
 21498 - " *Lai Eugenio* - *Escolca* - fabbro 31.3.1961
 21499 - " *Casu Giovanni* - *Escolca* - muratore 31.3.1961
 21500 - " *Piras Angelo* - *Escolca* - muratore 31.3.1961
 21501 - " *Pusceddu Battista* - *Escolca* - muratore 31.3.1961

B) MODIFICAZIONI

- 20138 - *Murru Romolo* - *Triei* - agg.: autotrasporti per c. terzi 1.3.1961
 19992 - *Soc. N. C. F.lli Vargiu* - *Jerzu* - cessa gli autotrasporti per c. terzi - conserva l'impresa edile 3.3.1961
 19745 - *Fancello Francesco* - *Dorgali* - agg.: autoleggio di rimessa e fabbrica manufatti di cemento 3.3.1961
 17538 - *Pes Salvatore* - *S. Teodoro* - assume la rappresentanza con deposito per la riv. di tessuti e confezioni 3.3.1961
 13551 - *Morittu Giovanni Bartolo* - *Silanus* - agg.: ingrosso di bestiame vivo formaggi, lana e pelli grezze 4.3.1961
 16750 - *Lorrai Pietro Luigi* - *Urzulei* - agg.: macelleria 4.3.1961
 15304 - *Cannas Massimino* - *Lotzorai* - agg.: ingrosso di vivi, liquori, birra in bottiglie, ecc. 4.3.1961
 10009 - *Ghiani Giuseppe* - *Isili* - agg.: autotrasporti per c. terzi 9.3.1961
 20127 - *Soc. di fatto Piras Giovanni, Cosimo & Sias Pietro* - *Suni* - agg.: autotrasporti per c. terzi 11.3.1961
 11360 - *Toxiri Luigi* - *Tortoli* - agg.: autotrasporti per c. terzi 11.3.1961
 19971 - *Pisu Raffaele* - *Mamoiada* - agg.: amb. di prodotti ortofrutticoli, cereali e olio 17.3.1961
 11483 - *Puligheddu dr. Giuseppe* - *Oliena* - ammodernamento degli impianti del frantoio oleario 20.3.1961
 1254 - *Angiol Francesco* - *Ottana* - cessa la riv. di coloniali, ecc - consesva l'esercizio di vino e liquori 20.3.1961
 20278 - *Fadda Antonia* - *Austi* - agg.: riv. alcoolici e

- vini in bottiglie, estratti per liquori 20.3.1961
 20498 - *Spanu Antioco* - *Mamoiada* - agg.: motoaratura per c. terzi 20.3.1961
 9810 - *Soc. Coop. "Andrea Chessa"* - *Orune* - proroga poteri commissariali al 31 giugno 1961
 10353 - *Agenzia Rappresentanze Moncelsi* - *Nuoro* - agg.: installazione impianti frigoriferi, produzione ghiaccio, ecc. 20.3.1961
 1287 - *Puggioni Michele* - *Macomer* - cessa la riv. di calzature - inizia l'esercizio dei trasporti di effetti postali 30.3.1961
 17361 - *Cheri Michele* - *Sarule* - cessa il commercio amb. - conserva il negozio fisso e gli autotrasporti per c. terzi 30.3.1961
 19530 - *Sotgiu Mario* - *Orosei* - agg.: autotrasporti per c. terzi 30.3.1961
 12078 - *Barria Luigi* - *Macomer* - cessa il commerc. amb. - conserva gli autotrasporti per c. terzi 30.3.1961
 11003 - " *Carta Giovanni* - *Desulo* - agg.: macelleria e macellazione 31.3.1961
 12552 - " *Frongia Costantino* - *Desulo* - agg.: macellazione 31.3.1961
 12553 - " *Frongia Efisio* - *Desulo* - agg.: macellazione 31.3.1961
 16535 - " *Gioi Antonio* - *Desulo* - agg.: macellazione 31.3.1961
 15168 - " *Lai Basilia* - *Desulo* - agg.: ricamatrice 31.3.1961
 10107 - " *Fronteddu Dionigi* - *Dorgali* - agg.: laboratorio calzolaio 31.3.1961
 15639 - " *Fronteddu Ciriaco* - *Dorgali* - agg.: - falegnameria 31.3.1961
 15601 - " *Fancello Giov. Antonio* - *Dorgali* - agg.: intagliatore 31.3.1961
 18795 - " *Pisanu Graziano* - *Dorgali* - agg.: studio fotografico 31.3.1961
 15605 - " *Fancello Filippo* - *Dorgali* - agg.: lavanderia a secco 31.3.1961
 5127 - " *Serrau Salvatore* - *Dorgali* - agg.: muratore

C) CANCELLAZIONI

- 14361 - " *Usai Silvia* - *Nuoro* - bar, caffè, vini, liquori 1.3.1961
 19140 - " *Mura Salvatore* - *Ussassai* - autotrasporti per c. terzi 1.3.1961
 12964 - *Frongia Ettore* - *Lanusei* - amb. frutta, verdura, pesci, ecc. 1.3.1961
 18481 - *Soc. r. l. Commerciale Sarda Pibigas* - *Nuoro* - ingrosso combustibili gassosi e liquefatti, apparecchiature gas ed elettrodomestici 1.3.1961
 10078 - *Nardi Natalino* - *Nuoro* - costruzione apparecchi sanitari di protesi dentaria 4.3.1961
 20966 - *Piras Aldo* - *Tortoli* - autotrasporti per c. terzi 4.3.1961
 974 - *Cuccu Antonio Giuseppe* - *Bortigali* - riv. alimentari e coloniali 4.3.1961
 17897 - *Bertocci Mario* - *Sorgono* - autotrasporti per c. terzi 4.3.1961
 18505 - *Lorrai Giovanni* - *Urzulei* - autotrasporti per c. terzi 14.3.1961
 17908 - *Soc. di fatto Marongiu & Caddori* - *Arzana* - autotrasporti per c. terzi 14.3.1961
 1981 - *Zizi Francesco* - *Orune* - riv. tessuti e alimentari 14.3.1961
 16291 - *Terrana Antonia* - *Macomer* - riv. tessuti e art. di vestiario 14.3.1961
 13293 - *Soc. di fatto Guiso Maurizio & Calia Arturo* - *Lula* - autotrasporti per c. terzi 14.3.1961

- 18185 - *Giua Manlio* - *Siniscola* - amb. pesci, frutta, verdura e altri 14.3.1961
 18726 - *Noli Salvatore* - *Orani* - riv. mangimi, cereali, ecc. 14.3.1961
 12083 - *Anedda Francesco* - *Nurri* - ingrosso formaggi e autotrasporti per c. terzi 20.3.1961
 18488 - *Zedda Antonio* - *Nurallao* - autotrasporti per c. terzi 20.3.1961
 15641 - *"Nonne Antonio"* - *Dorgali* - barbieria 31.3.1961

Riassunto Movimento Ditte mese di Marzo 1961

ISCRIZIONI		CANCELLAZIONI	
Ditte individuali	n. 252	Ditte individuali	n. 15
Soc. di fatto	> 14	Soc. di fatto	> 2
Soc. p. Az.	> 1	Soc. r. l.	> 1
	n. 267		n. 18

MODIFICAZIONI

Ditte individuali	n. 29
Soc. di fatto	> 1
Soc. N. C.	> 1
Soc. Coop.	> 1

n. 32

APRILE 1961

A) ISCRIZIONI

- 21502 - *Soc. di fatto Puligheddu Salvatore & Lai Francesco* - *Oliena* - autotrasporti per c. terzi 4.4.1961
 21503 - *Delogu Mariangela* - *Nuoro* - riv. prodotti dell'agricoltura e mat. utili all'agricoltura 4.4.1961
 21504 - *Soc. di fatto Sanna Giuliana, Pasqualina & Giuseppina* - *Lodè* - riv. alimentari, coloniali, calzature, tessuti, ferramenta 6.4.1961
 21505 - *Guiso Sebastiano Agostino* - *Nuoro* - ind. costruzioni edili 7.5.1961
 21506 - *Di Cesare Luciano* - *Nuoro* - rappresentante di tessuti, manufatti e confezioni 7.4.1961
 21507 - *Dessena Giov. Antonio* - *Orosei* - ingrosso fruttaverdura e autotrasporti per c. terzi 7.4.1961
 21508 - *Capelli Giuseppe* - *Nuoro* - macelleria e macellazione per c. terzi 10.4.1961
 21509 - *Foddìs Francesco* - *Nuoro* - autotrasporti per c. terzi 10.4.1961
 21510 - *Mastinu Francesco* - *Bosa* - amb. di olio, verdura, frutta, uova 10.4.1961
 21511 - *Piras Beniamino* - *Bosa* - amb. di frutta, verdura, olio, ortofrutticoli, formaggi 10.4.1961
 21512 - *Sulis Giuseppe* - *Escalaplano* - amb. indumenti nuovi e usati, maglierie e altro 10.4.1961
 21513 - *Foddìs Nicolò* - *Baunei* - riv. materiali da costruzione 10.4.1961
 21514 - *Pisanu Giuseppa Rosa* - *Bolotana* - riv. alimentari, coloniali, dolci, drogherie, pane e altro 10.4.1961
 21515 - *Cicalò Francesco* - *Isili* - locanda 10.4.1961
 21516 - *Montixi Luigi* - *Mamoiada* - impresa edile 10.4.1961
 21517 - *Carroni Anna Maria* - *Oliena* - riv. frutta e ortaggi 10.4.1961
 21518 - *Vargiu Edoardo* - *Orroli* - riv. latte e suoi derivati 10.4.1961
 21519 - *Bono Antonietta* - *Posada* - riv. alimentari e coloniali 10.4.1961
 21520 - *Sanna rag. Quirico* - *Nuoro* - agenzie con deposito di prodotti «Alemagna» 11.4.1961

- 21521 - *Daga Antonio* - *Ollolai* - amb. frutta, cereali e altro e autotrasporti per c. terzi 12.4.1961
 21522 - *Dadea Mario* - *Nuoro* - riv. articoli di abbigliamento 13.4.1961
 21523 - *"Casa della Calzatura" di Floris Francesca* - *Nuoro* - riv. calzature e affini 14.4.1961
 21524 - *Lai Salvatore* - *Tortoli* - sartoria 14.4.1961
 21525 - *Loche Gonario* - *Tonara* - amb. di dolciumi, frutta, verdura e pesci 15.4.1961
 21526 - *Soc. di fatto Casula Cristoforo & Maloccu Antonio* - *Fonni* - autotrasporti per c. terzi 15.4.1961
 21527 - *Floris Pietro* - *Oliena* - autotrasporti per c. terzi 15.4.1961
 21528 - *Asoni Salvatore* - *Loceri* - panificazione 17.4.1961
 21529 - *Frau Pietro Michele* - *Orosei* - amb. frutta, verdura, pollame, uova e pesci 17.4.1961
 21530 - *Biolchini Miranda* - *Jerzu* - riv. tessuti 17.4.1961
 21531 - *Fancello Serafino* - *Talana* - amb. frutta, verdura, pesci, formaggi e autotrasporti per c. terzi 17.4.1961
 21532 - *Satta Francesca* - *Atzara* - riv. farina e crusca 17.4.1961
 21533 - *Depau Francesco* - *Jerzu* - riv. e ripar. apparecchi radio e televisori 17.4.1961
 21534 - *Zaccheddu Consolata* - *Genoni* - riv. fiachetteria 17.4.1961
 21535 - *Carru Maria Rosaria Salvatorica* - *Siniscola* - riv. alimentari, pane, coloniali e altro 17.4.1961
 21536 - *Deiana Giuseppe* - *Tonara* - riv. art. di abbigliamento e casalinghi 17.4.1961
 21537 - *Soc. di fatto Lara Guido & Cirillo* - *Ilbono* - commercio all'ingrosso e lavorazione pelli 20.4.1961
 21538 - *Chessa Maria* - *Orune* - miscita vini e liquori, riv. dolci 20.4.1961
 21539 - *Moro Giuseppe* - *Tiana* - amb. dolciumi e altro e autotrasporti per c. terzi 20.4.1961
 21540 - *Fenu Antonio* - *Siniscola* - autotrasporti per c. terzi 21.4.1961
 21541 - *Basolu Giuseppina* - *Orani* - autotrasporti per c. terzi 21.4.1961
 21542 - *Bellu Francesco* - *Siniscola* - autotrasporti per c. terzi 22.4.1961
 21543 - *Scudu Antioco* - *Siniscola* - autotrasporti per c. terzi 22.4.1961
 21544 - *Piras Pietro Paolo* - *Oniferi* - Bar-caffè-tabacchi e riv. frutta, verdura e cancelleria 26.4.1961
 21545 - *Sanna Giovanna* - *Orune* - riv. pane, alimentari, commestibili e coloniali 26.4.1961
 21546 - *Dalu Maria Domenica* - *Siniscola* - amb. frutta, verdura, olio, miele 26.4.1961
 21547 - *Zedda Augusto* - *Tiana* - riv. generi alimentari 26.4.1961
 21548 - *Sotgiu Francesco* - *Orosei* - ingrosso di prodotti ortofrutticoli 26.4.1961
 21549 - *Soc. in N. C. "S.F.I.M.E."* - *Nuoro* - produzione e commercio di materiali edili e stradali 27.4.1961
 21550 - *Prina Cosimino Simone* - *Nuoro* - autotrasposti per c. terzi 27.4.1961
 21551 - *Mele Maria Francesca* - *Nuoro* - riv. latte e derivati 27.4.1961
 21552 - *Loi Edoardo* - *Lanusei* - ind. costruzioni edili 27.4.1961
 21553 - *"Moi Adolfo"* - *Esterzili* - panificazione 29.4.1961
 21554 - *"Boi Stefanina"* - *Esterzili* - magliaia 29.4.1961
 21555 - *"Olianas Giuseppe"* - *Esterzili* - sartoria 29.4.1961
 21556 - *"Bario Sigismondo"* - *Esterzili* - calzolaio 29.4.1961
 21557 - *"Puddu Giovanni"* - *Esterzili* - calzolaio 29.4.1961
 21558 - *"Deiana Giovanni"* - *Esterzili* - falegnameria - 29.4.1961

- 21559 - " *Ghiani Antonio - Esterzili* - falegnameria - 29.4.1961
 21560 - " *Ghiani Ferdinando - Esterzili* - falegnameria 29.4.1961
 21561 - " *Puddu Luigi - Esterzili* - falegnameria 29.4.1961
 21562 - " *Corrias Emilio - Esterzili* - officina fabbro - 29.4.1961
 21563 - " *Migali Antonio - Esterzili* - officina fabbro - 29.4.1961
 21564 - " *Puddu Angelo Esterzili* - muratore 29.4.1961
 21565 - " *Oggianu Maria Santa - Flussio* - macinazione cereali 29.4.1961
 21566 - " *Pintore Rosa - Flussio* - sartoria 29.4.1961
 21567 - " *Masia Andrea - Flussio* - falegnameria 29.4.1961
 21568 - " *Zucca Angelo - Flussio* - falegnameria 29.4.1961
 21569 - " *Fadda Maria Antonia - Flussio* - cestinaia 29.4.1961
 21570 - " *Fadda Salvatorangela - Flussio* - cestinaia 29.4.1961
 21571 - " *Leoni Giovanna - Flussio* - cestinaia 29.4.1961
 21572 - " *Meloni Giovanna - Flussio* - cestinaia 29.4.1961
 21573 - " *Tumbarello Leonarda - Flussio* - cestinaia 29.4.1961
 21574 - " *Marras Salvatore - Flussio* - muratore 29.4.1961

B) MODIFICAZIONI

- 9011 - *Mussino Giovanni - Siniscola* - agg.: riv. alimentari, commestibili, abbigliamento e altro 4.4.1961
 13751 - *Patteri Giovanni - Fonni* - agg.: ingrosso formaggi e latticini 4.4.1961
 11692 - *Sotgiu Giovanni - Nuoro* - cessa il bar-caffè - conserva il ristorante 4.4.1961
 15382 - *Soc. di fatto Manca Sanna Mariantonia & Domenica - Nuoro* - agg.: riv. macchina da scrivere ed elettrodomestici 4.4.1961
 19049 - *Cancellu Mario - Nuoro* - agg.: riv. birra e bibite in bottiglie sigillate 4.4.1961
 18291 - *Perra Italiana - Ibono* - agg.: riv. casalinghi, ferramenta, tessuti, confezioni, mat. elettrico 4.4.1961
 17664 - *Fancello Mariantonia - Nuoro* - agg.: riv. birra e bibite in bottiglie sigillate 5.4.1961
 12890 - *Porcheddu Mario - Siniscola* - agg.: riv. carni macellate fresche, pollami, insaccati in genere 7.4.1961
 19634 - *Catgiu Angela - Nuoro* - agg.: riv. fiaschetteria 8.4.1961
 20488 - *Delogu Luisa - Nuoro* - agg.: riv. panini imbottiti, scatolame, pasticcerie 10.4.1961
 9297 - *Carta Giuseppe - Tortoli* - cessa autonoleggio di rimessa, albergo-ristorante, bar-caffè - conserva le altre attività 10.4.1961
 19447 - *Loche Paolino - Tonara* - agg.: commercio ambulante di calzature 10.4.1961
 10893 - *Depau Giulio - Tortoli* - agg.: deposito di gasolio marino per buncheraggio 10.4.1961
 21297 - *Pessei Giov. Antonio - Orosei* - agg.: ingrosso di ortofrutticoli 10.4.1961
 19346 - *Carotti Sebastiano - Dorgali* - agg.: autotrasporti per c. terzi 10.4.1961
 12030 - *Calia Arturo - Lula* - agg.: autotrasporti per c. terzi 10.4.1961
 9524 - *Loi Gerolama - Nuoro* - agg.: riv. acque minerali, birra e bibite in bottiglie sigillate 12.4.1961
 17385 - *Murgia Giuseppe - Posada* - agg.: autonoleggio di rimessa 20.4.1961

- 20900 - *Niccolai Teresa - Nuoro* - agg.: riv. vini e liquori in bottiglie sigillate 20.4.1961
 20187 - *Soc. di fatto Eredi di Cabras Salvatore - Urzulei* - agg.: riv. estratti e alcool per liquori, vini, liquori, vermouth in bottiglie 22.4.1961
 10469 - *Sotgiu Agostino - Austis* - agg.: riv. frutta, verdura, terraglie, casalinghi 27.4.1961
 16732 - *Desogus Antonio - Scano Montiferro* - agg.: macelleria 27.4.1961
 20127 - *Soc. di fatto Piras Giovanna, Cosimo & Sias Pietro - Suni* - cessa il comm. di mat. da costruzione - conserva gli autotrasporti 27.4.1961
 20482 - " *Puddu Gelsomino - Esterzili* - agg.: sartoria 29.4.1961

C) CANCELLAZIONI

- 19422 - *Cozzella Nicola - Sorgono* - amb. tessuti 1.4.1961
 20042 - *Chessa Giovanni - Sorgono* - amb. frutta, verdura e altro 1.4.1961
 19026 - *Soc. di fatto Piroddi Umberto & Mario - Terrenia* - autotrasporti per c. terzi 1.4.1961
 18462 - *Mele Emilio - Nuoro* - riv. calzature e art. per calzolaio 1.4.1961
 13707 - *Chessa Giovanni - Sorgono* - ingrosso di olio, palmizi e scope 1.4.1961
 11905 - *Careddu Bartolo - Bolotana* - riv. alimentari, coloniali, dolci, 5.4.1961
 17579 - *Foddìs Nicolò - Baunei* - riv. frutta, verdura, uova, pesci 10.4.1961
 1528 - *Sanna Giovanni - Lodè* - riv. vino, liquori, coloniali, ecc. 10.4.1961
 12527 - *Carru Giovanni - Siniscola* - riv. vini, liquori, dolciumi, ecc. 10.4.1961
 19208 - *Soc. di fatto Fronteddu, Coronas & Fenu - Siniscola* - autotrasporti per c. terzi 10.4.1961
 19957 - *Piras Igino - Urzulei* - riv. tessuti e chincaglie 10.4.1961
 10021 - *Putzu Luigi - Isili* - appalto imposte consumo 14.4.1961
 19284 - " *Casa della Calzatura*, - Nuoro - riv. calzature e affini 14.4.1961
 19389 - *Cucca Mauro - Tortoli* - produz. terrecotte artistiche 14.4.1961
 16664 - *Seoni Antioco - Villagrande* - autotrasporti per c. terzi 27.4.1961
 13956 - *Soc. di fatto Gallastroni Pasquale & Tangellesi Giuseppe - Laconi* - autotrasporti per c. terzi 27.4.1961
 13948 - *Dadea Giovanni - Nuoro* - riv. confezioni e art. abbigliamento 27.4.1961

Riassunto Movimento Ditte mese di Aprile 1961

ISCRIZIONI		CANCELLAZIONI	
Ditte individuali	n. 68	Ditte individuali	n. 14
Soc. di fatto	> 4	Soc. di fatto	> 3
Soc. in N. C.	> 1		n. 17
	n. 73		
MODIFICAZIONI			
Ditte individuali	n. 21		
Soc. di fatto	> 3		
	n. 24		

" Le ditte segnate con le virgolette sono state registrate d'ufficio essendo imprese artigiane.

PREZZI ALL'INGROSSO PRATICATI SUL LIBERO MERCATO IN PROVINCIA DI NUORO

MESE DI MARZO 1961

Denominazione dei prodotti e qualità	PREZZI		Denominazione dei prodotti e qualità	PREZZI	
	Minimo	Massimo		Minimo	Massimo
Prodotti agricoli			Bestiame e prodotti zootecnici		
<i>Cereali - Leguminose</i>			<i>Bestiame da macello</i>		
Grano duro (peso specifico 78 per hl.) q.le	9000	9500	Vitelli, peso vivo kg.	360	400
Grano tenero » » 75 » » »	—	—	Vitelloni, peso vivo »	320	360
Orzo vestito » » 56 » » »	5500	6000	Buoi, peso vivo »	280	320
Avena nostrana »	5000	5500	Vacche, peso vivo »	270	300
Fagioli secchi: pregiati . . . »	16000	20000	Agnelli: «a sa crapitina» (con pelle e corat.) »	500	550
comuni »	12000	15000	«alla romana» »	600	650
Fave secche nostrane »	6500	7000	Agnelloni, peso morto . . . »	—	—
<i>Vini - Olio d'oliva</i>			Pecore, peso morto »	450	500
Vini: rosso comune 13-15° . hl	10000	11000	Suini: grassi, peso vivo . . »	380	400
» rosso comune 12-13° . »	8000	9000	magroni, peso vivo . . . »	350	380
» rosso comune 11-12° . »	7000	8000	lattonzoli, peso vivo . . . »	550	600
» bianchi comuni 13-15° . »	12000	13000	<i>Bestiame da vita</i>		
Olio d'oliva, qualità corrente . q.le	45000	50000	Vitelli: razza modicana . . . a capo	60000	70000
<i>Prodotti ortivi</i>			razza bruna (svizz.-sarda) »	80000	100000
Patate: comuni di massa nostrane . q.le	3000	4000	razza indigena »	40000	50000
primaticce nostrane »	—	—	Vitelloni: razza modicana . . . »	80000	100000
Legumi freschi: fagiolini verdi comuni »	—	—	razza bruna (svizz.-sarda) »	100000	120000
fagioli da sgranare comuni »	—	—	razza indigena »	60000	70000
piselli nostrani »	12000	18000	Giovenche: razza modicana . . »	80000	100000
fave nostrane »	—	—	razza bruna (svizz.-sarda) »	100000	120000
Cavoli cappuccio »	3000	3500	razza indigena »	60000	70000
Cavolfiori »	—	—	Vacche: razza modicana . . . »	130000	170000
Carciofi spinosi dozz.	150	200	razza bruna (svizz.-sarda) »	180000	220000
Pomodori per consumo diretto . q.le	—	—	razza indigena »	100000	120000
Finocchi »	3500	4000	Torelli: razza modicana . . . »	110000	130000
Cipolle: fresche »	6000	7000	razza bruna (svizz.-sarda) »	150000	180000
secche »	—	—	razza indigena »	70000	80000
Poponi »	—	—	Tori: razza modicana »	180000	220000
Cocomeri »	—	—	razza bruna (svizz.-sarda) »	250000	300000
<i>Frutta e agrumi</i>			razza indigena »	120000	150000
Mandorle: dolci a guscio duro . q.le	—	—	Buoi da lavoro: razza modicana al paio	300000	350000
dolci sgusciate »	—	—	razza bruna (svizz.-sarda) »	300000	400000
Noci in guscio nostrane . . . »	12000	15000	razza indigena »	250000	270000
Nocciuoie in guscio nostrane . »	16000	20000	Cavalle fattrici a capo	120000	150000
Castagne fresche nostrane . . »	—	—	Cavalli di pronto servizio . . »	100000	120000
Mele grosse sane e mature: pregiate »	—	—	Poledri »	70000	90000
comuni »	—	—	Pecore »	8000	10000
Pere sane e mature: pregiate . . »	—	—	Capre »	6000	7000
comuni »	—	—	Suini da allevamento, peso vivo . al kg.	300	350
Pesche in massa »	—	—	<i>Latte e prodotti caseari</i>		
Susine: varietà comuni in massa . »	—	—	Latte alim. (di vacca, pecora e capra) hl.	8000	9000
varietà pregiate »	—	—	Formaggio pecorino «tipo romano»: .	—	—
Ciliege tenere »	—	—	produzione 1958-59 . . q.le	—	—
Uve da tavola: bianca »	—	—	produzione 1959-60 . . »	70000	75000
nera »	—	—	Formaggio pecorino «fiore sardo» .	—	—
Uve comuni per consumo diretto . »	—	—	produzione 1959-60 . . »	85000	90000
Agrumi: arance comuni »	8000	10000	produzione 1960-61 . . »	60000	70000
arance vaniglia »	—	—	Burro di ricotta kg.	—	—
mandarini »	—	—	Ricotta: fresca »	100	150
limoni »	6000	7000	salata »	200	250
<i>Foraggi e mangimi</i>			<i>Lana grezza</i>		
Fieno maggengo di prato naturale . q.le	2000	2500	Matricina bianca q.le	—	—
Paglia di grano pressata . . . »	—	—	Agnellina bianca »	—	—
Cruscamì di frumento: crusca . »	3000	3500	Matricina carbonata e bigia . . »	—	—
cruschello »	3200	3600	Matricina nera e agnellina nera . »	—	—
tritello »	3500	3900	Scarti e pezzami »	—	—
farinaccio »	4200	4600			

Denominazione dei prodotti e qualità	PREZZI		Denominazione dei prodotti e qualità	PREZZI	
	Minimo	Massimo		Minimo	Massimo
<i>Pelli crude e conciate</i>			<i>Sughero estratto grezzo</i>		
Bovine salate fresche: pesanti . kg.	120	150	Prime 3 qualità alla rinfusa . q.le	12000	15000
» » leggere . »	160	200	Sugherone bianco . »	5000	6000
Di capra salate . a pelle	700	800	Sughero da macina . »	3000	4000
Di pecora: lanate salate . »	700	800			
tose salate . »	—	—	Prodotti minerari		
Di agnellone fresche . »	—	—	Talco industriale ventilato bianco . q.le	800	850
Di agnello: fresche . »	300	350			
secche . »	—	—	Generi alim. - coloniali e diversi		
Di capretto: fresche . »	250	300			
secche . »	—	—	<i>Sfarinati e paste alimentari</i>		
Cuoio suola: concia lenta . kg.	700	750	Farine di grano tenero: tipo 00 . q.le	10500	11200
concia rapida . »	600	650	tipo 0 . »	9800	10200
Vacchetta: 1 ^a scelta . »	1400	1500	tipo 1 . »	9300	9500
2 ^a scelta . »	1200	1300	Semole di grano duro: tipo 0/extra . »	12400	12700
Vitello . »	1500	1600	tipo 0/SSS . »	11900	12200
			tipo 1/semolato . »	11200	11500
Prodotti dell'industria boschiva			tipo 2/semolato . »	10400	10600
<i>Combustibili vegetali</i>			Paste alim. produzione dell'Isola: tipo 0 kg.	155	170
Legna da ardere essenza forte (fin tronchi) q.le	400	450	tipo 1 . »	130	135
Carbone vegetale essenza forte - misto . »	2500	3000	Paste alim. d'importazione: tipo 0/extra . »	178	182
			tipo 0 . »	—	—
<i>Legname - produz. locale (in massa)</i>			Riso: originario brillato . »	116	120
Castagno: tavolame (spessori 3-5 cm.) mc.	40000	45000	semifino . »	165	180
tavoloni (spessori 6-8 cm.) . »	35000	40000	fino . »	190	220
doghe per botti . »	45000	50000			
Leccio: tavoloni (spessori 5-10 cm.) . »	15000	20000	<i>Conserve alimentari e coloniali</i>		
tronchi grezzi . »	6000	8000	Doppio conc. di pom.: in latte da gr. 200 kg.	280	320
Noce: nera tavoloni (spessori 5-10 cm.) . »	60000	70000	in latte da kg. 2 ¹ / ₂ . »	195	215
bianca tavoloni (spessori 5-10 cm.) . »	35000	50000	in latte da kg. 5 . »	185	200
Ontano: tavoloni (spessori 4-7 cm.) . »	24000	25000	in latte da kg. 10 . »	180	190
Pioppo: tavolame (spessori 2-4 cm.) . »	27000	30000	Pomodori pelati: in latte da gr. 500 cad.	70	78
tavoloni (spessori 5-10 cm.) . »	22000	25000	in latte da gr. 1200 . »	150	165
travature U. T. . »	18000	20000	Zucchero: raffinato semolato . kg.	175	197
Rovere: tavoloni (spessori 5-10 cm.) . »	15000	20000	raffinato pilè . »	210	218
tronchi grezzi . »	6000	8000	Caffè crudo: tipi correnti (Rio, Minas, ecc.) . »	1120	1280
Puntelli da min. (leccio, quercia, castagno):			tipi fini (Santos extrapr., Haiti,		
dimensioni cm. 8-9 in punta ml.	100	150	Guatemala, ecc.) . »	1400	1700
dimensioni cm. 10-12 in punta . »	160	200	Caffè tostato: tipi correnti . »	1350	1500
Traverse di leccio e rovere:			tipi extra Bar . »	2000	2200
normali per ferrovie Stato cad.	1500	2000	Marmellata: sciolta di frutta mista . »	170	190
piccole per ferrovie private . »	700	900	sciolta monotipica . »	215	250
traverse per miniera cm. 14x16 . »	300	350			
			<i>Grassi, salumi e pesci conservati</i>		
<i>Sughero lavorato</i>			Grassi: olio d'oliva raffinato . kg.	530	560
Calibro 20/24 (spine) 1.a qualità q.le	25000	28000	strutto raffinato . »	200	250
(spine) 2.a . »	18000	20000	lardo stagionato . »	150	170
(bonda) 3.a . »	10000	12000	Salumi: mortadella S. B. . »	280	340
Calibro 18/20 (macchina) 1.a . »	32000	35000	mortadella S/extra . »	480	540
2.a . »	25000	28000	salame crudo crespone . »	1200	1200
3.a . »	18000	20000	salame crudo filzetto . »	820	950
Calibro 14/18 (3/4 macchina) 1.a . »	35000	38000	prosciutto crudo Parma . »	1450	1500
2.a . »	28000	30000	coppa stagionata . »	1300	1350
3.a . »	18000	20000	Carne in scatola: da gr. 300 lordi cad.	160	165
Calibro 12/14 (1/2 macchina) 1.a . »	32000	35000	da gr. 200 lordi . »	120	125
2.a . »	25000	28000	Pesci conservati:		
3.a . »	15000	18000	sardine all'olio scat. da gr. 200 . »	85	90
Calibro 10/12 (mazzoletto) 1.a . »	30000	32000	tonno all'olio baratt. da kg. 5-10 kg.	650	720
2.a . »	23000	25000	acciuaghe salate . »	400	450
3.a . »	14000	16000			
Calibro 8/10 (sottile) 1.a . »	26000	28000	<i>Saponi - Carta</i>		
2.a . »	20000	22000	Sapone da bucato: acidi grassi 60-62% kg.	110	118
3.a . »	12000	14000	acidi grassi 70-72% . »	120	140
Sugherone . »	5000	6000	Carta paglia gialla . »	75	85
Ritagli e sugheraccio . »	4000	5000			

Denominazione dei prodotti e qualità	PREZZI		Denominazione dei prodotti e qualità	PREZZI	
	Minimo	Massimo		Minimo	Massimo
Materiali da costruzione					
<i>Legname da opera di importazione</i>					
Abete: tavolame refilato (tombante) mc.	42000	46000	Tubi di ferro: saldati base 1 a 3 poll. neri q.le	13500	14500
morali e listelli »	42000	46000	saldati base 1 a 3 poll. zincati . . . »	17000	19000
madrieri »	42000	45000	senza saldatura base 1 a 3 poll. neri . »	15000	16500
travi U. T. »	26000	30000	senza saldat. base 1 a 3 poll. zincati . »	18000	20000
Pino: di «Pusteria» »	45000	50000	Filo di ferro: cotto nero base n. 20 . . »	12500	13500
di «Svezia» »	68000	72000	zincato base n. 20 »	16000	17000
Faggio: crudo - tavoloni »	40000	45000	Punte di filo di ferro - base n. 20 . . »	13500	14000
evaporato - tavoloni »	68000	72000	Tranciato di ferro per ferrature quadrupedi »	9000	9500
Larice - refilato »	52000	54000	Tela per soffitti (cameracanna) base gr. 400 mq.	90	100
Castagno - segati »	45000	50000	<i>Cemento e laterizi</i>		
Compensati di pioppo: spessore mm. 3 mq.	400	450	Cemento tipo 500 q.le	1200	1250
spessore mm. 4 »	500	550	Mattoni: pieni pressati 5x12x25 al mille	18000	20000
spessore mm. 5 »	600	650	forati 6x10x20 »	11000	13000
Masonite: spessore mm. 2½ »	350	400	forati 7x12x25 »	18000	20000
spessore mm. 3½ »	450	480	forati 8x12x24 »	18000	20000
spessore mm. 4½ »	550	600	forati 10x15x30 »	32000	35000
<i>Ferro ed affini (prezzi base)</i>			Tavelle: cm. 3x25x50 »	68000	72000
Ferro omogeneo:			cm. 3x25x40 »	55000	58000
tondo per cemento arm. base mm. 20-28 q.le	8500	9500	cm. 2,5x25x40 »	52000	55000
profilati vari »	11000	12000	Tegole: curve press. 40x15 (n. 28 per mq.) »	26000	28000
travi a doppio T base mm. 200-300 »	10500	11000	curve pressate 40x19 (n. 24 per mq.) »	28000	30000
Lamiere: omogenee nere base mm. 39/10 »	14000	15000	di Livorno pressate (n. 26 per mq.) »	28000	30000
piane zincate base n. 20 »	19000	20000	piane o marsigliesi (n. 14 per mq.) »	48000	50000
ondulate zincate base n. 20 »	20000	21000	Blocchi a T. per solai: cm. 12x25x25 »	43000	48000
Zinco in fogli base n. 10 »	31500	32000	cm. 14x25x25 »	50000	54000
Banda stagnata base 5X »	21000	23000	cm. 16x25x25 »	56000	59000
			cm. 20x20x25 »	62000	65000
			Mattonelle: in cemento unicolori . mq.	450	500
			in cemento a disegno »	800	1100
			in graniglia comuni »	700	800
			in graniglia colorate »	900	1200

Fase commerciale dello scambio - Condizioni di consegna

Prodotti agricoli

(prezzi di vendita dal produttore)

- Cereali e leguminose:** franco magazzino produttore;
Vino e olio: a) Vini, merce franco cantina produttore;
b) Olio d'oliva, franco deposito produttore;
Prodotti ortivi: merce resa sul luogo di produzione;
Frutta e agrumi: a) Frutta secca, franco magazzino produttore;
b) Frutta fresca e agrumi, merce resa sul luogo di prod.
Foraggi e mangimi: a) Fieno pressato, franco produttore;
b) Cruscami di frumento, merce franco molino.

Bestiame e prodotti zootecnici

(prezzi di vendita dal produttore)

- Bestiame da macello:** franco tenimento fiera o mercato;
Bestiame da vita: franco tenimento, fiera o mercato;
Latte e prodotti caseari: a) Latte alim. fr. latteria o rivendita;
b) Formaggi, fr. deposito ind. o magazzino produttore;
c) Burro e ricotta, fr. latteria o rivend. o magg. prod.;
Lana grezza: merce nuda franco magazzino produttore;
Pelli crude e conciate: a) Crude, fr. produtt. o raccoglitore;
b) Conciate, fr. conceria o stazione partenza.

Prodotti dell'industria boschiva

(prezzi di vendita dal produttore)

- Combustibili vegetali:** franco imposto su strada camionabile.

Legname da opera e da miniera - produzione locale:

franco camion o vagone ferroviario partenza;
traverse, merce resa franco stazione ferroviaria partenza;

- Sughero lavorato:** merce bollita, refilata ed imballata resa franco porto imbarco;

- Sughero estratto grezzo:** merce alla rinfusa resa franco strada camionabile.

Prodotti minerari

- Talco:** merce nuda franco stabilimento industriale.

Generi alimentari - Coloniali e diversi

(prezzi di vendita al dettagliante: da molino o da grossista per le farine; da pastificio o da grossista per la pasta; da grossista per i coloniali e diversi)

- Farine e paste allm:** a) Farine, fr. molino o dep. grossista;
b) Pasta: franco pastificio o deposito grossista;

- Conservie alimentari e coloniali:** franco deposito grossista;
Grassi - salumi e pesci conservati: franco deposito grossista;
Saponi - Carta: franco deposito grossista.

Materiali da costruzione

(prezzi di vendita dal commerciante)

- Legname da opera d'importazione:** fr. magg. di vendita;
Ferro ed affini: merce franco magazzino di vendita;
Cemento e laterizi: merce franco magazzino di vendita;
per le mattonelle, fr. cantiere produttore.

TARIFFE TRASPORTI CON AUTOMEZZI PRATICATE NEL MESE DI MARZO 1961

A) Autotrasporti

Autocarro - portata q.li 15-17 al Km. L. 55-60

 " " 25 " " 60-70

 " " 40 " " 70-80

 " " 50 " " 80-90

Autocarro - portata q.li 60 al Km. L. 90-100

 " " 80 " " 100-120

Autotreno - portata q.li 180 " " 180-200

 " " 200 " " 200-220

B) Autovetture in servizio di noleggio da rimessa: per macchine a 4 e 5 posti (compreso l'autista) al Km. L. 45-50

Le tariffe degli autotrasporti merci sono riferite al Capoluogo ed ai principali centri della Provincia, mentre le tariffe delle autovetture in servizio di noleggio da rimessa si riferiscono soltanto al Capoluogo.

PREZZI ALL'INGROSSO PRATICATI SUL LIBERO MERCATO IN PROVINCIA DI NUORO

MESE DI APRILE 1961

Denominazione dei prodotti e qualità	PREZZI		Denominazione dei prodotti e qualità	PREZZI	
	Minimo	Massimo		Minimo	Massimo
Prodotti agricoli			Bestiame e prodotti zootecnici		
<i>Cereali - Leguminose</i>			<i>Bestiame da macello</i>		
Grano duro (peso specifico 78 per hl.) q.le	9000	9500	Vitelli, peso vivo kg.	360	400
Grano tenero » » 75 » » »	—	—	Vitelloni, peso vivo »	320	360
Orzo vestito » » 56 » » »	5500	6000	Buoi, peso vivo »	280	320
Avena nostrana »	5000	5500	Vacche, peso vivo »	270	300
Fagioli secchi: pregiati . . . »	16000	20000	Agnelli: «a sa crapitina» (con pelle e corat.) »	500	550
comuni »	12000	15000	«alla romana» »	600	650
Fave secche nostrane »	—	—	Agnelloni, peso morto »	600	700
<i>Vini - Olio d'oliva</i>			Pecore, peso morto »	450	500
Vini: rosso comune 13-15° . hl	10000	11000	Suini: grassi, peso vivo . . . »	350	400
» rosso comune 12-13° . »	8000	9000	magroni, peso vivo »	300	350
» rosso comune 11-12° . »	7000	8000	lattonzoli, peso vivo . . . »	550	600
» bianchi comuni 13-15° . »	12000	13000	<i>Bestiame da vita</i>		
Olio d'oliva, qualità corrente . q.le	45000	50000	Vitelli: razza modicana a capo	60000	70000
<i>Prodotti ortivi</i>			razza bruna (svizz.-sarda) »	80000	100000
Patate: comuni di massa nostrane . q.le	3000	4000	razza indigena »	40000	50000
primaticce nostrane . . . »	—	—	Vitelloni: razza modicana . . . »	80000	100000
Legumi freschi: fagiolini verdi comuni »	—	—	razza bruna (svizz.-sarda) »	100000	120000
fagioli da sgranare comuni »	—	—	razza indigena »	60000	70000
piselli nostrani . . . »	5000	8000	Giovenche: razza modicana . . »	80000	100000
fave nostrane . . . »	4000	5000	razza bruna (svizz.-sarda) »	100000	120000
Cavoli cappuccio »	3000	3500	razza indigena »	60000	70000
Cavolfiori »	—	—	Vacche: razza modicana . . . »	130000	170000
Carciofi spinosi dozz.	100	150	razza bruna (svizz.-sarda) »	180000	220000
Pomodori per consumo diretto . q.le	—	—	razza indigena »	100000	120000
Finocchi »	3500	4000	Torelli: razza modicana . . . »	110000	130000
Cipolle: fresche »	5000	6000	razza bruna (svizz.-sarda) »	150000	180000
secche »	—	—	razza indigena »	70000	80000
Poconi »	—	—	Tori: razza modicana »	180000	220000
Cocomeri »	—	—	razza bruna (svizz.-sarda) »	250000	300000
<i>Frutta e agrumi</i>			razza indigena »	120000	150000
Mandorle: dolci a guscio duro . q.le	—	—	Buoi da lavoro: razza modicana al paio	300000	350000
dolci sgusciate . . . »	—	—	razza bruna (svizz.-sarda) »	300000	400000
Noci in guscio nostrane . . »	—	—	razza indigena »	250000	280000
Nocciuole in guscio nostrane . »	16000	20000	Cavalle fattrici a capo	120000	150000
Castagne fresche nostrane . . »	—	—	Cavalli di pronto servizio . . »	100000	120000
Mele grosse sane e mature: pregiate »	—	—	Poledri »	70000	80000
comuni »	—	—	Pecore »	8000	10000
Pere sane e mature: pregiate . . »	—	—	Capre »	5000	7000
comuni »	—	—	Suini da allevamento, peso vivo . al kg.	300	350
Pesche in massa »	—	—	<i>Latte e prodotti caseari</i>		
Susine: varietà comuni in massa . »	—	—	Latte alim. (di vacca, pecora e capra) hl.	8000	9000
varietà pregiate »	—	—	Formaggio pecorino «tipo romano»: produzione 1958-59 . q.le	—	—
Ciliege tenere »	—	—	produzione 1959-60 . »	65000	75000
Uve da tavola: bianca . . . »	—	—	Formaggio pecorino «fiore sardo» produzione 1959-60 . »	80000	90000
nera »	—	—	produzione 1960-61 . »	60000	70000
Uve comuni per consumo diretto . »	—	—	Burro di ricotta kg.	—	—
Agrumi: arance comuni . . . »	8000	12000	Ricotta: fresca »	80	120
arance vaniglia »	—	—	salata »	180	200
mandarini »	—	—	<i>Lana grezza</i>		
limoni »	7000	8000	Matricina bianca q.le	—	—
<i>Foraggi e mangimi</i>			Agnellina bianca »	—	—
Fieno maggengo di prato naturale . q.le	2000	2500	Matricina carbonata e bigia . . »	—	—
Paglia di grano pressata . . »	—	—	Matricina nera e agnellina nera . »	—	—
Cruscamì di frumento: crusca . »	3000	3500	Scarti e pezzami »	—	—
cruschello »	3200	3600			
tritello »	3500	3900			
farinaccio »	4200	4600			

Denominazione dei prodotti e qualità	PREZZI		Denominazione dei prodotti e qualità	PREZZI	
	Minimo	Massimo		Minimo	Massimo
<i>Pelli crude e conciate</i>			<i>Sughero estratto grezzo</i>		
Bovine salate fresche: pesanti . kg.	120	150	Prime 3 qualità alla rinfusa . q.le	10000	14000
» » » leggera . »	160	200	Sugherone bianco . »	5000	6000
Di capra salate . a pelle	700	800	Sughero da macina . »	3000	4000
Di pecora: lanate salate . »	700	900			
tose salate . »	—	—			
Di agnellone fresche . »	600	700	Prodotti minerari		
Di agnello: fresche . »	250	300	Talco industriale ventilato bianco . q.le	800	850
secche . »	300	350			
Di capretto: fresche . »	250	300			
secche . »	300	350	Generi alim. - coloniali e diversi		
Cuoio suola: concia lenta . kg.	700	750	<i>Sfarinati e paste alimentari</i>		
concia rapida . »	550	650	Farine di grano tenero: tipo 00 . q.le	10300	11000
Vacchetta: 1 ^a scelta . »	1350	1400	tipo 0 . »	9500	10000
2 ^a scelta . »	1200	1300	tipo 1 . »	9000	9400
Vitello . »	1400	1500	Semole di grano duro: tipo 0/extra . »	12400	12700
			tipo 0/SSS . »	11800	12200
Prodotti dell'industria boschiva			tipo 1/semolato . »	11200	11500
<i>Combustibili vegetali</i>			tipo 2/semolato . »	10400	10600
Legna da ardere essenza forte (in tronchi) q.le	400	450	Paste alim. produzione dell'Isola: tipo 0 kg.	155	170
Carbone vegetale essenza forte - misto . »	2500	3000	tipo 1 . »	130	135
			Paste alim. d'importazione: tipo 0/extra . »	178	182
<i>Legname - produz. locale (in massa)</i>			tipo 0 . »	—	—
Castagno: tavolame (spessori 3-5 cm.) mc.	40000	45000	Riso: originario brillato . »	116	120
tavoloni (spessori 6-8 cm.) . »	35000	40000	semifino . »	165	180
doghe per botti . »	45000	50000	fino . »	190	220
Leccio: tavoloni (spessori 5-10 cm.) . »	15000	20000			
tronchi grezzi . »	6000	8000	<i>Conserven alimentari e coloniali</i>		
Noce: nera tavoloni (spessori 5-10 cm.) . »	60000	70000	Doppio conc. di pom.: in latte da gr. 200 kg.	260	320
bianca tavoloni (spessori 5-10 cm.) . »	35000	50000	in latte da kg. 2 1/2 . »	190	210
Ontano: tavoloni (spessori 4-7 cm.) . »	24000	25000	in latte da kg. 5 . »	180	195
Pioppo: tavolame (spessori 2-4 cm.) . »	27000	30000	in latte da kg. 10 . »	—	—
tavoloni (spessori 5-10 cm.) . »	22000	25000	Pomodori pelati: in latte da gr. 500 cad.	68	75
travature U. T. . »	18000	20000	in latte da gr. 1200 . »	140	150
Rovere: tavoloni (spessori 5-10 cm.) . »	15000	20000	Zucchero: raffinato semolato . kg.	175	200
tronchi grezzi . »	6000	8000	raffinato pilè . »	210	215
Puntelli da min. (leccio, quercia, castagno):			Caffè crudo: tipi correnti (Rio, Minas, ecc.) . »	1100	1250
dimensioni cm. 8-9 in punta ml.	100	150	tipi fini (Santos extrapr., Haiti, Guatemala, ecc.) . »	1400	1650
dimensioni cm. 10-12 in punta . »	160	200	Caffè tostato: tipi correnti . »	1300	1500
Traverse di leccio e rovere:			tipi extra Bar . »	2000	2200
normali per ferrovie Stato cad.	1500	2000	Marmellata: sciolta di frutta mista . »	170	190
piccole per ferrovie private . »	700	900	sciolta monotipica . »	215	235
traversine per miniera cm. 14x16 . »	300	350			
			<i>Grassi, salumi e pesci conservati</i>		
<i>Sughero lavorato</i>			Grassi: olio d'oliva raffinato . kg.	540	560
Calibro 20/24 (spine) 1.a qualità q.le	25000	28000	strutto raffinato . »	210	250
(spine) 2.a . »	18000	20000	lardo stagionato . »	180	190
(bonda) 3.a . »	10000	12000	Salumi: mortadella S. B. . »	280	340
Calibro 18/20 (macchina) 1.a . »	32000	35000	mortadella S/extra . »	480	540
2.a . »	25000	28000	salame crudo crespone . »	1200	1200
3.a . »	16000	20000	salame crudo filzetto . »	820	950
Calibro 14/18 (3/4 macchina) 1.a . »	35000	38000	prosciutto crudo Parma . »	1430	1450
2.a . »	28000	30000	coppa stagionata . »	1300	1350
3.a . »	18000	20000	Carne in scatola: da gr. 300 lordi cad.	160	165
Calibro 12/14 (1/2 macchina) 1.a . »	30000	32000	da gr. 200 lordi . »	120	125
2.a . »	24000	26000	Pesci conservati:		
3.a . »	14000	16000	sardine all'olio scat. da gr. 200 . »	85	90
Calibro 10/12 (mazzoletto) 1.a . »	28000	30000	tonno all'olio baratt. da kg. 5-10 kg.	650	720
2.a . »	23000	25000	accinghe salate . »	400	450
3.a . »	12000	15000			
Calibro 8/10 (sottile) 1.a . »	26000	28000	<i>Saponi - Carta</i>		
2.a . »	20000	22000	Sapone da bucato: acidi grassi 60-62% kg.	115	125
3.a . »	10000	12000	acidi grassi 70-72% . »	125	150
Sugherone . »	5000	6000	Carta paglia gialla . »	75	85
Ritagli e sugheraccio . »	4000	5000			

Denominazione dei prodotti e qualità	PREZZI		Denominazione dei prodotti e qualità	PREZZI	
	Minimo	Massimo		Minimo	Massimo
Materiali da costruzione					
<i>Legname da opera di importazione</i>					
Abete: tavolame refilato (tombante) mc.	42000	46000	Tubi di ferro: saldati base 1 a 3 poll. neri q.le	13500	14500
moralì e listelli »	42000	46000	saldati base 1 a 3 poll. zincati . . . »	17000	19000
madrieri »	41000	45000	senza saldatura base 1 a 3 poll. neri »	15000	16500
travi U. T. »	26000	30000	senza saldat. base 1 a 3 poll. zincati »	18000	20000
Pino: di «Pusteria» »	45000	50000	Filo di ferro: cotto nero base n. 20 . . »	12000	13000
di «Svezia» »	68000	72000	zincato base n. 20 »	15000	16000
Faggio: crudo - tavoloni »	45000	48000	Punte di filo di ferro - base n. 20 . . »	13000	14000
evaporato - tavoloni »	68000	72000	Tranciato di ferro per ferrature quadrupedi »	8500	9500
Larice - refilato »	52000	54000	Tela per soffitti (cameracanna) base gr. 400 mq.	80	100
Castagno - segati »	45000	50000	<i>Cemento e laterizi</i>		
Compensati di pioppo: spessore mm. 3 mq.	360	400	Cemento tipo 500 q.le	1150	1250
spessore mm. 4 »	450	500	Mattoni: pieni pressati 5x12x25 . . . al mille	18000	20000
spessore mm. 5 »	600	650	forati 6x10x20 »	12000	13000
Masonite: spessore mm. 2 1/2 »	350	400	forati 7x12x25 »	18000	20000
spessore mm. 3 1/2 »	450	480	forati 8x12x24 »	18000	20000
spessore mm. 4 1/2 »	550	600	forati 10x15x30 »	34000	37000
<i>Ferro ed affini (prezzi base)</i>			Tavelle: cm. 3x25x50 »	68000	72000
Ferro omogeneo:			cm. 3x25x40 »	55000	58000
tondo per cemento arm. base mm. 20-28 q.le	8500	9500	cm. 2,5x25x40 »	52000	55000
profilati vari »	11000	12000	Tegole: curve press. 40x15 (n. 28 per mq.) »	26000	28000
travi a doppio T base mm. 200-300 »	10500	11000	curve pressate 40x19 (n. 24 per mq.) »	28000	30000
Lamiere: omogenee nere base mm. 39/10 »	13000	14000	di Livorno pressate (n. 26 per mq.) »	28000	30000
piane zincate base n. 20 »	19000	20000	piane o marsigliesi (n. 14 per mq.) »	45000	50000
ondulate zincate base n. 20 »	20000	21000	Blocchi a T. per solai: cm. 12x25x25 »	44000	48000
Zinco in fogli base n. 10 »	31500	32000	cm. 14x25x25 »	51000	55000
Banda stagnata base 5X »	21000	23000	cm. 16x25x25 »	56000	59000
			cm. 20x20x25 »	62000	65000
			Mattonelle: in cemento unicolori . . . mq.	450	500
			in cemento a disegno »	850	1100
			in graniglia comuni »	700	800
			in graniglia colorate »	900	1200

Fase commerciale dello scambio - Condizioni di consegna

Prodotti agricoli

(prezzi di vendita dal produttore)

Cereali e leguminose: franco magazzino produttore;

Vino e olio: a) Vini, merce franco cantina produttore;

b) Olio d'oliva, franco deposito produttore;

Prodotti ortivi: merce resa sul luogo di produzione;

Frutta e agrumi: a) Frutta secca, franco magazzino produttore;

b) Frutta fresca e agrumi, merce resa sul luogo di prod.

Foraggi e mangimi: a) Fieno pressato, franco produttore;

b) Cruscamì di frumento, merce franco molino.

Bestiame e prodotti zootecnici

(prezzi di vendita dal produttore)

Bestiame da macello: franco tenimento fiera o mercato;

Bestiame da vita: franco tenimento, fiera o mercato;

Latte e prodotti caseari: a) Latte alim. fr. latteria o rivendita;

b) Formaggi, fr. deposito ind. o magazzino produttore;

c) Burro e ricotta, fr. latteria o rivend. o magazz. prod.;

Lana grezza: merce nuda franco magazzino produttore;

Pelli crude e conciate: a) Crude, fr. produtt. o raccoglitore;

b) Conciate, fr. conceria o stazione partenza.

Prodotti dell'industria boschiva

(prezzi di vendita dal produttore)

Combustibili vegetali: franco imposto su strada camionabile.

Legname da opera e da miniera - produzione locale:

franco camion o vagone ferroviario partenza;

traverse, merce resa franco stazione ferroviaria partenza;

Sughero lavorato: merce bollita, refilata ed imballata resa

franco porto imbarco;

Sughero estratto grezzo: merce alla rinfusa resa franco strada

camionabile.

Prodotti minerari

Talco: merce nuda franco stabilimento industriale.

Generi alimentari - Coloniali e diversi

(prezzi di vendita al dettagliante: da molino o da

grossista per le farine; da pastificio o da grossista

per la pasta; da grossista per i coloniali e diversi)

Farine e paste alim: a) Farine, fr. molino o dep. grossista;

b) Pasta: franco pastificio o deposito grossista;

Conserven alimentari e coloniali: franco deposito grossista;

Grassi - salumi e pesci conservati: franco deposito grossista;

Saponi - Carta: franco deposito grossista.

Materiali da costruzione

(prezzi di vendita dal commerciante)

Legname da opera d'importazione: fr. magazz. di vendita;

Ferro ed affini: merce franco magazzino di vendita;

Cemento e laterizi: merce franco magazzino di vendita;

per le mattonelle, fr. cantiere produttore.

TARIFFE TRASPORTI CON AUTOMEZZI PRATICATE NEL MESE DI APRILE 1961

A) Autotrasporti

Autocarro - portata q.li 15-17 al Km. L. 55-60

 " " 25 " " 60-70

 " " 40 " " 70-80

 " " 50 " " 80-90

Autocarro - portata q.li 60 al Km. L. 90-100

 " " 80 " " 100-120

Autotreno - portata q.li 180 " " " 180-200

 " " 200 " " 200-220

B) Autovetture in servizio di noleggio da rimessa: per macchine a 4 e 5 posti (compreso l'autista) al Km. L. 45-50

Le tariffe degli autotrasporti merci sono riferite al Capoluogo ed ai principali centri della Provincia, mentre le tariffe delle autovetture in servizio di noleggio da rimessa si riferiscono soltanto al Capoluogo.

Rosas

Unico concessionario in NUORO degli orologi
OMEGA
TISSOT
EBEL

OREFICERIA

E GIOIELLERIA

e delle porcellane

Corso Garibaldi, 99

ROSENTHAL

NUORO

*Per consulenza ed assistenza in materia **tributaria**, amministrativa, commerciale, contabile etc. rivolgersi allo studio del*

RAG. EGIDIO GHIANI

Via Lombardia — NUORO — Telefono 24-34

AUTOFORNITURE

C. CAGGIARI

Via Angioi, 3 - NUORO - Tel. 21.57

Accumulatori «Hensemberger»

Cuscinetti a sfere «Riv»

Guarnizioni «Ferodo» per freni

IL CAFFE' DA TUTTI PREFERITO

MOKADOR

DI RAU & TARAS - CON SEDE IN SASSARI

Concessionario: CALEGARI FRANCESCO - MACOMER - Corso Umberto, 47 - Tel. 20.72

VENDITA AL DETTAGLIO E ALL'INGROSSO

Depositi e negozi di vendita: CAGLIARI - ORISTANO - NUORO - OLBIA - OZIERI - TEMPIO - BOSA - ALGHERO

BANCO DI NAPOLI

ISTITUTO DI CREDITO DI DIRITTO PUBBLICO FONDATA NEL 1539

CAPITALE E RISERVE: L. 2.823.309.405

FONDI DI GARANZIA: L. 24.400.000.000

OLTRE 400 FILIALI IN ITALIA

SUCCURSALE DI NUORO

Corso Garibaldi n. 44 - Telef. $\left. \begin{array}{l} 21.33 \\ 20.14 \end{array} \right\}$

FILIALI IN SARDEGNA:

Arbus - Bitti - Cagliari - Calangianus - Carbonia - Ghilarza - Gonnosfanadiga -
Guspini - La Maddalena - Lanusei - Nuoro - Olbia - Oristano - Ozieri -
Quartu Sant' Elena - San Gavino Monreale - Sant' Antioco - Sassari -
Serramanna - Sorgono - Tempio Pausania - Villacidro



Tutte le operazioni ed i servizi di Banca

Rag. NINO DEROMA

NUORO

Ferro - Cementi

Laterizi - Legnami

Vetri - Carburanti

Lubrificanti - Vernici



UFFICIO E MAGAZZINI
Piazza Vittorio Eman. 28
Tel. 24-93 - Abit. 29-69
« 22-23

Commercianti

dell' Abbigliamento !

ORTOBENE



LA-CO-BE

incrementerete le
vostre vendite
provvedendovi
subito degli arti-
coli di calze e
maglieria

M A R C A

ORTOBENE

LA
MARCA

DI FIDUCIA

B I G L I E T T I

FERROVIARI

A E R E I

MARITTIMI

AUTOMOBILISTICI

p r e s s o

AGENZIA VIAGGI
NUORO

Piazza Vitt. Em. - Telef. 22-95 - 24-63

ANCOR

BANCO DI SARDEGNA

ISTITUTO DI CREDITO DI DIRITTO PUBBLICO

ISTITUTO REGIONALE PER IL CREDITO AGRARIO

(sorto dagli Istituti di credito agrario creati con legge 2-8-1897, n. 382)

SEDE LEGALE

Cagliari

SEDE AMMINISTRATIVA

E DIREZIONE GENERALE

Sassari

28 Filiali

I N S A R D E G N A

290 Uffici locali

Filiali nella Penisola : GENOVA - ROMA

Tutte le operazioni di Banca — Tutte le operazioni di
credito all' Agricoltura — Servizi di Cassa e Tesoreria —
Emissione di assegni circolari propri — Servizio incasso
effetti in tutta l' Isola e nella Penisola

*Buoni fruttiferi del Banco di Sardegna
agli interessi più alti*



Un Banco al servizio dell' economia della Sardegna

Notiziario Economico

~~~~~ Mensile della Camera di Commercio Industria e Agricoltura ~~~~~

**N U O R O**



Giovani artisti nuoresi: De Gonare - «Il contadino»

ANNO XVI

MAGGIO-GIUGNO 1961

Spedizione in abbonamento postale - Gruppo 3

NUM. 5-6



# Camera di Commercio Industria e Agricoltura di Nuoro

## COMPOSIZIONE GIUNTA CAMERALE

*Presidente:* Rag. GEROLAMO DEVOTO

*Membri:*

Rag. NINO DEROMA, in rappresentanza dei commercianti  
Cav. MICHELE DADDI, in rappresentanza degli industriali  
Dr. ENNIO DELOGU, in rappresentanza degli agricoltori  
Sig. AGOSTINO CHIRONI, in rappresentanza dei lavoratori  
Prof. MICHELE SANNA, in rappresentanza dei coltivatori diretti  
Cav. GIUSEPPE PAGANO, in rappresentanza dei marittimi

*Segretario Generale:* Dr. RENATO RAVAJOLI

## COLLEGIO DEI REVISORI

*Presidente:* Ing. GIUSEPPE MONNI, in rappresentanza degli agricoltori

*Membri:*

Rag. DOMENICO DI FRANCESCO, in rappresentanza degli industriali  
Sig. VITTORIO ROVINETTI, in rappresentanza dei commercianti

## TARIFFE DI ABBONAMENTO E DELLE INSERZIONI

Sono stabilite nella misura seguente le tariffe di abbonamento - cumulativo - al quindicinale "*Bollettino Ufficiale dei Protesti Cambiari*", ed al mensile "*Notiziario Economico*", nonché le tariffe di pubblicità, inserzioni per rettifiche, dichiarazioni ecc.:

|                     |                                                                                                              |         |
|---------------------|--------------------------------------------------------------------------------------------------------------|---------|
| <u>ABBONAMENTI:</u> | per un anno . . . . .                                                                                        | L. 3000 |
|                     | Una copia singola del «Bollettino Protesti» o del «Notiziario» . . . . .                                     | » 200   |
| <u>PUBBLICITÀ:</u>  | spazio una pagina per 12 numeri L. 25.000 per un numero . . . . .                                            | L. 3000 |
|                     | » $\frac{1}{2}$ » » » » 15.000 » » » . . . . .                                                               | » 2000  |
|                     | » $\frac{1}{4}$ » » » » » 8.500 » » » . . . . .                                                              | » 1200  |
|                     | » $\frac{1}{8}$ » » » » » 5.000 » » » . . . . .                                                              | » 700   |
|                     | » $\frac{1}{16}$ » » » » » 3.000 » » » . . . . .                                                             | » 500   |
| <u>INSERZIONI:</u>  | per rettifiche, dichiarazioni, ecc. sul «Bollettino Protesti» per ogni rettifica, dichiarazione ecc. . . . . | L. 1000 |



# DITTA DITEL & MICHELETTI

---

**NUORO** - Uffici: Via Roma N. 100 - Tel. 2417 - 2687  
Magazzini: Via Asiago N. 7 - Tel. 2262  
Via Dalmazia  
Abitazione: Via Veneto 10 - Tel. 2256  
Via Roma 65 (piano terreno) Tel. 2548

**OLBIA** - Uffici e Magazzini: Via Genova 37 - Tel. 4228  
Abitazione: Corso Umberto - Tel. 4428

---

*FERRO TONDO E TRAVI DI FERRO - CEMENTI - CALCE VIVA  
E CALCE IDRAULICA - LATERIZI - SOLAI IN LATERIZIO DI DI-  
VERSE FABBRICHE - LEGNAMI - SERRANDE IN LEGNO - COM-  
PENSATI - MASONITE E FAESITE - BITUMI - ASFALTI - MASTICI  
BITUMINOSI E SIMILI - CARTA E CARTONI CATRAMATI - PIT-  
TURE E VERNICI.*

*DOMOLUX E IDROTITANIA (moderna pittura opaca all'acqua) - MA-  
TERIALI «FIBRONIT» IN GENERE - TUBI DI GRÈS E RELATIVI  
ACCESSORI E PEZZI SPECIALI - MARMETTE E MARMETTONI IN  
VASTISSIMO ASSORTIMENTO - RECINZIONI IN FERRO ED IN  
CEMENTO ARMATO - MATERIALI PER IMPIANTI IGIENICO-SANI-  
TARI E PER L'IDRAULICA.*

*MANDATARI ED AGENTI DI COMMERCIO DELLA SOC. PER AZIONI  
ITALIANA INTONACI «TERRANOVA» - MILANO*

**Quant'altro occorre per l'edilizia**





*Ditta*  
*Giovanni Maltu*

~~~~~ VIA ROMA ~~~~~

Concessionario per la zona
di Nuoro di:

REMINGTON RAND ITALIA
S. p. A.

MACCHINE PER SCRIVERE -
MACCHINE ADDIZIONATRICI - CALCOLATRICI -
CONTABILI - SCHEDARI KARDES - APPARECCHI
PER FOTOCOPIA E MICRORIPRODUZIONE

NECCHI macchine per cucire

ELETTRODOMESTICI

PIBIGAS

COMMERCIALE SARDA

FILIALE DI NUORO

Corso Garibaldi, 52

Telefono 29.43

GAS LIQUIDI - FORNELLI

CUCINE DI OGNI TIPO

FRIGORIFERI

ELETTRODOMESTICI



F O R N A C I S C A N U

G U S P I N I

Tel. n. 94.923

A S S E M I N I

Tel. n. 96.404

- Solai comuni ed a camera d'aria
«Brevettati» altezze da cm. 8 a cm. 50
- Tavelloni ■ Tavelle ad incastro e Perret
- Campigiane ■ Tegole marsigliesi e curve
- Laterizi per ogni applicazione

- Marmette e marmettoni
comuni e di lusso

- Pianelle unicolori e disegni

- Tubi in cemento fabbricati con speciali
giropresse e qualsiasi lavoro in cemento

I prodotti migliori a prezzi modici

~~~~~ **INTERPELLATECI!**



# NOTIZIARIO ECONOMICO

DELLA CAMERA DI COMMERCIO INDUSTRIA E AGRICOLTURA DI NUORO

PUBBLICAZIONE MENSILE

DIREZIONE E AMMINISTRAZIONE PRESSO LA CAMERA DI COMMERCIO INDUSTRIA E AGRICOLTURA  
Abbonamento annuo L. 3000 - Un numero L. 200 - C.C. Postale 10/1486 - Sped. in abb. postale - Gruppo 3  
Per le inserzioni e la pubblicità rivolgersi all'Amministrazione del «Notiziario» presso la Camera di Commercio

## SOMMARIO

La Legge istitutiva della Scuola Professionale per l'Industria e l'Artigianato a Nuoro

Cambi doganali

Sintesi dell'andamento economico in Provincia

Registro Ditte

Prezzi

## La Legge istitutiva della Scuola Professionale per l'Industria e l'Artigianato a Nuoro

Nel mentre il Consorzio Provinciale per l'Istruzione Tecnica, anche per l'interessamento tempestivo del nuovo Assessore Regionale al Lavoro ed alla Pubblica Istruzione, provvede al reperimento di locali provvisori per il funzionamento dell'Istituto Professionale per l'Industria e l'Artigianato ed avvia le pratiche necessarie per la costruzione del relativo edificio, pensiamo far cosa utile riportando il testo integrale della legge regionale istitutiva della scuola in parola.

L'opera importantissima sotto diversi aspetti sociali, didattici, umani, è destinata a rappresentare una tappa basilare nella nuova improcastinabile impostazione della istruzione professionale in provincia.

La Camera di Commercio di Nuoro, che ne sottolineò a più riprese l'utilità, assumendosi nel contempo la primogenitura della iniziativa, è particolarmente lieta di renderne nota l'avvenuta definitiva impostazione ed il felice avvio.

### Legge Regionale 3 Febbraio 1961 n. 2

#### Istituzione in Nuoro di un Istituto Professionale per l'Industria e l'Artigianato

ART. 1 - L'Amministrazione regionale, allo scopo di favorire la preparazione di personale idoneo all'esercizio di attività di ordine esecutivo nei settori dell'industria e dell'artigianato, è autorizzata a concorrere nelle spese per la istituzione in Nuoro di un Istituto professionale a indirizzo industriale e artigianale.

ART. 2 - L'Istituto di cui al precedente art. 1 è costituito dalle seguenti scuole professionali con le sezioni sotto indicate:

a) scuola professionale per l'industria meccanica, con le sezioni: meccanici, tornitori, aggiustatori, fresatori; elettromeccanici, meccanici d'auto e verniciatori;

b) scuola professionale per l'industria edilizia, con le sezioni: muratori, cementisti, stuccatori, carpentieri e idraulici;

c) scuola professionale per la lavorazione del legno, con le sezioni: falegnami, ebanisti, mobiliari.

In rapporto allo sviluppo delle attività economiche possono essere istituite altre scuole professionali con una o più sezioni specializzate.

ART. 3 - L'Istituto ha personalità giuridica ed autonomia amministrativa, è posto sotto la vigilanza e tutela del Consorzio provinciale per l'istruzione tecnica di Nuoro, ed è amministrato da un Consiglio di amministrazione costituito da:

a) due rappresentanti dell'Amministrazione regionale;

b) un rappresentante della Camera di Commercio, industria e agricoltura della Provincia di Nuoro;



c) un rappresentante dell'Amministrazione provinciale di Nuoro;

d) un rappresentante dell'Amministrazione della città di Nuoro.

Il Preside dell'Istituto fa parte del Consiglio di amministrazione con voto consultivo ed esercita le funzioni di segretario.

La nomina del Consiglio di amministrazione, previa le indicazioni degli organi ed enti rappresentati, è di sposta con decreto del Presidente della Giunta regionale, cui spetta anche la scelta, tra i componenti del Presidente del Consiglio stesso.

Possono essere chiamati a far parte del Consiglio di amministrazione, con voto consultivo, quelle persone e quegli enti che diano un notevole contributo tecnico ed economico al funzionamento dell'Istituto.

ART. 4 - Il riscontro della gestione finanziaria ed amministrativa dell'Istituto è affidato a tre revisori dei conti, nominati con decreto del Presidente della Giunta regionale. Due dei revisori sono designati dall'Assessore regionale all'Istruzione di concerto con l'Assessore regionale alle finanze; uno del Consorzio provinciale per l'istruzione tecnica di Nuoro.

I revisori esaminano il bilancio preventivo e il conto consuntivo e compiono tutte le verifiche necessarie per assicurarsi del regolare andamento della gestione dell'Istituto.

I revisori sono nominati per la durata di un triennio e possono essere confermati.

ART. 5 - Il Consiglio di amministrazione dura in carica tre anni.

Quando ne sia riconosciuta la necessità, il Presidente della Giunta regionale, su proposta del Consorzio provinciale per l'istruzione tecnica di Nuoro, scioglie con suo decreto il Consiglio di amministrazione e nomina un Commissario per l'amministrazione straordinaria fissando il termine entro il quale il Consiglio di amministrazione deve essere ricostituito.

ART. 6 - L'organizzazione ed il funzionamento dell'Istituto sono disciplinati da uno statuto adottato dal Consiglio di amministrazione, tenute presenti le disposizioni statali per gli istituti simili, ed approvato dall'Assessore regionale all'istruzione.

ART. 7 - Alle spese di funzionamento dell'Istituto si provvede:

a) con i contributi degli enti partecipanti;

b) con eventuali contributi di altri enti, di associazioni e di privati;

c) con i proventi dei laboratori e delle officine.

ART. 8 - Fino a quando non sarà ottenuta la statizzazione, e comunque per non oltre un triennio, l'Amministrazione regionale è autorizzata a concorrere alle spese per il funzionamento dell'Istituto con un contributo annuo non superiore a lire 25 milioni, da erogare a favore del Consorzio provinciale per l'istruzione tecnica di Nuoro. Detta spesa fa carico al

capitolo 123 dello stato di previsione della spesa del bilancio regionale per l'anno 1961 ed ai capitoli corrispondenti dei bilanci successivi.

ART. 9 - E' autorizzata la spesa di lire 200 milioni per la costruzione della sede dell'Istituto.

Detta spesa che fa carico per lire 75 milioni al bilancio regionale per l'anno 1961 e per lire 125 milioni al bilancio regionale per l'anno 1962, è effettuata secondo le norme in vigore per l'esecuzione di lavori pubblici di interesse regionale.

Nello stato di previsione della spesa del bilancio regionale per l'anno 1961 è istituito il capitolo 140 bis («Spese per la costruzione in Nuoro di un Istituto professionale per l'industria e l'artigianato»).

A favore di detto capitolo è stornata la somma di lire 75 milioni dal capitolo 44 dello stato di previsione della spesa del bilancio regionale per l'anno 1961 (Fondo speciale per fronteggiare oneri dipendenti da nuove disposizioni legislative).

La presente legge sarà pubblicata nel Bollettino Ufficiale della Regione.

E' fatto obbligo a chiunque spetti di osservarla e di farla osservare come legge della Regione.

Cagliari, lì 16 marzo 1961

## Cambi doganali

|                                             |           |
|---------------------------------------------|-----------|
| Argentina - Peso . . . . .                  | 7,45      |
| Australia - Lst. australiana . . . . .      | 1.385,90  |
| Austria - Scellino . . . . .                | 23,847    |
| Belgio-Lussemburgo - Franco belga . . . . . | 12,412    |
| Canadà - Dollaro canadese . . . . .         | 628,375   |
| Danimarca - Corona danese . . . . .         | 89,545    |
| Finlandia - Markka . . . . .                | 1,94      |
| Francia - 1 Fr. fr. nuovo . . . . .         | 126,659   |
| Germania - Marco . . . . .                  | 156,322   |
| Gran Bretagna - Lst. . . . .                | 1.732,375 |
| Grecia - Dracma . . . . .                   | 20,48     |
| India - Rupia . . . . .                     | 130,38    |
| Jugoslavia - Dinaro . . . . .               | 0,81      |
| Norvegia - Corona norvegese . . . . .       | 86,605    |
| Nuova Zelanda - Lst. neozelandese . . . . . | 1.725,90  |
| Paesi Bassi - Fiorino . . . . .             | 172,75    |
| Pakistan - Rupia . . . . .                  | 130,38    |
| Portogallo - Scudo . . . . .                | 21,615    |
| Spagna - Peseta . . . . .                   | 10,36     |
| Stati Uniti - Dollaro . . . . .             | 620,60    |
| Svezia - Corona svedese . . . . .           | 120,26    |
| Svizzera - Franco svizzero . . . . .        | 143,34    |
| Turchia - L. turca . . . . .                | 68,89     |
| Unione sud Africa - Rand . . . . .          | 867,27    |



# SINTESI DELL'ANDAMENTO ECONOMICO DELLA PROVINCIA

Maggio - Giugno 1961

## Agricoltura

### Condizioni climatiche

Durante il mese di maggio il tempo è stato variabile, con giornate calde e asciutte intercalate ad altre fresche e piovose. Comunque, le scarse precipitazioni cadute sporadicamente su tutto il territorio provinciale non hanno ridotto i danni causati dalla prolungata siccità dei mesi invernali. Solo le abbondanti piogge di aprile riuscirono a salvare le colture non irrimediabilmente perdute con la siccità che prolungava per oltre quattro mesi. Nelle zone della costa orientale sarda, dove le piogge cadute sono state ridottissime anche durante il mese di aprile, la situazione permaneva a fine maggio grave e criticissima.

Durante il mese di giugno il tempo si è mantenuto bello e solo nella prima quindicina si è verificata qualche breve precipitazione a carattere temporalesco. La temperatura ha raggiunto valori superiori a quelli normali ed è stata particolarmente elevata verso la fine del mese.

Hanno spirato venti deboli di ponente.

### Stato delle coltivazioni

L'andamento climatico di maggio non è stato certo favorevole sia alle colture erbacee che a quelle arboree, non avendo neppure favorito la coltivazione di quelle colture a semina primaverile (barbabietola, erbai, prati, colture industriali, ecc.) che avrebbero sollevato l'economia aziendale di molte zone. Anche i pascoli, dopo il risveglio conseguente alle piogge di aprile, non hanno continuato a sviluppare per la generale carenza di umidità dei terreni.

Durante il mese di giugno, invece, il tempo non ha influito negativamente nelle coltivazioni in atto. La produzione delle colture foraggere e di quelle erbacee in generale è stata scarsissima, particolarmente nelle zone orientali, a causa delle sfavorevoli condizioni climatiche verificatesi nei mesi precedenti e delle quali si è trattato nelle ultime relazioni.

Lo stato delle coltivazioni arboree appare sempre buono e la loro produzione si presenta ovunque abbondante.

Per ora non si lamentano preoccupanti attacchi di peronospora e di altre malattie parassitarie.

Sono in via di ultimazione i lavori di sfalcio dei foraggi e di fienagione, mentre è in pieno corso la mietitura dei cereali minori e del frumento.

La superficie investita a barbabietola da zucchero in provincia risulta quest'anno di Ha 40, contro i 50 dello scorso anno.

### Allevamento del bestiame e sue condizioni sanitarie

Le condizioni sanitarie del bestiame risultano generalmente buone. Non si lamentano malattie infettive, salvo qualche caso sporadico di afta epizootica verificatosi a Desulo e che non ha avuto ulteriore diffusione.

A causa delle scarse produzioni foraggere dovute all'avverso andamento stagionale, il bestiame si trova in cattivo stato di nutrizione particolarmente nelle zone costiere orientali, ove la situazione permane pertanto grave. Si teme, peraltro, che tale situazione possa ancora peggiorare data la scarsità e, in molti casi, la mancanza di scorte di foraggio.

Nelle zone zootecnicamente progredite si è supplito in parte alla carenza di foraggio con la somministrazione di mangimi concentrati.

### Cifre ufficiali e valutazione sui raccolti

Sono stati elaborati a cura dell'Ispettorato Provinciale dell'Agricoltura i dati definitivi sulle seguenti produzioni realizzate nel corrente anno:

- maggio 1961 - patate primaticce superf. Ha. 41,50 - produzione q.li 2.891;
- giugno 1961 - fave fresche - superf. Ha. 97 - produzione q.li 3.145;
- fave da granella - superf. Ha. 4.462 - produzione q.li 39.518.

Lo stesso Ispettorato ha inoltre elaborato i dati di previsione concernenti le seguenti produzioni riferite sempre alla corrente campagna agraria:

- orzo - superficie Ha. 6.489 - produzione q.li 49.041;
- avena - superficie Ha. 2.512 - produzione q.li 19.859;
- pomod - superficie Ha. 345 - produzione q.li 64.932;

## Industria

L'andamento produttivo del settore industriale durante i mesi di maggio e giugno deve considerarsi pressoché normale. Da segnalare soltanto una maggiore intensità produttiva nel settore laniero-tessile e in quello caseario, peraltro prevista nella precedente relazione. Ad essi, specie nel mese di giugno, si è aggiunto con un certo apporto il settore edile particolarmente nel campo dei lavori pubblici.

Non si hanno da segnalare nuove iniziative industriali di particolare rilievo economico.

Non si sono verificate deficienze di materie prime o di forza motrice e così anche di manodopera che è sempre adeguata alle necessità delle aziende.

Discreti i rapporti di lavoro; al riguardo si segnala uno sciopero nel settore estrattivo, e precisamente dei dipendenti di una nota azienda mineraria della provincia che lavorano presso le cave di talco di Orani.

Aderiscono a tale sciopero una ottantina di operai che per motivi salariali si sono inizialmente astenuti dal lavoro per una sola giornata (26 giugno) e hanno poi ripreso compatti lo sciopero a tempo indeterminato.

I costi di lavorazione permangono ancora generalmente stazionari, ma con tendenza piuttosto all'aumento.

Lieve diminuzione si è registrata nel numero complessivo dei disoccupati nel ramo industriale rispetto al mese di aprile u. s.

In particolare, per i principali settori, è risultato:

### Industria mineraria

Durante il bimestre in esame l'attività produttiva delle principali aziende minerarie della provincia si è concretata nelle seguenti produzioni:

- mese di maggio: minerali di rame, piombo e zinco tonn. 300, talco grezzo tonn. 2.800;

- mese di giugno: minerali di rame, piombo e zinco tonn. 270, talco grezzo tonn. 2.500.

Le successive lavorazioni effettuate in provincia per quanto riguarda una parte del talco estratto nelle cave di Orani hanno portato alla preparazione dei seguenti quantitativi di talco ventilato: maggio tonn. 1.300, giugno tonn. 800.

I quantitativi di minerali spediti nella Penisola ammontano nel bimestre: concentrati di rame, piombo e zinco tonn. 732, talco grezzo tonn. 3.000 diretto agli stabilimenti di macinazione di Livorno, talco ventilato tonn. 2.100.

Risultano, inoltre, spedite all'estero tonn. 464 di rame nel mese di maggio.

Il numero degli operai occupati presso le suddette aziende è rimasto invariato.

Per il prossimo mese di luglio è prevista una contrazione nella produzione sia di talco grezzo che di talco ventilato in conseguenza dello sciopero in atto di cui si è accennato più sopra.

### Industria casearia

Dato l'andamento stagionale quest'anno diversi caseifici sono rimasti aperti e funzionanti anche durante il mese di giugno. Pertanto anche se la produzione nei primi mesi risultava inferiore a quella degli stessi mesi dello scorso anno, la produzione complessiva deve ritenersi pressoché uguale a quella della precedente campagna, dato



appunto il più lungo periodo di lavorazione. Viene comunque confermata una produzione casearia assai scarsa in tutta la zona della Baronia, dove il bestiame ha eccessivamente sofferto a causa della prolungata siccità.

L'andamento del mercato si mantiene prevalentemente calmo, per mancanza di richieste di prodotto nell'attuale periodo di normale stasi stagionale.

Nei mesi di maggio e giugno sono stati rilasciati dalla Camera di Commercio due soli visti I.C.E. su fatture commerciali per l'esportazione di q.li 67 di pecorino «tipo romano» verso l'area del dollaro.

#### *Industria laniero-tessile*

Lo stabilimento tessile del Gruppo Lanario Sardo ha continuato a lavorare a ritmo soddisfacente per la produzione di coperte di lana. Il quantitativo complessivamente prodotto durante il bimestre ammonta a oltre 9 mila coperte.

Durante lo stesso periodo sono stati spediti nella Penisola metri 6 mila circa di tessuti (panni militari) e quasi 4 mila coperte di lana.

La mano d'opera occupata nello stabilimento è aumentata in giugno di alcune unità rispetto al mese precedente.

Sull'andamento della produzione nel prossimo trimestre luglio-settembre è previsto un certo incremento per forniture militari.

#### *Industria edilizia*

Quale indice dell'attività edilizia svolta nei maggiori centri della provincia durante il periodo in rassegna, si riportano i dati relativi alle opere costruite nel solo Comune capoluogo di Nuoro:

| <i>Opere costruite</i>      | <i>Maggio</i> | <i>Giugno</i>      |
|-----------------------------|---------------|--------------------|
| - fabbricati (nuovi)        | 2             | (solo ampliamenti) |
| - volume in metri cubi      | 3.245         | 1.722              |
| - abitazioni                | 3             | 6                  |
| - stanze                    | 12            | 15                 |
| - accessori                 | 13            | 14                 |
| - altri vani                | 5             | -                  |
| <b>TOTALE GENERALE VANI</b> | <b>30</b>     | <b>29</b>          |

Nello stesso periodo risultano progettate le seguenti costruzioni: nel mese di maggio n. 11 fabbricati di 30.436 metri cubi di volume comprendenti 56 abitazioni e 456 vani; - nel mese di giugno n. 4 fabbricati per un volume di 9.100 metri cubi, comprendenti n. 13 abitazioni e 132 vani.

#### *Altre industrie*

Permane sempre ridotta l'attività nel settore conciario e così pure, in questo ultimo periodo, l'attività dei molini, industriali e artigiani, che solo col prossimo mese a raccolto ultimato si prevede potranno lavorare nuovamente a pieno ritmo.

Piena attività nel settore di produzione dei laterizi, manufatti di cemento e nelle fornaci di calce, connessa con l'incremento edilizio e dei lavori pubblici.

### **Commercio**

#### *Al minuto*

L'andamento delle vendite ha segnato - come previsto - un ulteriore incremento nel comparto dell'abbigliamento, delle calzature, dei pubblici esercizi, ed ancora nel settore dei materiali da costruzione (cemento, ferro, legnami, articoli igienici e sanitari, ecc.), dovuto principalmente a cause stagionali.

La situazione di fondo non ha comunque presentato variazioni rispetto ad aprile e valgono pertanto le notizie di carattere generale riferite più volte nelle precedenti relazioni.

Le giacenze di negozio permangono piuttosto esuberanti e la rotazione delle merci è sempre più o meno lenta, a causa delle limitate vendite.

Sempre poco diffuse le vendite straordinarie e di li-

quidazione, mentre si vanno sempre più intensificando le vendite a credito e rateali in tutti i settori merceologici, stante la vivace concorrenza in atto che caratterizza tutta l'attività commerciale.

Secondo le rilevazioni eseguite dal Comune Capoluogo nel bimestre in esame i prezzi al minuto dei generi alimentari hanno registrato le seguenti variazioni:

- *mese di maggio: in aumento:* carne di agnello da L. 750 a L. 800 al Kg.; carciofi sardi da L. 126 a L. 140 al Kg., piselli freschi da L. 92 a L. 122 al Kg., pere da L. 210 a L. 220 al Kg., arance da L. 143 a L. 160 al Kg.; *in diminuzione:* fave fresche da L. 120 a L. 100 al Kg., cipolle da L. 112 a L. 100 al Kg.;

- *mese di giugno: in aumento:* patate comuni da L. 60 a L. 70 al Kg., mele comuni da L. 150 a L. 155 al Kg., arance da L. 160 a L. 220 al Kg.; *in diminuzione:* zucchine da L. 250 a L. 113 al Kg., fagiolini da L. 250 a L. 150 al Kg., ciliegie da L. 193 a L. 150 al Kg., fragole da L. 520 a L. 500 al Kg., nespole da L. 166 a L. 156 al Kg..

Per quanto riguarda i prezzi al minuto dei generi di abbigliamento e degli articoli vari e servizi non risultano variazioni rispetto al mese di aprile, fatta eccezione di un aumento nel costo delle confezioni di abito per uomo, costo che è salito in maggio da L. 9.000 a L. 9.600.

#### *All'ingrosso*

Sull'andamento dei prezzi all'ingrosso praticati in provincia, si riportano di seguito le consuete notizie relative al mese di giugno, confrontate con le risultanze del mese precedente:

#### *Prodotti delle coltivazioni agricole*

##### *Cereali*

Nel settore dei cereali i prezzi del grano duro si sono mantenuti stazionari, mentre hanno subito riduzioni i prezzi dei cereali minori (orzo e avena), determinate dalle offerte dei produttori per esitare le residue giacenze di prodotto della decorsa campagna, nella imminenza del nuovo prodotto.

##### *Prodotti ortivi*

Nel settore dei prodotti ortivi hanno subito riduzioni i prezzi delle patate primaticce, dei fagioli verdi comuni e dei pomodori, determinate dall'incremento della produzione.

Mercato con sempre attive richieste di tali prodotti, ma le relative disponibilità risultano ancora alquanto modeste, per i danni causati alla produzione dalla siccità.

##### *Frutta e agrumi*

Fra i generi che risultano quotati nel mese precedente, hanno subito riduzioni i prezzi delle ciliegie, mentre si sono verificati aumenti nei prezzi dei limoni, variazioni determinate da fattore stagionale.

I prezzi medi degli altri prodotti delle coltivazioni agricole, (vini, olio d'oliva, foraggi), si sono mantenuti stazionari.

##### *Bestiame e prodotti zootecnici*

##### *Bestiame da macello*

Le quotazioni del bestiame da macello bovino, ovino e suino si sono mantenute in prevalenza stazionarie, essendosi soltanto verificata una riduzione nei prezzi medi degli agnelli, determinata da fattore stagionale.

##### *Prodotti caseari*

Nel settore dei prodotti caseari, i prezzi medi del formaggio pecorino tipo romano di vecchia produzione hanno subito ulteriori flessioni, determinate dalla mancanza di richieste nell'attuale periodo di normale stasi stagionale; le residue scorte di formaggio fiore sardo di vecchia produzione risultano ormai esaurite ed i prezzi del fiore sardo di nuova produzione si sono mantenuti stazionari, nonostante il maggior periodo di stagionatura del prodotto.

I prezzi del latte alimentare e delle uova fresche si sono mantenuti ugualmente stazionari.

##### *Prodotti forestali*

Nel mese di giugno, rispetto al precedente mese di maggio, non si sono verificate variazioni nei prezzi medi alla produzione dei prodotti forestali, (combustibili vegetali, puntelli da miniera e traverse per ferrovie).



I prezzi del sughero estratto grezzo hanno invece subito delle riduzioni, determinate dalle persistenti difficoltà di collocamento del prodotto.

#### Prodotti e mezzi tecnici per l'agricoltura

Per tali prodotti si sono verificate soltanto le seguenti variazioni:

##### Foraggi e mangimi

In tale settore risulta una riduzione dei prezzi dell'avena, determinata dalle offerte dei produttori nella immenza del nuovo raccolto.

Si sono invece verificati ulteriori aumenti nei prezzi medi dei cruscami di frumento, apportati dai molini locali per la contrazione delle relative scorte.

##### Carburanti per uso agricolo

Nel settore dei carburanti risulta la nota riduzione di L. 300 al q.le dei prezzi relativi al gasolio e petrolio per uso agricolo, a seguito dei nuovi prezzi massimi di vendita dei prodotti petroliferi agevolati, fissati dal Comitato Interministeriale dei Prezzi con provvedimento n. 995 del 9 giugno 1961.

I prezzi medi di tutti gli altri prodotti e mezzi tecnici per l'agricoltura, (concimi chimici ed antiparassitari, altri foraggi e mangimi, sementi, macchine ed attrezzi agricoli) si sono mantenuti stazionari.

## Credito e risparmio

### Considerazioni generali

Durante il bimestre in esame non sono state segnalate variazioni nelle condizioni generali del credito e nei tassi delle operazioni bancarie.

Anche l'afflusso del risparmio agli sportelli bancari e le richieste di credito hanno mantenuto un andamento pressoché stazionario.

Le operazioni effettuate dall'Istituto di emissione nel suddetto bimestre si sono concretate nelle seguenti cifre: (in migliaia di lire).

|                          | Maggio         | Giugno           |
|--------------------------|----------------|------------------|
| - anticipazioni concesse | 202.000        | 159.500          |
| - effetti riscontati     | -              | 2.337.200        |
| <b>Totale</b>            | <b>202.000</b> | <b>2.496.700</b> |

Assai elevato risulta l'ammontare degli effetti riscontati nel mese di giugno u.s.; è opportuno però far rilevare che nei precedenti mesi di marzo, aprile e maggio non si sono verificate operazioni di sconto.

Si osserva, inoltre, che l'andamento delle anticipazioni concesse presenta negli ultimi tre mesi una continua, seppure lieve flessione; l'importo di tali operazioni è infatti passato da 258 milioni in marzo a 211 in aprile, a 202 in maggio e infine a 159 milioni e mezzo in giugno. Non si conoscono le ragioni di tale flessione.

### Risparmio bancario

La consistenza dei depositi fiduciari presso le banche al 31 marzo 1961 (ultima situazione nota) era di lire 11 miliardi 590 milioni 225 mila, con un aumento di oltre 400 milioni rispetto alla consistenza alla fine del trimestre precedente, cioè al 31 dicembre 1960.

I conti correnti di corrispondenza, invece, presentavano alla stessa data di marzo u.s., una diminuzione di circa 34 milioni di lire rispetto alla consistenza risultante alla fine del precedente trimestre.

Raffrontando i dati al 31 marzo 1961 con quelli riferiti alla stessa data dell'anno 1960, si rileva che tanto i depositi fiduciari che i conti correnti presentano alla fine del 1° trimestre del corrente anno un aumento che risulta piuttosto sensibile per i depositi (21,5%). Per una più completa visione dell'andamento del fenomeno, si riportano di seguito i dati riferiti ai periodi presi in considerazione (importi in migliaia di lire):

| Anno e Mese         | Depositi fiduciari C/c | di Corrispondenza |
|---------------------|------------------------|-------------------|
| al 31 marzo 1960    | 9.537.281              | 2.157.494         |
| al 31 dicembre 1960 | 11.176.862             | 2.354.077         |
| al 31 marzo 1961    | 11.590.225             | 2.320.131         |

### Risparmio postale

Sul movimento dei depositi presso le Casse postali della provincia e sulla emissione di buoni postali fruttiferi

si possono riferire solo i dati del primo quadrimestre dell'anno in corso, raffrontandoli con quelli dello stesso periodo dell'anno 1960 (importi in migliaia di lire):

| Anno e Mese   | Depositi       | Rimborsi       | Incremento     |
|---------------|----------------|----------------|----------------|
| <b>1960</b>   |                |                |                |
| Gennaio       | 124.530        | 69.801         | 54.729         |
| Febbraio      | 93.549         | 93.530         | 19             |
| Marzo         | 99.696         | 69.882         | 29.814         |
| Aprile        | 80.505         | 74.811         | 5.694          |
| <b>TOTALE</b> | <b>398.280</b> | <b>308.024</b> | <b>90.256</b>  |
| <b>1961</b>   |                |                |                |
| Gennaio       | 140.637        | 89.314         | 51.323         |
| Febbraio      | 91.485         | 71.760         | 19.725         |
| Marzo         | 103.526        | 83.384         | 20.142         |
| Aprile        | 111.868        | 81.234         | 30.634         |
| <b>TOTALE</b> | <b>447.516</b> | <b>325.692</b> | <b>121.824</b> |

I dati sopra riportati permettono di constatare il miglioramento che il primo quadrimestre del 1961 presenta su quello del 1960 (+35%) per quanto riguarda l'incremento.

Alla fine sempre del primo quadrimestre del 1961, e cioè al 30 aprile, presso le Casse postali di risparmio risultavano a credito dei depositanti somme per oltre 4 miliardi 905 milioni di lire, con un aumento di 457 milioni (13%) rispetto alla fine di aprile del 1960.

## Dissesti e protesti cambiari

### Fallimenti

Durante il mese di maggio sono stati dichiarati in provincia n. 2 fallimenti riguardanti ditte commerciali, di cui una Società di fatto con sede nel Capoluogo e l'altra una ditta individuale con sede nel comune di Lanusei.

Nel mese di giugno non si è verificato alcun fallimento nei comuni della provincia.

### Protesti cambiari

Durante il mese di maggio (ultimi dati elaborati) sono stati levati in provincia i seguenti protesti cambiari:

| NATURA DEL TITOLO          | Mese di Aprile 1961 |                    | Mese di Maggio 1961 |                    |
|----------------------------|---------------------|--------------------|---------------------|--------------------|
|                            | N.                  | Ammontare (L.)     | N.                  | Ammontare (L.)     |
| Pagherò e tratte accettate | 2.156               | 92.593.162         | 2.655               | 79.103.263         |
| Assegni bancari            | 26                  | 3.836.166          | 44                  | 5.098.733          |
| Tratte non accettate       | 1.171               | 51.211.360         | 1.309               | 50.400.688         |
| <b>TOTALE</b>              | <b>3.353</b>        | <b>147.640.688</b> | <b>4.018</b>        | <b>134.602.684</b> |

Rispetto ad aprile, il mese di maggio, segna una diminuzione del 14,6% sull'importo dei pagherò cambiari, pur essendo gli stessi aumentati come numero del 23,6%.

Anche per quanto riguarda le tratte non accettate si è avuta una lieve diminuzione dell'importo complessivo, pari all'1,6% circa, mentre il relativo numero è aumentato dell'11,8%.

Gli assegni bancari emessi a vuoto registrano, invece, l'aumento del 33% circa sul relativo importo e l'aumento del 69% come numero.

## Costo della vita

Gli indici del costo della vita riferiti al comune Capoluogo, calcolati con base 1938=1, sono risultati nei mesi di marzo e aprile 1961 (ultimi dati ufficiali pubblicati) i seguenti:

| Capitoli di spesa        | Aprile 1960  | Marzo 1961   | Aprile 1961  |
|--------------------------|--------------|--------------|--------------|
| Alimentazione            | 72,23        | 73,11        | 73,58        |
| Abbigliamento            | 64,62        | 65,54        | 65,54        |
| Elettricità e comb.      | 64,00        | 64,00        | 64,00        |
| Abitazione               | 42,75        | 46,01        | 47,91        |
| Spese varie              | 70,73        | 72,60        | 72,60        |
| <b>BILANCIO COMPLETO</b> | <b>66,87</b> | <b>68,15</b> | <b>68,77</b> |

L'indice generale del mese di aprile segna un aumento dello 0,8% rispetto al mese precedente e del 2,8% rispetto al mese di aprile 1960.

Anche l'indice generale del costo della vita riferito all'intera Nazione, presenta in aprile un aumento dello 0,6% rispetto al mese precedente e del 3,1% rispetto al mese di aprile 1960; esso è risultato, infatti, pari a 70,08 contro 69,66 nel precedente mese di marzo e 67,94 nel mese di aprile 1960.



# REGISTRO DELLE DITTE

M A G G I O 1961

## A) ISCRIZIONI

- 21575 - *Soc. r. l. "E.L.M.O."* - *Orosei* - sfruttamento cave di pietre e marmi e loro lavorazione 2.5.1961
- 21576 - *Mura Salvatore* - *Perdasdefogu* - autotrasporti di merci per c. terzi 2.5.1961
- 21577 - *Gaddeo Piero Salvatore* - *Orune* - autotrasporti per c. terzi 3.5.1961
- 21578 - *Soc. di fatto Barca Sante, Salvatore & Moretti Diego* - *Baunei* - autotrasporti per c. terzi 3.5.1961
- 21579 - *Soc. Cooperativa Agricola "Ogliastrea"* - *Bari-sardo* - azienda agricola e ortofrutticola 4.5.1961
- 21580 - *Soc. Cooperativa Edile "La Bittese"* - *Bitti* - industria edilizia 4.5.1961
- 21581 - *Bandinu Salvatore* - *Bitti* - autotrasporti per c. terzi 5.5.1961
- 21582 - *Soc. di fatto Pirisi Basilio & Montisci Sisinnio* - *Orgosolo* - autotrasporti per c. terzi 6.5.1961
- 21583 - *Massa Luigi Martino* - *Macomer* - amb. di tessuti 6.5.1961
- 21584 - *Secchi Salvatore* - *Bosa* - bar - caffè - liquori - dolciumi 6.5.1961
- 21585 - *Perria Giovanni* - *Cuglieri* - riv. carburanti e articoli per auto 6.5.1961
- 21586 - *Fancello Giuseppa* - *Irgoli* - latteria 6.5.1961
- 21587 - *Mastinu Antonio Giovanni* - *Montresta* - amb. frutta, verdura, olio, pesci 6.5.1961
- 21588 - *Congiu Antonio* - *Nuragus* - amb. frutta, verdura, alimentari 6.5.1961
- 21589 - *Soc. di fatto Cucca Giovanni & Settimio* - *Oliena* - riv. calzature, profumerie e barbieria 6.5.1961
- 21590 - *Puddu Maria Giuseppa* - *Oliena* - riv. alimentari, commestibili, ecc. 6.5.1961
- 21591 - *Mereu Assunta Maria* - *Sorgono* - bar-caffè 6.5.1961
- 21592 - *Saba Demetrio* - *Villagrande* - autotrasporti per c. terzi 8.5.1961
- 21593 - *Soc. di fatto Contu Paolo & Meleddu Giuseppa* - *Nurri* - autotrasporti per c. terzi 6.5.1961
- 21594 - *Pili Antonio* - *Tonara* - amb. frutta, verdura, maglierie 10.5.1961
- 21595 - *Frau Pierino* - *Nurallao* - autotrasporti per c. terzi 10.5.1961
- 21596 - *Mastinu Anna Grazia* - *Nuoro* - riv. vetri e specchi 13.5.1961
- 21597 - *Soc. di fatto Cossu Antonio & Morittu Giov. Agostino e Pietrino* - *Silanus* - cava di marmo e costruzioni edilizie 13.5.1961
- 21598 - *Bocuzzi Antonio* - *Nuoro* - amb. di tessuti 13.5.1961
- 21599 - *Soc. Cooperativa Ortofrutticola "Le Grazie"* - *Ilbono* - produzione e raccolta ortofrutticoli 15.5.1961
- 21600 - *Fara Maria* - *Cuglieri* - riv. alimentari, pane, ortofrutticoli e latteria 15.5.1961
- 21601 - *Floris Maria Claudina* - *Genoni* - riv. frutta e verdura 15.5.1961
- 21602 - *Meloni Giovanni* - *Laconi* - autonoleggio di rimessa 15.5.1961
- 21603 - *Cabiddu Antonio Ettore* - *Triei* - riv. alimentari, pane, coloniali 15.5.1961
- 21604 - *Ticca Giovanni* - *Nuoro* - amb. di orologi non preziosi 16.5.1961
- 21605 - *Podda Maria* - *Laconi* - autotrasporti per c. terzi 16.5.1961
- 21606 - *Disi Raimondo* - *Galtelli* - riv. apparecchi radio e tv 17.5.1961
- 21607 - *Manca Giovanni* - *Aritzo* - autotrasporti per c. terzi 17.5.1961
- 21608 - *Bellina Rosalia* - *Nuoro* - riv. alimentari, commestibili, pane, frutta e verdura 17.5.1961
- 21609 - *Basoccu Angelo* - *Villagrande* - autotrasporti per c. terzi 18.5.1961
- 21610 - *Angheluddu Antonio* - *Fonni* - autotrasporti per c. terzi 18.5.1961
- 21611 - *"Albergo Bue Marino"* di *Spanu Francesco* - *Dorgali* - albergo - ristorante 18.5.1961
- 21612 - *Lai Antonio* - *Orosei* - ingrosso di ortofrutticoli 19.5.1961
- 21613 - *Lai Michele* - *Orosei* - ingrosso di ortofrutticoli 19.5.1961
- 21614 - *Soc. di fatto Apeddu Giovanni & Puddu Salvatore* - *Orosei* - autotrasporti per c. terzi 20.5.1961
- 21615 - *Beccu Atzori Vittoria* - *Bitti* - riparazioni e vendita di apparecchi radioelettrici e mat. elettrico 20.5.1961
- 21616 - *Caddori Biagio* - *Arzana* - autotrasporti per c. terzi 22.5.1961
- 21617 - *Manca Gonaria* - *Nuoro* - autotrasporti per c. terzi 22.5.1961
- 21618 - *Melis Giuseppe* - *Desulo* - amb. di frutta, verdura, legumi 26.5.1961
- 21619 - *Melis Domenico* - *Perdasdefogu* - autotrasporti per c. terzi 26.5.1961
- 21620 - *Usala Emanuele* - *Escalaplano* - riv. droghe, coloniali, ferramenta e lab. falegnameria 26.5.1961
- 21621 - *Murru Orlando* - *Gavoi* - riv. frutta e verdura 26.5.1961
- 21622 - *Lai Giuseppina* - *Seulo* - bar-caffè 26.5.1961
- 21623 - *Dalu Enrichetta* - *S. Teodoro* - riv. alimentari, coloniali, ecc. 26.5.1961
- 21624 - *Soc. Cooperativa Edile* - *Mamoiada* - industria edilizia 26.5.1961
- 21625 - *Soc. di fatto Manno Vincenzo & Brisi Salvatore* - *Sennariolo* - autotrasporti per c. terzi 29.5.1961
- 21626 - *Soc. di fatto Calia Lucia & Muggianu Salvatore* - *Baunei* - autotrasporti per c. terzi 29.5.1961
- 21627 - *Murru Giuseppe* - *Villagrande* - riv. calzature, abbigliamento - autonoleggio di rimessa 29.5.1961
- 21628 - *Piras Enrico* - *Osini* - bar analecoolico, riv. estratti e alcool per liquori in bottiglie 30.5.1961
- 21629 - *Lai Cesare* - *Perdasdefogu* - riv. apparecchi radio, elettrodomestici e accessori, macchine per cucire 30.5.1961
- 21630 - *Cannas Arturo* - *Ilbono* - autotrasporti per c. terzi 31.5.1961
- 21631 - *Carboni Sebastiano* - *Mamoiada* - industria boschiva 31.5.1961
- 21632 - *Fadda Gioacchino* - *Orani* - osteria 31.5.1961
- 21633 - *"Cicalò Francesco* - *Fonni* - tagliapietre 31.5.1961
- 21634 - *"Guria Antonio* - *Fonni* - tagliapietre 31.5.1961
- 21635 - *"Congiu Giovanna Anna* - *Fonni* - macinazione cereali 31.5.1961



21636 - " *Desotgiu Tomasina* - *Fonni* - macinazione cereali 31.5.1961  
 21637 - " *Zucca Giulia* - *Fonni* - fabbrica dolciumi 31.5.1961  
 21638 - " *Bassu Anna* - *Fonni* - tessitrice 31.5.1961  
 21639 - " *Carta Antonietta* - *Fonni* - tessitrice 31.5.1961  
 21640 - " *Falconi Antonia* - *Fonni* - tessitrice 31.5.1961  
 21641 - " *Mureddu Anna Rosa* - *Fonni* - filatrice 31.5.1961  
 21642 - " *Angheluddu Giovannina* - *Fonni* - magliaia 31.5.1961  
 21643 - " *Casula Ruffaella* - *Fonni* - magliaia 31.5.1961  
 21644 - " *Cicalò Mariangela* - *Fonni* - magliaia 31.5.1961  
 21645 - " *Marceddu Mariangela* - *Fonni* - magliaia 31.5.1961  
 21646 - " *Balloi Caterina* - *Fonni* - ricamatrice 31.5.1961  
 21647 - " *Bottaru Letizia* - *Fonni* - ricamatrice 31.5.1961  
 21648 - " *Meloni Costa Maria* - *Fonni* - ricamatrice 31.5.1961  
 21649 - " *Mureddu Mariantonia* - *Fonni* - ricamatrice 31.5.1961  
 21650 - " *Congiu Antonio* - *Fonni* - sartoria 31.5.1961  
 21651 - " *Contieri Antonio* - *Fonni* - sartoria 31.5.1961  
 21652 - " *Cugusi Irene* - *Fonni* - sartoria 31.5.1961  
 21653 - " *Guria Mario* - *Fonni* - sartoria 31.5.1961  
 21654 - " *Loi Pasquale* - *Fonni* - sartoria 31.5.1961  
 21655 - " *Marceddu Stefano* - *Fonni* - Sartoria 31.5.1961  
 21656 - " *Mureddu Filomena* - *Fonni* - sartoria 31.5.1961  
 21657 - " *Mureddu Mario* - *Fonni* - sartoria 31.5.1961  
 21658 - " *Nonne Giovanni* - *Fonni* - sartoria 31.5.1961  
 21659 - " *Nonne Giuseppe* - *Fonni* - sartoria 31.5.1961  
 21660 - " *Piu Giorgio* - *Fonni* - sartoria 31.5.1961  
 21661 - " *Serusi Caterina* - *Fonni* - cucitrice 31.5.1961  
 21662 - " *Serusi Giuseppe* - *Fonni* - sartoria 31.5.1961  
 21663 - " *Zanda Antonietta* - *Fonni* - sartoria 31.5.1961  
 21664 - " *Zununi Maria* - *Fonni* - sartoria 31.5.1961  
 21665 - " *Angheluddu Michele* - *Fonni* - calzolaio 31.5.1961  
 21666 - " *Bnsia Tolu Giovanni* - *Fonni* - calzolaio 31.5.1961  
 21667 - " *Cualbu Giuseppe* - *Fonni* - calzolaio 31.5.1961  
 21668 - " *Cugusi Mario* - *Fonni* - calzolaio 31.5.1961  
 21669 - " *Cugusi Michele* - *Fonni* - calzolaio 31.5.1961  
 21670 - " *Demelas Raffaele* - *Fonni* - calzolaio 31.5.1961  
 21671 - " *Demelas Salvatore* - *Fonni* - calzolaio 31.5.1961  
 21672 - " *Loddo Antioco* - *Fonni* - calzolaio 31.5.1961  
 21673 - " *Mariolu Raffaele*, n. il 27.4.932 - *Fonni* - calzolaio 31.5.1961  
 21674 - " *Mariolu Raffaele*, n. il 19.2.901 - *Fonni* - calzolaio 31.5.1961  
 21675 - " *Pais Antonio* - *Fonni* - calzolaio 31.5.1961  
 21676 - " *Sanna Antonio* - *Fonni* - calzolaio 31.5.1961  
 21677 - " *Gregu Caterina* - *Fonni* - materassaia 31.5.1961  
 21678 - " *Carta Andrea* - *Fonni* - segantino 31.5.1961  
 21679 - " *Boi Cesare* - *Fonni* - falegnameria 31.5.1961  
 21680 - " *Busia Michelangelo* - *Fonni* - falegnameria 31.5.1961  
 21681 - " *Cadau Raffaele* - *Fonni* - falegnameria 31.5.1961  
 21682 - " *Cicalò Peppino* - *Fonni* - falegnameria 31.5.1961  
 21683 - " *Coinu Mario* - *Fonni* - falegnameria 31.5.1961  
 21684 - " *Coinu Matteo* - *Fonni* - falegnameria 31.5.1961  
 21685 - " *Soc. di fatto Desotgiu Vittorio & Gesuino* - *Fonni* - falegnameria 31.5.1961  
 21686 - " *Marceddu Giovanni* - *Fonni* - falegnameria 31.5.1961  
 21687 - " *Marroccu Mario* - *Fonni* - falegnameria 31.5.1961  
 21688 - " *Masuri Cosimo* - *Fonni* - falegnameria 31.5.1961  
 21689 - " *Mattu Giovanni* - *Fonni* - falegnameria 31.5.1961  
 21690 - " *Mattu Michele* - *Fonni* - falegnameria 31.5.1961  
 21691 - " *Maloccu Anna Maria* - *Fonni* - cestinaia 31.5.1961

21692 - " *Angheluddu Cosimo* - *Fonni* - fotografo - ar maiolo 31.5.1961  
 21693 - " *Coccollone Matteo* - *Fonni* - officina fabbro 31.5.1961  
 21694 - " *Manca Andrea* - *Fonni* - officina lattoniere 31.5.1961  
 21695 - " *Mele Nicolò* - *Fonni* - officina fabbro 31.5.1961  
 21696 - " *Nonne Giuseppe* - *Fonni* - officina meccanica 31.5.1961  
 21697 - " *Cadau Michele* - *Fonni* - fabbrica manufatti cemento 31.5.1961  
 21698 - " *Busia Giuseppe* - *Fonni* - vetraio 31.5.1961  
 21699 - " *Cadau Giovanni* - *Fonni* - muratore 31.5.1961  
 21700 - " *Mattu Raffaele* - *Fonni* - idraulico-elettricista 31.5.1961  
 21701 - " *Cugusi Pietrino* - *Fonni* - macelleria e macellazione 31.5.1961  
 21702 - " *Marceddu Mario* - *Fonni* - barbieria 31.5.1961

## B) MODIFICAZIONI

15125 - *Sau Michele* - *Meanasardo* - cessa gli autotrasporti - conserva la riv. mat. da costruzione 2.5.1961  
 19257 - *Soc. di fatto Foddis Pietro & Muggianu Salvatore* - *Baunei* - il socio Foddis Pietro recede dalla Soc. per decesso e subentrano gli eredi 2.5.1961  
 20097 - *Mereu Gaetano* - *Gavoi* - agg.: riv. mobili, vetri, specchi e ferramenta 2.5.1961  
 15854 - *Bellu Rosina* - *Siniscola* - cessa gli autotrasporti - conserva la riv. di alimentari e altro 5.5.1961  
 18018 - *Prunas Dino* - *Loceri* - agg.: fabbrica manufatti cemento 5.5.1961  
 4835 - *Francesco Guiso Gallisai* - *Nuoro* - agg.: ind. dello spettacolo e ind. mineraria 10.5.1911  
 1462 - *Piroddi Luigi* - *Dorgali* - agg.: autotrasporti per c. terzi 10.5.1961  
 19309 - *Puggioni Cristina* - *Nuoro* - alla licenza amb. agg.: frutta fresca e secca, banane, legumi e fiori 12.5.1961  
 19363 - *Busia Francesco* - *Nuoro* - agg.: riv. fiori e piante ornamentali 12.5.1961  
 19979 - *Uselli Natalia* - *Nuoro* - agg. alla licenza amb.: frutta e verdura secca, uova, legumi 12.5.1961  
 9840 - *Zedde Antonio* - *Nuoro* - apertura di negozio fisso in via S. Barbara per riv. tessuti ecc. 12.5.1961  
 20464 - *Nieddu Martina* - *Nuoro* - agg.: riv. frutta e verdura 16.5.1961  
 12881 - *Gregu Anna* - *Nuoro* - agg. riv. frutta esotica e banane 16.5.1961  
 15184 - *Moro Francesca* - *Nuoro* - agg.: riv. droghe e coloniali 17.5.1961  
 19777 - *Soc. p. Az. AGIP* - *Macomer* - Aumento del capitale sociale da L. 15 miliardi a L. 30 miliardi 18.5.1961  
 7693 - *Casula Graziano* - *Tortolì* - esercita il noleggio di rimessa nel Comune di Baunei 18.5.1961  
 7577 - *Perozzeni Santa Maria Ved. Campedelli* - *Nuoro* - agg.: laboratorio di calzoleria 18.5.1961  
 19837 - *Chironi Giuseppe* - *Orani* - agg.: riv. alimentari, tessuti, abbigliamento e altro 22.5.1961  
 19996 - *Floris Giuseppe* - *Desulo* - agg.: riv. fissa di frutta e verdura 23.5.1961  
 14705 - *Podda Modesto* - *Sorgono* - agg.: impresa costruzioni edili 23.5.1961  
 20498 - *Spanu Antioco* - *Mamoiada* - agg.: impresa costruzioni edili 23.5.1961  
 5041 - *Piga Sebastiano* - *Bortigali* - agg.: autotrasporti per c. terzi 23.5.1961



## A) ISCRIZIONI

- 16213 - *Contu Martino* - *Sarule* - agg.: ind. casearia 24.5.1961  
 18976 - *Melis Giovanni* - *Nuoro* - agg.: riv. fiaschetteria 25.5.1961  
 1462 - *Piroddi Luigi* - *Dorgali* - cessa la riv. alimentari, calzature ecc. - agg.: ingrosso di birra, vini e acque gassate 25.5.1961  
 7497 - *Piroddi Angela* - *Nuoro* - agg.: riv. gelati confezionati 26.5.1961  
 21361 - *Marras Salvatore* - *Nuoro* - agg.: riv. cartoleria 27.5.1961  
 16219 - " *Cugusi Antonio* - *Fonni* - agg.: macellazione 31.5.1961  
 2428 - " *Bottaru Francesco* - *Fonni* - cessa l'albergo-trattoria e agg.: laboratorio calzolaio 21.5.1961  
 15659 - " *Cadoni Salvatore* - *Fonni* - agg.: segantino 31.5.1961  
 15252 - " *Pistis Gioacchino* - *Fonni* - agg.: falegnameria 31.5.1961  
 20002 - *Marceddu Luigi* - *Fonni* - agg.: officina meccanica 31.5.1961  
 15119 - " *Mattu Angelo* - *Fonni* - agg.: elettricista 31.5.1961

## C) CANCELLAZIONI

- 8070 - *Gaddari Francesca* - *Nuoro* - latteria 2.5.1961  
 18458 - *Lapia Vincenzo* - *Nuoro* - riv. maglierie, guarnizioni, filati 2.5.1961  
 15010 - *Soc. di fatto Orgiu Paolo & Frau Piero* - *Nurallao* - autotrasporti per c. terzi 10.5.1961  
 16853 - *Carta Mulvoni Pietro* - *Desulo* - ingrosso di legnami 16.5.1961  
 17765 - *Campedelli Igino* - *Nuoro* - laboratorio di calzolaio 18.5.1961  
 19047 - *Idili Giovanna Maria* - *Orani* - riv. alimentari, coloniali, salumi, tessuti, abbigliamento e altro 22.5.1961  
 17792 - *Soc. di fatto Manca Sebastiano & Gonaria* - *Nuoro* - autotrasporti per c. terzi 22.5.1961  
 8039 - *Soc. Coop. Cassa Rurale Artigiana* - *Orroli* - operazioni di credito 22.5.1961  
 17109 - *Todde Giovanni* - *Belvi* - amb. di chincaglierie e abbigliamento 24.5.1961

" Le ditte segnate con le virgolette sono state registrate d'ufficio essendo imprese artigiane.

## Riassunto Movimento Ditte mese di Maggio 1961

| ISCRIZIONI        |        | CANCELLAZIONI     |      |
|-------------------|--------|-------------------|------|
| Ditte individuali | n. 114 | Ditte individuali | n. 6 |
| Soc. di fatto     | » 9    | Soc. di fatto     | » 2  |
| Soc. r.l.         | » 1    | Soc. Coop.        | » 1  |
| Soc. Coop.        | » 4    |                   | n. 9 |
|                   | n. 128 |                   |      |
| MODIFICAZIONI     |        |                   |      |
| Ditte individuali | n. 30  |                   |      |
| Soc. di fatto     | » 2    |                   |      |
| Soc. p. Az.       | » 1    |                   |      |
|                   | n. 33  |                   |      |

- 21703 - *Corona Raffaele* - *Nuoro* - ind. costruzioni edili 3.g.1961  
 21704 - *Salis Palmira* - *Macomer* - amb. di calzature e mercerie 3.6.1961  
 21705 - *Carta Mariangela* - *Gavoi* - riv. coloniali, alimentari, mercerie e altro 3.6.1961  
 21706 - *Cugusi Domenico* - *Gavoi* - riv. materiale fotografico 3.6.1961  
 21707 - *Soc. di fatto Boe Francesca & Porcu Sebastiano* - *Oliena* - riv. alimentari, coloniali, pane, frutta, verdura e altro 3.6.1961  
 21708 - *Chessa Pasquale* - *Orune* - riv. cereali, mangimi, ferramenta e altro 3.6.1961  
 21709 - *Farina Pasqua* - *Orune* - osteria - 3.6.1961  
 21710 - *Ruscazio Gerolamo* - *Tonara* - farmacia 3.6.1961  
 21711 - *Catte Cipriano* - *Tortolì* - officina meccanica - 3.6.1961  
 21712 - *Soc. di fatto Corodda Nicolò & Stefano* - *Onifert* - autotrasporti per c. terzi 8.3.1961  
 21713 - *Maoddi Maoddi Francesco* - *Gavoi* - conceria 8.6.1961  
 21714 - *Fiermonte Rosetta* - *Macomer* - riv. mercerie e chincaglie 8.6.1961  
 21715 - *Pinna Rosa Sebastiana* - *Oliena* - riv. frutta, verdura, cereali, formaggi, latticini e altro 8.6.1961  
 21716 - *Pasella Francesco* - *S. Teodoro* - amb. di legna e carbone 8.6.1961  
 21717 - *Fideli Sebastiano* - *S. Teodoro* - amb. alimentari e art. per calzolaio 8.6.1961  
 21718 - *Pasella Sebastiano* - *S. Teodoro* - amb. di alimentari e art. per calzolaio 8.6.1961  
 21719 - *Nieddu Lucia Francesca* - *Siniscola* - bar-caffè, trattoria e macelleria 8.6.1961  
 21720 - *Puxeddu Tigellio* - *Orani* - ind. costruzioni edili 9.6.1961  
 21721 - *Puddu Umberto* - *Ulassai* - macelleria e autotrasporti per c. terzi 9.6.1961  
 21722 - *Porcu Pietro* - *Lula* - autotrasporti per c. terzi 9.6.1961  
 21723 - *Angius Pietro* - *Gairo* - autotrasporti per c. terzi 9.6.1961  
 21724 - *Carai Michele* - *Orani* - autotrasporti per c. terzi 10.6.1961  
 21725 - *Piroddi Mario* - *Sadali* - autotrasporti per c. terzi 10.6.1961  
 21726 - *Soc. di fatto Schirru, Demurtas & Ferrelli* - *Tortolì* - autotrasporti per c. terzi 10.6.1961  
 21727 - *Spada Giovanni* - *Nuoro* - autoservizio di piazza 12.6.1961  
 21728 - *Deriu Filomena in Fadda* - *Nuoro* - riv. alimentari, commestibili, pane, frutta e verdura 15.6.1961  
 21729 - *Floris Gonario* - *Nuoro* - riv. calzature e art. per calzolaio e laboratorio di calzolaio 15.6.1961  
 21730 - *Nieddu Salvatore* - *Orani* - autotrasporti per c. terzi 15.6.1961  
 21731 - *Agus Giovanna Angela* - *Olzai* - riv. mangimi 15.6.1961  
 21732 - *Satta Lino* - *Perdasdefogu* - autotrasporti per c. terzi 15.6.1961  
 21733 - *Soc. di fatto Seu Francesco & Luigi* - *Escolca* - autotrasporti per c. terzi 15.6.1961  
 21734 - *Sanna Pietro* - *Austis* - riv. calzature 16.6.1961



- 21735 - *Bangoni Mario* - *Baunei* - riv. frutta, verdura e terraglie 16.6.1961
- 21736 - "*Ledda Giuseppe*," di *Sini Bachisia Angela* - *Bolotana* - riv. alimentari, coloniali e altro 16.6.1961
- 21737 - *Ligas Italia* - *Borore* - riv. cartoleria, cancelleria, art per toeletta e altro 16.6.1961
- 21738 - *Calaresu Giuseppe* - *Gavoi* - riv. mat. da costruzione 16.6.1961
- 21739 - *Manelli Michele* - *Gavoi* - riv. ricambi, accessori e olio per auto e mat. elettrico 16.6.1961
- 21240 - *Deiara Pasqualina* - *Genoni* - riv. gelateria e pasticceria 16.6.1961
- 21741 - *Moro Antonio* - *Mamoiada* - macelleria 16.6.1961
- 21742 - *Cosseddu Daniela* - *Orani* - riv. alimentari, pane, frutta, verdura e altro 16.6.1961
- 21743 - *Ventroni Maria* - *S. Teodoro* - latteria 16.6.1961
- 21744 - *Cabitta Giov. Bartolomeo* - *Silanus* - amb. di pesci 16.6.1961
- 21746 - *Masuri Maria* - *Nuoro* - riv. alimentari, commestibili, pane, frutta e verdura 17.6.1961.
- 21747 - *Gusai Domenico* - *Nuoro* - autotrasporti per c. terzi 19.6.1961
- 21248 - *Canu Francesca* - *Orosei* - riv. alimentari, coloniali, frutta verdura e altro 19.6.1961
- 21749 - *Cadinu Rosaria* - *Nuoro* - riv. alimentari, commestibili, pane e altro 21.6.1961
- 21750 - *Soc. di fatto Curreli Giuseppino & Corosu Pietro* - *Lodè* - autotrasporti per c. terzi 21.6.1961
- 21751 - *Mele Palmira* - *Nuoro* - riv. alimentari, commestibili, pane, frutta, verdura, fiaschetti. 21.6.1961
- 21752 - *Sechi Giuseppe* - *Magomadas* - amb. di frutta e verdura 26.6.1961
- 21753 - *Vatieri Vincenzo* - *Nuoro* - amb. di tessuti e manufatti 26.6.1961
- 21754 - *Ortu Rosario* - *Orotelli* - amb. frutta, verdura e altro 26.6.1961
- 21755 - *Monni Quintina* - *Baunei* - ingrosso di alimentari, pasta, farina, zucchero, formaggi, salumi 26.6.1961
- 21756 - *Daga Vincenza* - *Gavoi* - riv. ortofrutticoli - 26.6.1961
- 21757 - *Puggioni Corrias Grazia* - *Oliena* - riv. alimentari, pane, coloniali, frutta, verdura, tessuti 21.6.1961
- 21758 - *Soc. "Predalonga", a.r.l.* - *Nuoro* - costruzioni edilizie 26.6.1961
- 21759 - *Soc. di fatto Loddo Olivio & Gilberto* - *Villanovatulo* - autotrasporti per c. terzi 27.6.1961
- 21760 - *Plu Mario* - *Cuglieri* - autotrasporti per c. terzi 27.6.1961
- 13858 - "*Cottone Michele*," di *Francesco Cottone* - *Nuoro* - apertura di succursale in Nuoro piazza Mazzini per la riv. di mat. igienico-sanitario 3.6.1961
- 18065 - *Soc. dirfatto Vargiu, Boi & Deiana* - *Osini* - il socio Boi Egidio recede dalla società e subentra Murino Salvatore 8.6.1961
- 15080 - *Soc. di fatto Deiana, Lai & Murino* - *Osini* - il socio Murino Salvatore recede dalla società e subentra Boi Egidio 8.6.1961
- 16728 - *Soc. di fatto Bandinu Giorgio & Mannu Agostino* - *Bitti* - agg.: riv. mat. da costruzione, carbone, legna da ardere 8.6.1961
- 19289 - *Soro Melchiorina* - *Nuoro* - agg.: riv. fiaschetteria 8.6.1961
- 21238 - *Corda Mario* - *S. Teodoro* - agg.: amb. di frutta, verdura, scatolame, tessuti e altro 8.6.1961
- 13127 - *Bonifacio Massimo* - *Nuoro* - agg.: autotrasporti per c. terzi 9.6.1961
- 16602 - *Carrus Luigi* - *Nurri* - agg.: autotrasporti per c. terzi 12.6.1961
- 19546 - *Pellegrini Alfredo* - *Nuoro* - apertura di succursale per la riv. di gas liquidi e altro 13.6.1961
- 40979 - *Motzo Pasqualino* - *Bolotana* - cessa la riv. di calzature - conserva il lab. di calzolaio 13.6.1961
- 18016 - *Soc. Coop. ETFAS "Predas Arbas"* - *Nuoro* - Nomina nuovo consigliere 14.6.1961
- 12890 - *Porcheddu Mario* - *Siniscola* - cessa la macelleria - conserva la riv. amb. di pesci 14.6.1961
- 19150 *Soc. Coop. Cantina Sociale* - *Jerzu* - agg.: confezione e vendita in bottiglie sigillate di vini «canonau» 14.6.1961
- 20911 - *Concu Antonio* - *Teti* - agg.: impresa costruzioni edili 14.6.1961
- 8607 - *Soc. p. Az. T.E.TI.* - *Nuoro* - nomina nuovo consiglio amm.ne - conferma dell'avv. Paganelli a Presidente - aumento capitale sociale 14.6.1961
- 15235 - *Sanna Giuseppe* - *Borore* - agg.: frangitura olive 14.6.1961
- 17967 - *Manni Gesulino* - *Nuoro* - agg.: riv. mobili e altro 15.6.1961
- 4829 - *Capelli Luigi* - *Nuoro* - chiude la macelleria di via Piemonte ed apre una succursale nel Civico Mercato 17.6.1961
- 17420 - *Costa Salvatore* - *Onifai* - agg.: autotrasporti per c. terzi 17.1.1961
- 16437 - *Montagna Dina* - *Tresnuraghes* - agg.: gestione sala cinematografica 20.6.1961
- 206 - *Manca Giovanni* - *Belvi* - cessa la vend. all'ingrosso di legnami - conserva la macinazione 23.6.1961
- 13109 - *Matta Giovanni* - *Bolotana* - cessa la riv. alimentari e altro - conserva il lab. di orologiaio 23.6.1961
- 17445 - *Podda Mario* - *Nuoro* - agg.: riv. art. elettrici e radiofonici 24.6.1961
- 9499 - *Soc. Copp. Pescatori* - *Tortolì* - nomina nuovo consiglio amm.ne e del Presidente 24.6.1961
- 20385 - *Meloni Giovanni* - *Austis* - agg. riv. calzature e mobili 24.6.1961
- 13994 - *Tangianu Giovanni* - *Baunei* - agg.: riv. alimentari, pane, calzature 26.6.1961
- 20116 - *Cabras Nicolò* - *Baunei* - agg.: riv. art. per fumatori e per toeletta, gas liquidi e altro 26.6.1961
- 18323 - *Succu Caterina* - *Oliena* - apertura di negozio fisso per la riv. di mercerie e pane 26.6.1961
- 17287 - *Sechi Iacopino* - *Jerzu* - apertura di cava di pietra per la produz. di pietrisco e ghiaia 26.6.1961

## B) MODIFICAZIONI

- 1283 - *Soc. p. Az. "Marghine", Industrie Elettriche* - *Macomer* - nomina del Presidente e del Vice presidente e di n. 2 consiglieri 3.6.1961
- 9212 - *Soc. p. Az. Gruppo Lanario Sardo Alas* - *Macomer* - riconferma in carica dell'amm.re unico - riduzione capitale sociale da L. 436.739.160 a L. 198.117.800 3.6.1961
- 9611 - *Rondoni Giacomo* - *Nuoro* - assume la rappresentanza con deposito della Soc. A. Carniti & C. di Milano per la riv. di motori fuori bordo e barche 3.6.1961
- 13530 - *Soc. di fatto "E. fu G. Devoto"* - *Nuoro* - assume la rappresentanza con deposito della Soc. Saponerie S. Marco 3.6.1961



## C) CANCELLAZIONI

- 19690 - *Spanu Cesare* - *Mamoiada* - panificio - impresa lavori stradali 3.6.1961
- 3326 - *Murgia Antonio* - *Laconi* - calzolaio 14.6.1961
- 8481 - *Salaris Carta Francesco* - *Borore* - ind. casearia e riv. alimentari 14.1.1961
- 13689 - *Fadda Francesco* - *Bolotana* - riv. alimentari, coloniali e altro 14.6.1961
- 13565 - bis - *Cocco Filomena* - *Bolotana* - amb. di olio d'oliva 14.6.1961
- 11754 - *Salaris Carmina Eleonora* - *Bolotana* - riv. alimentart, coloniali e altro 14.6.1961
- 10875 - *Bellu Pietrino* - *Bolotana* - riv. frutta, verdura, pesci 14.6.1961
- 14256 - *Demurtas Melchiorre* - *Bitti* - ind. alberghiera - vend. ingrosso di sughero 14.6.1961
- 10086 - *Pittalis Giovanni Pietro* - *Bitti* - riv. ferramenta e colori 14.6.1961
- 11834 - *Piga Melchiorre* - *Birori* - macelleria 14.6.1961
- 8681 - *Cabras Giovanni* - *Barisardo* - riv. tessuti e altro 14.6.1961
- 8208 - *Cabras Alfredo* - *Barisardo* - riv. commestibili, coloniali e tessuti 14.6.1961
- 8053 - *Manca Muggironi Giuseppe* - *Aritzo* - macelleria 14.6.1961
- 4552 - *Onnis Francesco* - *Austis* - amb. di carbone - 14.1.1961
- 472 - *Contu Giov. Battista* - *Aritzo* - riv. mercerie, tessuti, coloniali 24.6.1961
- 19559 - *Babras Luigi* - *Nuoro* - rappresentante di tessuti e manufatti 14.6.1961
- 18896 - *Soc. di fatto Gaias Francesco & Erdas Emilia* - *Baunei* - autotrasporti per c. terzi 14.6.1961
- 18230 - *Fadda Antonio* - *Austis* - macinazione cereali - autotrasporti per c. terzi 14.6.1961
- 12532 - *Sannia Caterina* - *Siniscola* - osteria - trattoria - bar-caffè e liquori 14.6.1961
- 4986 - *Sanna Antonio* - *Austis* - amb. di carbone - 16.6.1961
- 15450 - *Chitti Egisto* - *Austis* - amb. di indumenti usati e altro 16.6.1961
- 2432 - *Tucconi Francesco* - *Bitti* - panificazione - riv. frutta, verdura 16.1.1961
- 14095 - *Codias Antonio* - *Bitti* - riv. alimentari, coloniali 16.6.1961
- 1395 - *Ledda Giuseppe* - *Bolotana* - riv. coloniali e chincaglie 16.6.1961
- 4769 - *Cocco Giovanni Maria* - *Bolotana* - amb. frutta, verdura e olio 16.6.1961
- 17750 - *Mele Bachisio Giuseppe* - *Bolotana* - amb. frutta, verdura 16.6.1961
- 15783 - *Gosamo Francesco* - *Borore* - riv. alimentari, frutta, verdura e autotrasporti per c. terzi 16.6.1961
- 13555 - *Ligas Wandas* - *Borore* - riv. cartoleria, cancelleria, ecc. 16.6.1961
- 5057 - *Manconi Michelangelo* - *Bortigali* - riv. coloniali 16.6.1961
- 14311 - *Serra Giovanni* - *Bortigali* - riv. calzature e affini - labor. calzolaio 16.6.1961
- 3987 - *Marcis Antonio* - *Desulo* - amb. carbone e legno lavorato 16.6.1961
- 7767 - *Costa Giovanni* - *Gavol* - riv. tessuti, mercerie, terraglie, calzature 16.6.1961
- 16593 - *Soc. di fatto Ghisu Giovanni & Loche Daniela* - *Orani* - autotrasporti per c. terzi 16.6.1961
- 17631 - *Siotto Nicolosa* - *Orani* - riv. alimentari, dolci, tessuti e altro 16.6.1961
- 725 - *Lai Paba Salvatore* - *Aritzo* - riv. coloniali - 17.6.1961

- 4901 - *Floris Riccarda* - *Aritzo* - albergo 17.6.1961
- 13001 - *Manca Anna* - *Aritzo* - amb. stoffe 17.6.1961
- 13368 - *Onano Raffaele* - *Aritzo* - riv. carbone vegetale 17.6.1961
- 16832 - *Ana Nunzia* - *Aritzo* - riv. frutta, verdura, cereali 17.6.1961
- 17278 - *Lai Diego* - *Atzara* - macelleria 17.6.1961
- 10564 - *Murru Agostino* - *Barisardo* - macelleria 17.6.1961
- 13921 - *Uselli Vitalia* - *Barisardo* - affittacamere 17.6.1961
- 2853 - *Montesu Giovanna* - *Bitti* - riv. vino e liquori 17.1.1961
- 11279 - *Salaris Antonio Luigi* - *Bolotana* - riv. frutta, verdura, agrumi 17.6.1961
- 13712 - *Pisanu Maria Valentina* - *Bolotana* - amb. di olio, formaggio, frutta e verdura 17.6.1961
- 14380 - *Contini Lussorio* - *Borore* - riv. drogherie e affini 17.6.1961
- 6365 - *Casu Lorenzo* - *Bosa* - amb. di filet sardo 17.6.1961
- 12190 - *Idili Antonio* - *Bosa* - amb. di alimentari e altro 17.6.1961
- 14389 - *Milano Giovanni* - *Laconi* - calzolaio 17.6.1961
- 17931 - *Manno Vincenzo* - *Sennariolo* - autotrasporti per c. terzi 17.6.1961
- 75 - *Caddori Giuseppe* - *Arzana* - riv. vini e liquori, tessuti, ecc. 23.6.1961
- 4863 - *Zedde Giovanni* - *Austis* - amb. di frutta e verdura 23.6.1961
- 4599 - *Cappai Peppino* - *Bolotana* - riv. coloniali - 23.6.1961
- 7076 - *Cherchi Giovanni* - *Bolotana* - riv. abbigliamento, tessuti, ecc. 23.6.1961
- 11844 - *Mele Salvatore* - *Bolotana* - riv. alimentari e mercerie 23.6.1961
- 12626 - *Mele Maria Giuseppa* - *Bortigali* - affittacamere 23.6.1961
- 10491 - *Marongiu Paolino* - *Bosa* - riv. art. sacri, giornali e libri 23.6.1961
- 13073 - *Orlioni Lucia* - *Laconi* - riv. vino e liquori 23.6.1961
- 12458 - *Demurtas Giuliano* - *Barisardo* - riv. ingrosso di alimentari 23.6.1961
- 17492 - *Solinas Giovanni* - *Bosa* - amb. mercerie, chincaglie e altro 23.6.1961
- 17693 - *Stocchino Eligio Bruno* - *Arzana* - riv. apparecchi radio, elettrodomestici, televisori, art. elettrici 23.6.1961
- 17719 - *Scarpa Peppino* - *Bolotana* - rappresentante Alas 23.6.1961
- 18107 - *Rusani Gavino* - *Bolotana* - riv. gas liquidi e riv. materiale da costruzione 23.6.1961
- 18227 - *Schirru Dina* - *Orroli* - riv. generi alimentari 23.6.1961
- 19791 - *Soc. di fatto Piroddi Mario e Faa Valmiro* - *Sadali* - autotrasporti per c. terzi 23.6.1961
- 17112-17785 - *Mulas Antonio* - *Bolotana* - riv. cartoleria, giornali, ecc. - riv. apparecchi radioelettrici ed elettrodomestici, ecc. 26.6.1961

## Riassunto Movimento Ditte mese di Giugno 1961

| ISCRIZIONI        |       | CANCELLAZIONI     |       |
|-------------------|-------|-------------------|-------|
| Ditte individuali | n. 51 | Ditte individuali | n. 63 |
| Soc. di fatto     | » 6   | Soc. di fatto     | » 3   |
| Soc. a r. l.      | » 1   |                   | n. 66 |
|                   | n. 58 |                   |       |
| MODIFICAZIONI     |       |                   |       |
| Ditte individuali | n. 23 |                   |       |
| Soc. di fatto     | » 4   |                   |       |
| Soc. Coop.        | » 3   |                   |       |
| Soc. p. Az.       | » 3   |                   |       |
|                   | n. 33 |                   |       |



## PREZZI ALL'INGROSSO PRATICATI SUL LIBERO MERCATO IN PROVINCIA DI NUORO

MESE DI MAGGIO 1961

| Denominazione dei prodotti e qualità        | PREZZI |         | Denominazione dei prodotti e qualità             | PREZZI |         |
|---------------------------------------------|--------|---------|--------------------------------------------------|--------|---------|
|                                             | Minimo | Massimo |                                                  | Minimo | Massimo |
| <b>Prodotti agricoli</b>                    |        |         | <b>Bestiame e prodotti zootecnici</b>            |        |         |
| <i>Cereali - Leguminose</i>                 |        |         | <i>Bestiame da macello</i>                       |        |         |
| Grano duro (peso specifico 78 per hl.) q.le | 8500   | 9000    | Vitelli, peso vivo . . . . . kg.                 | 360    | 400     |
| Grano tenero » » 75 » » »                   | —      | —       | Vitelloni, peso vivo . . . . . »                 | 320    | 360     |
| Orzo vestito » » 56 » » »                   | 5500   | 6000    | Buoi, peso vivo . . . . . »                      | 280    | 320     |
| Avena nostrana . . . . . »                  | 5000   | 5500    | Vacche, peso vivo . . . . . »                    | 270    | 300     |
| Fagioli secchi: pregiati . . . . . »        | 16000  | 20000   | Agnelli: «a sa crapitina» (con pelle e corat.) » | 500    | 550     |
| comuni . . . . . »                          | 12000  | 15000   | «alla romana» . . . . . »                        | 600    | 650     |
| Fave secche nostrane . . . . . »            | —      | —       | Agnelloni, peso morto . . . . . »                | 600    | 700     |
| <i>Vini - Olio d'oliva</i>                  |        |         | Pecore, peso morto . . . . . »                   | 400    | 450     |
| Vini: rosso comune 13-15° . . . hl          | 10000  | 11000   | Suini: grassi, peso vivo . . . . . »             | 350    | 400     |
| » rosso comune 12-13° . . . »               | 8000   | 9000    | magroni, peso vivo . . . . . »                   | 300    | 350     |
| » rosso comune 11-12° . . . »               | 7000   | 8000    | lattonzoli, peso vivo . . . . . »                | 550    | 600     |
| » bianchi comuni 13-15° . . . »             | 12000  | 13000   | <i>Bestiame da vita</i>                          |        |         |
| Olio d'oliva, qualità corrente . . q.le     | 45000  | 50000   | Vitelli: razza modicana . . . . . a capo         | 60000  | 70000   |
| <i>Prodotti ortivi</i>                      |        |         | razza bruna (svizz.-sarda) »                     | 80000  | 100000  |
| Patate: comuni di massa nostrane . q.le     | 3000   | 4000    | razza indigena . . . . . »                       | 40000  | 50000   |
| primaticce nostrane . . . . . »             | 5000   | 6000    | Vitelloni: razza modicana . . . . . »            | 80000  | 100000  |
| Legumi freschi: fagiolini verdi comuni »    | 12000  | 15000   | razza bruna (svizz.-sarda) »                     | 100000 | 120000  |
| fagioli da sgranare comuni »                | —      | —       | razza indigena . . . . . »                       | 60000  | 70000   |
| piselli nostrani . . . . . »                | —      | —       | Giovenche: razza modicana . . . . . »            | 80000  | 100000  |
| fave nostrane . . . . . »                   | —      | —       | razza bruna (svizz.-sarda) »                     | 100000 | 120000  |
| Cavoli cappuccio . . . . . »                | —      | —       | razza indigena . . . . . »                       | 60000  | 70000   |
| Cavolfiori . . . . . »                      | —      | —       | Vacche: razza modicana . . . . . »               | 130000 | 170000  |
| Carciofi spinosi . . . . . dozz.            | —      | —       | razza bruna (svizz.-sarda) »                     | 180000 | 220000  |
| Pomodori per consumo diretto . . q.le       | 12000  | 15000   | razza indigena . . . . . »                       | 100000 | 120000  |
| Finocchi . . . . . »                        | —      | —       | Torelli: razza modicana . . . . . »              | 110000 | 130000  |
| Cipolle: fresche . . . . . »                | 4000   | 5000    | razza bruna (svizz.-sarda) »                     | 150000 | 180000  |
| secche . . . . . »                          | —      | —       | razza indigena . . . . . »                       | 70000  | 80000   |
| Poconi . . . . . »                          | —      | —       | Tori: razza modicana . . . . . »                 | 180000 | 220000  |
| Cocomeri . . . . . »                        | —      | —       | razza bruna (svizz.-sarda) »                     | 250000 | 300000  |
| <i>Frutta e agrumi</i>                      |        |         | razza indigena . . . . . »                       | 120000 | 150000  |
| Mandorle: dolci a guscio duro . . q.le      | —      | —       | Buoi da lavoro: razza modicana . . al paio       | 300000 | 350000  |
| dolci sgusciate . . . . . »                 | —      | —       | razza bruna (svizz.-sarda) »                     | 300000 | 400000  |
| Noci in guscio nostrane . . . . . »         | —      | —       | razza indigena . . . . . »                       | 250000 | 280000  |
| Nocciuole in guscio nostrane . . . »        | 16000  | 20000   | Cavalie fattrici . . . . . a capo                | 120000 | 150000  |
| Castagne fresche nostrane . . . . . »       | —      | —       | Cavalli di pronto servizio . . . . . »           | 100000 | 120000  |
| Mele grosse sane e mature: pregiate »       | —      | —       | Poledri . . . . . »                              | 70000  | 80000   |
| comuni . . . . . »                          | —      | —       | Pecore . . . . . »                               | 7000   | 10000   |
| Pere sane e mature: pregiate . . . »        | —      | —       | Capre . . . . . »                                | 5000   | 7000    |
| comuni . . . . . »                          | —      | —       | Suini da allevamento, peso vivo . al kg.         | 300    | 350     |
| Pesche in massa . . . . . »                 | —      | —       | <i>Latte e prodotti caseari</i>                  |        |         |
| Susine: varietà comuni in massa . . »       | —      | —       | Latte alim. (di vacca, pecora e capra) hl.       | 8000   | 9000    |
| varietà pregiate . . . . . »                | —      | —       | Formaggio pecorino «tipo romano»: . . .          | —      | —       |
| Ciliege tenere . . . . . »                  | 6000   | 10000   | produzione 1958-59 . . . q.le                    | —      | —       |
| Uve da tavola: bianca . . . . . »           | —      | —       | produzione 1959-60 . . . »                       | 65000  | 70000   |
| nera . . . . . »                            | —      | —       | Formaggio pecorino «fiore sardo» . . .           | —      | —       |
| Uve comuni per consumo diretto . . »        | —      | —       | produzione 1959-60 . . . »                       | 80000  | 90000   |
| Agrumi: arance comuni . . . . . »           | —      | —       | produzione 1960-61 . . . »                       | 65000  | 70000   |
| arance vaniglia . . . . . »                 | —      | —       | Burro di ricotta . . . . . kg.                   | —      | —       |
| mandarini . . . . . »                       | —      | —       | Ricotta: fresca . . . . . »                      | 80     | 120     |
| limoni . . . . . »                          | 7000   | 8000    | salata . . . . . »                               | 180    | 200     |
| <i>Foraggi e mangimi</i>                    |        |         | <i>Lana grezza</i>                               |        |         |
| Fieno maggengo di prato naturale . q.le     | 2000   | 2500    | Matricina bianca . . . . . q.le                  | —      | —       |
| Paglia di grano pressata . . . . . »        | —      | —       | Agnellina bianca . . . . . »                     | —      | —       |
| Cruscami di frumento: crusca . . . »        | 3000   | 3500    | Matricina carbonata e bigia . . . »              | —      | —       |
| cruschello . . . . . »                      | 3200   | 3700    | Matricina nera e agnellina nera . . »            | —      | —       |
| tritello . . . . . »                        | 3500   | 4000    | Scarti e pezzami . . . . . »                     | —      | —       |
| farinaccio . . . . . »                      | 4200   | 4700    |                                                  |        |         |



| Denominazione dei prodotti e qualità            | PREZZI |         | Denominazione dei prodotti e qualità                    | PREZZI |         |
|-------------------------------------------------|--------|---------|---------------------------------------------------------|--------|---------|
|                                                 | Minimo | Massimo |                                                         | Minimo | Massimo |
| <i>Pelli crude e conciate</i>                   |        |         | <i>Sughero estratto grezzo</i>                          |        |         |
| Bovine salate fresche: pesanti . kg.            | 120    | 150     | Prime 3 qualità alla rinfusa . q.le                     | 10000  | 14000   |
| » » » leggere . »                               | 160    | 200     | Sugherone bianco : »                                    | 5000   | 6000    |
| Di capra salate . a pelle                       | 700    | 800     | Sughero da macina . »                                   | 3000   | 4000    |
| Di pecora: lanate salate . »                    | 800    | 900     |                                                         |        |         |
| tose salate . »                                 | —      | —       |                                                         |        |         |
| Di agnellone fresche . »                        | 500    | 600     | <b>Prodotti minerari</b>                                |        |         |
| Di agnello: fresche . »                         | 250    | 300     | Talco industriale ventilato bianco . q.le               | 800    | 850     |
| secche . »                                      | 300    | 350     |                                                         |        |         |
| Di capretto: fresche . »                        | 250    | 300     | <b>Generi alim. - coloniali e diversi</b>               |        |         |
| secche . »                                      | 300    | 350     |                                                         |        |         |
| Cuoio suola: concia lenta . kg.                 | 650    | 700     | <i>Sfarinati e paste alimentari</i>                     |        |         |
| concia rapida . »                               | 550    | 600     | Farine di grano tenero: tipo 00 . q.le                  | 10300  | 11000   |
| Vacchetta: 1 <sup>a</sup> scelta . »            | 1300   | 1400    | » tipo 0 . »                                            | 9500   | 10000   |
| 2 <sup>a</sup> scelta . »                       | 1200   | 1300    | » tipo 1 . »                                            | 9000   | 9400    |
| Vitello . »                                     | 1400   | 1500    | Semole di grano duro: tipo 0/extra . »                  | 12400  | 12700   |
|                                                 |        |         | » tipo 0/SSS . »                                        | 11800  | 12200   |
| <b>Prodotti dell'industria boschiva</b>         |        |         | » tipo 1/semolato . »                                   | 11200  | 11500   |
| <i>Combustibili vegetali</i>                    |        |         | » tipo 2/semolato . »                                   | 10400  | 10600   |
| Legna da ardere essenza forte (in tronchi) q.le | 400    | 450     | Paste alim. produzione dell'Isola: tipo 0 kg.           | 155    | 170     |
| Carbone vegetale essenza forte - misto »        | 2500   | 3000    | » tipo 1 . »                                            | 130    | 135     |
| <i>Legname - produz. locale (in massa)</i>      |        |         | Paste alim. d'importazione: tipo 0/extra . »            | 178    | 182     |
| Castagno: tavolame (spessori 3-5 cm.) mc.       | 40000  | 45000   | » tipo 0 . »                                            | —      | —       |
| tavoloni (spessori 6-8 cm.) »                   | 35000  | 40000   | Riso: originario brillante . »                          | 116    | 120     |
| doghe per botti . »                             | 45000  | 50000   | semifino . »                                            | 165    | 180     |
| Leccio: tavoloni (spessori 5-10 cm.) . »        | 15000  | 20000   | fino . »                                                | 190    | 220     |
| tronchi grezzi . »                              | 6000   | 8000    |                                                         |        |         |
| Noce: nera tavoloni (spessori 5-10 cm.) »       | 60000  | 70000   | <i>Conservie alimentari e coloniali</i>                 |        |         |
| bianca tavoloni (spessori 5-10 cm.) »           | 35000  | 50000   | Doppio conc. di pom.: in latte da gr. 200 kg.           | 260    | 320     |
| Ontano: tavoloni (spessori 4-7 cm.) . »         | 24000  | 27000   | » in latte da kg. 2½ »                                  | 190    | 210     |
| Pioppo: tavolame (spessori 2-4 cm.) . »         | 28000  | 30000   | » in latte da kg. 5 »                                   | 180    | 195     |
| tavoloni (spessori 5-10 cm.) »                  | 25000  | 27000   | » in latte da kg. 10 »                                  | —      | —       |
| travature U. T. . »                             | 18000  | 20000   | Pomodori pelati: in latte da gr. 500 cad.               | 65     | 72      |
| Rovere: tavoloni (spessori 5-10 cm.) »          | 15000  | 20000   | » in latte da gr. 1200 »                                | 135    | 145     |
| tronchi grezzi . »                              | 6000   | 8000    | Zucchero: raffinato semolato . kg.                      | 180    | 190     |
| Puntelli da min. (leccio, quercia, castagno):   |        |         | » raffinato pilè . »                                    | 210    | 215     |
| dimensioni cm. 8-9 in punta ml.                 | 100    | 150     | Caffè crudo: tipi correnti (Rio, Minas, ecc.) »         | 1100   | 1250    |
| dimensioni cm. 10-12 in punta »                 | 160    | 200     | » tipi fini (Santos extrapr., Haiti, Guatemala, ecc.) » | 1400   | 1650    |
| Traverse di leccio e rovere:                    |        |         | Caffè tostato: tipi correnti . »                        | 1280   | 1500    |
| normali per ferrovie Stato cad.                 | 1500   | 2000    | » tipi extra Bar . »                                    | 2000   | 2200    |
| piccole per ferrovie private »                  | 700    | 900     | Marmellata: sciolta di frutta mista . »                 | 170    | 190     |
| traversine per miniera cm. 14x16 »              | 300    | 350     | » sciolta monotipica . »                                | 215    | 235     |
| <i>Sughero lavorato</i>                         |        |         | <i>Grassi, salumi e pesci conservati</i>                |        |         |
| Calibro 20/24 (spine) 1.a qualità q.le          | 25000  | 28000   | Grassi: olio d'oliva raffinato . kg.                    | 650    | 680     |
| (spine) 2.a » »                                 | 18000  | 20000   | » olio di sanse e d'oliva . »                           | 550    | 560     |
| (bonda) 3.a » »                                 | 10000  | 12000   | » strutto raffinato . »                                 | 210    | 250     |
| Calibro 18/20 (macchina) 1.a » »                | 32000  | 35000   | » lardo stagionato . »                                  | 180    | 190     |
| 2.a » »                                         | 25000  | 28000   | Salumi: mortadella S. B. . »                            | 280    | 340     |
| 3.a » »                                         | 16000  | 20000   | » mortadella S/extra . »                                | 480    | 540     |
| Calibro 14/18 (¾ macchina) 1.a » »              | 35000  | 38000   | » salame crudo crespone . »                             | 1180   | 1200    |
| 2.a » »                                         | 28000  | 30000   | » salame crudo filzetto . »                             | 820    | 950     |
| 3.a » »                                         | 18000  | 20000   | » prosciutto crudo Parma . »                            | 1430   | 1500    |
| Calibro 12/14 (½ macchina) 1.a » »              | 30000  | 32000   | » coppa stagionata . »                                  | 1300   | 1350    |
| 2.a » »                                         | 24000  | 26000   | Carne in scatola: da gr. 300 lordi cad.                 | 160    | 165     |
| 3.a » »                                         | 14000  | 16000   | » da gr. 200 lordi . »                                  | 120    | 125     |
| Calibro 10/12 (mazzoletto) 1.a » »              | 28000  | 30000   | Pesci conservati:                                       |        |         |
| 2.a » »                                         | 23000  | 25000   | » sardine all'olio scat. da gr. 200 »                   | 85     | 90      |
| 3.a » »                                         | 12000  | 15000   | » tonno all'olio baratt. da kg. 5-10 kg.                | 650    | 720     |
| Calibro 8/10 (sottile) 1.a » »                  | 26000  | 28000   | » acciughe salate . »                                   | 400    | 450     |
| 2.a » »                                         | 20000  | 22000   |                                                         |        |         |
| 3.a » »                                         | 10000  | 12000   | <i>Saponi - Carta</i>                                   |        |         |
| Sugherone . »                                   | 5000   | 6000    | Sapone da bucato: acidi grassi 60-62% kg.               | 115    | 125     |
| Ritagli e sugheraccio . »                       | 4000   | 5000    | » acidi grassi 70-72% »                                 | 125    | 150     |
|                                                 |        |         | Carta paglia gialla . »                                 | 75     | 85      |



| Denominazione dei prodotti e qualità          | PREZZI |         |
|-----------------------------------------------|--------|---------|
|                                               | Minimo | Massimo |
| <b>Materiali da costruzione</b>               |        |         |
| <i>Legname da opera di importazione</i>       |        |         |
| Albero: tavolame refilato (tombante) mc.      | 42000  | 46000   |
| incassati e listelli . . . . .                | 42000  | 46000   |
| quadri . . . . .                              | 41000  | 44000   |
| travi U. T. . . . .                           | 26000  | 30000   |
| Albero di «Pusteria» . . . . .                | 46000  | 48000   |
| di «Svezia» . . . . .                         | 68000  | 72000   |
| Taglio: crudo - tavoloni . . . . .            | 50000  | 55000   |
| evaporato - tavoloni . . . . .                | 68000  | 72000   |
| Canne - refilato . . . . .                    | 52000  | 54000   |
| Canne - segati . . . . .                      | 50000  | 55000   |
| Compensati di pioppo: spessore mm. 3 mq.      | 360    | 400     |
| spessore mm. 4 . . . . .                      | 450    | 500     |
| spessore mm. 5 . . . . .                      | 600    | 650     |
| Compensati: spessore mm. 2 1/2 . . . . .      | 350    | 400     |
| spessore mm. 3 1/2 . . . . .                  | 450    | 480     |
| spessore mm. 4 1/2 . . . . .                  | 550    | 600     |
| <b>Ferro ed affini (prezzi base)</b>          |        |         |
| Ferro omogeneo:                               |        |         |
| lampo per cemento arm. base mm. 20-28 q.le    | 8500   | 9500    |
| profilati vari . . . . .                      | 11000  | 12000   |
| travi a doppio T base mm. 200-300 . . . . .   | 10000  | 11000   |
| Canne: omogenee nere base mm. 39/10 . . . . . | 13000  | 14000   |
| piane zincate base n. 20 . . . . .            | 19000  | 20000   |
| ondulate zincate base n. 20 . . . . .         | 20000  | 21000   |
| Canne in fogli base n. 10 . . . . .           | 32000  | 35000   |
| Bandiera stagnata base 5X . . . . .           | 21000  | 23000   |

### **Prodotti agricoli**

```

prezzi di vendita dal produttore)

```

**Cereali e leguminose:** franco magazzino produttore;  
**Uva e olive:** a) Vini, merce franco cantina produttore;  
 b) Olio d'oliva, franco deposito produttore;  
**Prodotti ortivi:** merce resa sul luogo di produzione;  
**Frutta e agrumi.** a) Frutta secca, franco magazzino produttore;  
 b) Frutta fresca e agrumi, merce resa sul luogo di prod.  
**Funghi e mangimi:** a) Fieno pressato, franco produttore;  
 b) Cruscami di frumento, merce franco molino.

**Sughero lavorato:** merce bollita, refilata ed imballata resa franco porto imbarco;

## Prodotti minerali

**Talco:** merce nuda franco stabilimento industriale.

(prezzi di vendita al dettagliante: da molino o da grossista per le farine; da pastificio o da grossista per la pasta; da grossista per i coloniali e diversi)

**Conserve alimentari e coloniali:** franco deposito grossista;  
**Grassi - salumi e pesci conservati:** franco deposito grossista;  
**Saponi - Carta:** franco deposito grossista.

```

    (prezzi di vendita dal commerciante)

```

**Cemento e laterizi:** merce franco magazzino di vendita;  
per le mattonelle, fr. cantiere produttore.

**TARIFFE TRASPORTI CON AUTOMEZZI PRATICATE NEL MESE DI MAGGIO 1961**

|                                          |              |
|------------------------------------------|--------------|
| Autocarro - portata q.li 15-17 al Km. L. | 55-60        |
| » »                                      | 25 » » 60-70 |
| » »                                      | 40 » » 70-80 |
| » »                                      | 50 » » 80-90 |

Autovetture in servizio di noleggio da rimessa: per macchine a 4 e 5 posti (compreso l'autista) al Km. L. 45-50



## PREZZI ALL'INGROSSO PRATICATI SUL LIBERO MERCATO IN PROVINCIA DI NUORO

MESE DI GIUGNO 1961

| Denominazione dei prodotti e qualità          | PREZZI |         | Denominazione dei prodotti e qualità             | PREZZI |         |
|-----------------------------------------------|--------|---------|--------------------------------------------------|--------|---------|
|                                               | Minimo | Massimo |                                                  | Minimo | Massimo |
| <b>Prodotti agricoli</b>                      |        |         | <b>Bestiame e prodotti zootecnici</b>            |        |         |
| <i>Cereali - Leguminose</i>                   |        |         | <i>Bestiame da macello</i>                       |        |         |
| Grano duro (peso specifico 78 per hl.) q.le   | 8500   | 9000    | Vitelli, peso vivo . . . . kg.                   | 360    | 400     |
| Grano tenero » » 75 » » »                     | —      | —       | Vitelloni, peso vivo . . . . »                   | 320    | 360     |
| Orzo vestito » » 56 » » »                     | 5000   | 5500    | Buoi, peso vivo . . . . »                        | 280    | 320     |
| Avena nostrana . . . . »                      | 4500   | 5000    | Vacche, peso vivo . . . . »                      | 270    | 300     |
| Fagioli secchi: pregiati . . . . »            | —      | —       | Agnelli: «a sa crapitina» (con pelle e corat.) » | —      | —       |
| comuni . . . . »                              | —      | —       | «alla romana» . . . . »                          | —      | —       |
| Fave secche nostrane . . . . »                | 6000   | 6500    | Agnelloni, peso morto . . . . »                  | 600    | 650     |
| <i>Vini - Olio d'oliva</i>                    |        |         | Pecore, peso morto . . . . »                     | 400    | 450     |
| Vini: rosso comune 13-15° . hl                | 10000  | 11000   | Suini: grassi, peso vivo . . . . »               | —      | —       |
| » rosso comune 12-13° . »                     | 8000   | 9000    | magroni, peso vivo . . . . »                     | 300    | 350     |
| » rosso comune 11-12° . »                     | 7000   | 8000    | lattonzoli, peso vivo . . . . »                  | 550    | 600     |
| » bianchi comuni 13-15° . »                   | 12000  | 13000   | <i>Bestiame da vita</i>                          |        |         |
| Olio d'oliva, qualità corrente . q.le         | 45000  | 50000   | Vitelli: razza modicana a capo                   | 60000  | 70000   |
| <i>Prodotti ortivi</i>                        |        |         | razza bruna (svizz.-sarda) »                     | 80000  | 100000  |
| Patate: comuni di massa nostrane q.le         | —      | —       | razza indigena . . . . »                         | 40000  | 50000   |
| primaticce nostrane . . . . »                 | 4000   | 5000    | Vitelloni: razza modicana . . . . »              | 80000  | 100000  |
| Legumi freschi: fagiolini verdi comuni        | 6000   | 8000    | razza bruna (svizz.-sarda) »                     | 100000 | 120000  |
| fagioli da sgranare comuni »                  | 10000  | 12000   | razza indigena . . . . »                         | 60000  | 70000   |
| piselli nostrani . . . . »                    | —      | —       | Giovenche: razza modicana . . . . »              | 80000  | 100000  |
| fave nostrane . . . . »                       | —      | —       | razza bruna (svizz.-sarda) »                     | 100000 | 120000  |
| Cavoli cappuccio . . . . »                    | 3500   | 4000    | razza indigena . . . . »                         | 60000  | 70000   |
| Cavolfiori . . . . »                          | —      | —       | Vacche: razza modicana . . . . »                 | 130000 | 170000  |
| Carciofi spinosi . . . . dozz.                | —      | —       | razza bruna (svizz.-sarda) »                     | 180000 | 220000  |
| Pomodori per consumo diretto . q.le           | 5000   | 8000    | razza indigena . . . . »                         | 100000 | 120000  |
| Finocchi . . . . »                            | —      | —       | Torelli: razza modicana . . . . »                | 110000 | 130000  |
| Cipolle: fresche . . . . »                    | 4000   | 5000    | razza bruna (svizz.-sarda) »                     | 150000 | 180000  |
| secche . . . . »                              | —      | —       | razza indigena . . . . »                         | 70000  | 80000   |
| Poponi . . . . »                              | —      | —       | Tori: razza modicana . . . . »                   | 180000 | 220000  |
| Cocomeri . . . . »                            | —      | —       | razza bruna (svizz.-sarda) »                     | 250000 | 300000  |
| <i>Frutta e agrumi</i>                        |        |         | razza indigena . . . . »                         | 120000 | 150000  |
| Mandorle: dolci a guscio duro q.le            | —      | —       | Buoi da lavoro: razza modicana al paio           | 300000 | 350000  |
| dolci sgusciate . . . . »                     | —      | —       | razza bruna (svizz.-sarda) »                     | 300000 | 400000  |
| Noci in guscio nostrane . . . . »             | —      | —       | razza indigena . . . . »                         | 250000 | 280000  |
| Nocciuole in guscio nostrane . . . . »        | —      | —       | Cavalle fattrici . . . . a capo                  | 120000 | 150000  |
| Castagne fresche nostrane . . . . »           | —      | —       | Cavalli di pronto servizio . . . . »             | 100000 | 120000  |
| Mele grosse sane e mature: pregiate . . . . » | —      | —       | Poledri . . . . »                                | 70000  | 80000   |
| comuni . . . . »                              | —      | —       | Pecore . . . . »                                 | 7000   | 10000   |
| Pere sane e mature: pregiate . . . . »        | —      | —       | Capre . . . . »                                  | 5000   | 6000    |
| comuni . . . . »                              | 5000   | 7000    | Suini da allevamento, peso vivo al kg.           | 300    | 350     |
| Pesche in massa (precocissime) . . . . »      | 8000   | 10000   | <i>Latte e prodotti caseari</i>                  |        |         |
| Susine: varietà comuni in massa . . . . »     | 3000   | 5000    | Latte alim. (di vacca, pecora e capra) hl.       | 8000   | 9000    |
| varietà pregiate . . . . »                    | 5000   | 7000    | Formaggio pecorino «tipo romano»: . . . . »      | —      | —       |
| Ciliege tenere . . . . »                      | 6000   | 8000    | produzione 1958-59 . q.le                        | —      | —       |
| Uve da tavola: bianca . . . . »               | —      | —       | produzione 1959-60 . »                           | 62000  | 68000   |
| nera . . . . »                                | —      | —       | Formaggio pecorino «fiore sardo» . . . . »       | —      | —       |
| Uve comuni per consumo diretto . . . . »      | —      | —       | produzione 1959-60 . »                           | —      | —       |
| Agrumi: arance comuni . . . . »               | —      | —       | produzione 1960-61 . »                           | 65000  | 70000   |
| arance vaniglia . . . . »                     | —      | —       | Burro di ricotta . . . . kg.                     | —      | —       |
| mandarini . . . . »                           | —      | —       | Ricotta: fresca . . . . »                        | —      | —       |
| limoni . . . . »                              | 8000   | 9000    | salata . . . . »                                 | 170    | 220     |
| <i>Foraggi e mangimi</i>                      |        |         | <i>Lana grezza</i>                               |        |         |
| Fieno maggengo di prato naturale q.le         | 2000   | 2500    | Matricina bianca . . . . q.le                    | 45000  | 50000   |
| Paglia di grano pressata . . . . »            | —      | —       | Agnellina bianca . . . . »                       | 38000  | 43000   |
| Cruscamì di frumento: crusca . . . . »        | 3200   | 3500    | Matricina carbonata e bigia . . . . »            | 35000  | 40000   |
| cruschello . . . . »                          | 3500   | 3800    | Matricina nera e agnellina nera . . . . »        | —      | —       |
| iritello . . . . »                            | 3800   | 4000    | Scarti e pezzami . . . . »                       | 15000  | 20000   |
| farinaccio . . . . »                          | 4500   | 4800    |                                                  |        |         |



| Denominazione dei prodotti e qualità            | PREZZI |         | Denominazione dei prodotti e qualità                    | PREZZI |         |
|-------------------------------------------------|--------|---------|---------------------------------------------------------|--------|---------|
|                                                 | Minimo | Massimo |                                                         | Minimo | Massimo |
| <i>Pelli crude e conciate</i>                   |        |         | <i>Sughero estratto grezzo</i>                          |        |         |
| Bovine salate fresche: pesanti . kg.            | 140    | 160     | Prime 3 qualità alla rinfusa . q.le                     | 9000   | 12000   |
| » » » leggere . »                               | 170    | 200     | Sugherone bianco . »                                    | 4500   | 5500    |
| Di capra salate . a pelle                       | 700    | 800     | Sughero da macina . »                                   | 2500   | 3500    |
| Di pecora: lanate salate . »                    | 800    | 900     | <b>Prodotti minerari</b>                                |        |         |
| tose salate . »                                 | 450    | 500     | Talco industriale ventilato bianco . q.le               | 800    | 850     |
| Di agnellone fresche . »                        | 600    | 700     | <b>Generi alim. - coloniali e diversi</b>               |        |         |
| Di agnello: fresche . »                         | —      | —       | <i>Sfarinati e paste alimentari</i>                     |        |         |
| secche . »                                      | —      | —       | Farine di grano tenero: tipo 00 . q.le                  | 10300  | 11000   |
| Di capretto: fresche . »                        | —      | —       | tipo 0 . »                                              | 9500   | 10000   |
| secche . »                                      | —      | —       | tipo 1 . »                                              | 9000   | 9400    |
| Cuoio suola: concia lenta . kg.                 | 650    | 700     | Semole di grano duro: tipo 0/extra . »                  | 12400  | 12700   |
| concia rapida . »                               | 550    | 600     | tipo 0/SSS . »                                          | 11800  | 12200   |
| Vacchetta: 1 <sup>a</sup> scelta . »            | 1400   | 1450    | tipo 1/semolato . »                                     | 11200  | 11500   |
| 2 <sup>a</sup> scelta . »                       | 1300   | 1350    | tipo 2/semolato . »                                     | 10400  | 10600   |
| Vitello . »                                     | 1500   | 1550    | Paste alim. produzione dell'Isola: tipo 0 kg.           | 155    | 170     |
| <b>Prodotti dell'industria boschiva</b>         |        |         | tipo 1 . »                                              | 130    | 135     |
| <i>Combustibili vegetali</i>                    |        |         | Paste alim. d'importazione: tipo 0/extra . »            | 178    | 182     |
| Legna da ardere essenza forte (in tronchi) q.le | 400    | 450     | tipo 0 . »                                              | —      | —       |
| Carbone vegetale essenza forte - misto . »      | 2500   | 3000    | Riso: originario brillato . »                           | 116    | 120     |
| <i>Legname - produz. locale (in massa)</i>      |        |         | semifino . »                                            | 165    | 180     |
| Castagno: tavolame (spessori 3-5 cm.) mc.       | 40000  | 45000   | fino . »                                                | 190    | 220     |
| tavoloni (spessori 6-8 cm.) . »                 | 35000  | 40000   | <i>Conservie alimentari e coloniali</i>                 |        |         |
| doghe per botti . »                             | 45000  | 50000   | Doppio conc. di pom.: in latte da gr. 200 kg.           | 260    | 320     |
| Leccio: tavoloni (spessori 5-10 cm.) . »        | 15000  | 20000   | in latte da kg. 2½ . »                                  | 190    | 210     |
| tronchi grezzi . »                              | 6000   | 8000    | in latte da kg. 5 . »                                   | 180    | 195     |
| Noce: nera tavoloni (spessori 5-10 cm.) . »     | 60000  | 70000   | in latte da kg. 10 . »                                  | —      | —       |
| bianca tavoloni (spessori 5-10 cm.) . »         | 35000  | 50000   | Pomodori pelati: in latte da gr. 500 cad.               | 65     | 70      |
| Ontano: tavoloni (spessori 4-7 cm.) . »         | 24000  | 27000   | in latte da gr. 1200 . »                                | 135    | 140     |
| Pioppo: tavolame (spessori 2-4 cm.) . »         | 28000  | 30000   | Zucchero: raffinato semolato . kg.                      | 180    | 200     |
| tavoloni (spessori 5-10 cm.) . »                | 25000  | 27000   | raffinato pilè . »                                      | 210    | 215     |
| travature U. T. . »                             | 18000  | 20000   | Caffè crudo: tipi correnti (Rio, Minas, ecc.) . »       | 1100   | 1250    |
| Rovere: tavoloni (spessori 5-10 cm.) . »        | 15000  | 20000   | tipi fini (Santos extrapr., Haiti, Guatemala, ecc.) . » | 1400   | 1650    |
| tronchi grezzi . »                              | 6000   | 8000    | Caffè tostato: tipi correnti . »                        | 1280   | 1500    |
| Puntelli da min. (leccio, quercia, castagno):   |        |         | tipi extra Bar . »                                      | 2000   | 2200    |
| dimensioni cm. 8-9 in punta ml.                 | 100    | 150     | Marmellata: sciolta di frutta mista . »                 | 170    | 190     |
| dimensioni cm. 10-12 in punta . »               | 160    | 200     | sciolta monotipica . »                                  | 215    | 235     |
| Traverse di leccio e rovere:                    |        |         | <i>Grassi, salumi e pesci conservati</i>                |        |         |
| normali per ferrovie Stato cad.                 | 1500   | 2000    | Grassi: olio d'oliva raffinato . kg.                    | 650    | 660     |
| piccole per ferrovie private . »                | 700    | 900     | olio di sanse e d'oliva . »                             | 560    | 580     |
| traversine per miniera cm. 14x16 . »            | 300    | 350     | strutto raffinato . »                                   | 220    | 250     |
| <i>Sughero lavorato</i>                         |        |         | lardo stagionato . »                                    | 180    | 190     |
| Calibro 20/24 (spine) 1.a qualità q.le          | 25000  | 28000   | Salumi: mortadella S. B. . »                            | 280    | 340     |
| (spine) 2.a . »                                 | 18000  | 20000   | mortadella S/extra . »                                  | 480    | 540     |
| (bonda) 3.a . »                                 | 10000  | 12000   | salame crudo crespone . »                               | 1180   | 1230    |
| Calibro 18/20 (macchina) 1.a . »                | 32000  | 35000   | salame crudo filzetto . »                               | 820    | 950     |
| 2.a . »                                         | 25000  | 28000   | prosciutto crudo Parma . »                              | 1500   | 1500    |
| 3.a . »                                         | 16000  | 20000   | coppa stagionata . »                                    | 1300   | 1350    |
| Calibro 14/18 (¾ macchina) 1.a . »              | 35000  | 38000   | Carne in scatola: da gr. 300 lordi cad.                 | 160    | 165     |
| 2.a . »                                         | 28000  | 30000   | da gr. 200 lordi . »                                    | 120    | 125     |
| 3.a . »                                         | 18000  | 20000   | <b>Pesci conservati:</b>                                |        |         |
| Calibro 12/14 (½ macchina) 1.a . »              | 30000  | 32000   | sardine all'olio scat. da gr. 200 . »                   | 85     | 90      |
| 2.a . »                                         | 24000  | 26000   | tonno all'olio baratt. da kg. 5-10 kg.                  | 650    | 720     |
| 3.a . »                                         | 14000  | 16000   | acciughe salate . »                                     | 400    | 450     |
| Calibro 10/12 (mazzoletto) 1.a . »              | 28000  | 30000   | <i>Saponi - Carta</i>                                   |        |         |
| 2.a . »                                         | 23000  | 25000   | Sapone da bucato: acidi grassi 60-62% kg.               | 115    | 125     |
| 3.a . »                                         | 12000  | 15000   | acidi grassi 70-72% . »                                 | 125    | 150     |
| Calibro 8/10 (sottile) 1.a . »                  | 26000  | 28000   | Carta paglia gialla . »                                 | 72     | 75      |
| 2.a . »                                         | 20000  | 22000   |                                                         |        |         |
| 3.a . »                                         | 10000  | 12000   |                                                         |        |         |
| Sugherone . »                                   | 4000   | 5000    |                                                         |        |         |
| Ritagli e sugheraccio . »                       | 3000   | 4000    |                                                         |        |         |



| Denominazione dei prodotti e qualità       | PREZZI |         | Denominazione dei prodotti e qualità              | PREZZI |         |
|--------------------------------------------|--------|---------|---------------------------------------------------|--------|---------|
|                                            | Minimo | Massimo |                                                   | Minimo | Massimo |
| <b>Materiali da costruzione</b>            |        |         |                                                   |        |         |
| <i>Legname da opera di importazione</i>    |        |         |                                                   |        |         |
| Abete: tavolame refilato (tombante) mc.    | 42000  | 46000   | Tubi di ferro: saldati base 1 a 3 poll. neri q.le | 14000  | 15000   |
| moralì e listelli . . . . . »              | 42000  | 46000   | saldati base 1 a 3 poll. zincati »                | 17000  | 19000   |
| madrieri . . . . . »                       | 41000  | 44000   | senza saldatura base 1 a 3 poll. neri »           | 15000  | 16500   |
| travi U. T. . . . . »                      | 26000  | 30000   | senza saldat. base 1 a 3 poll. zincati »          | 18000  | 20000   |
| Pino: di «Pusteria» . . . . . »            | 46000  | 48000   | Filo di ferro: cotto nero base n. 20 »            | 12000  | 13000   |
| di «Svezia» . . . . . »                    | 68000  | 72000   | zincato base n. 20 . . . »                        | 15000  | 16000   |
| Faggio: crudo - tavoloni . . . . . »       | 48000  | 50000   | Punte di filo di ferro - base n. 20 . . »         | 13000  | 14000   |
| evaporato - tavoloni . . . . . »           | 68000  | 72000   | Tranciato di ferro per ferrature quadrupedi »     | 8500   | 9500    |
| Larice - refilato . . . . . »              | 52000  | 54000   | Tela per soffitti (cameracanna) base gr. 400 mq.  | 80     | 100     |
| Castagno - segati . . . . . »              | 50000  | 55000   | <i>Cemento e laterizi</i>                         |        |         |
| Compensati di pioppo: spessore mm. 3 mq.   | 350    | 400     | Cemento tipo 500 . . . . . q.le                   | 1150   | 1250    |
| spessore mm. 4 »                           | 450    | 500     | Mattoni: pieni pressati 5x12x25 al mille          | 20000  | 22000   |
| spessore mm. 5 »                           | 600    | 650     | forati 6x10x20 . . . . . »                        | 12000  | 14000   |
| Masonite: spessore mm. 2 1/2 . . . . . »   | 350    | 400     | forati 7x12x25 . . . . . »                        | 20000  | 22000   |
| spessore mm. 3 1/2 . . . . . »             | 400    | 450     | forati 8x12x24 . . . . . »                        | 20000  | 22000   |
| spessore mm. 4 1/2 . . . . . »             | 550    | 600     | forati 10x15x30 . . . . . »                       | 38000  | 40000   |
| <i>Ferro ed affini (prezzi base)</i>       |        |         | Tavole: cm. 3x25x50 . . . . . »                   | 70000  | 75000   |
| Ferro omogeneo:                            |        |         | cm. 3x25x40 . . . . . »                           | 56000  | 60000   |
| tondo per cemento arm. base mm. 20-28 q.le | 9000   | 9500    | cm. 2,5x25x40 . . . . . »                         | 52000  | 55000   |
| profilati vari . . . . . »                 | 11000  | 12000   | Tegole: curve press. 40x15 (n. 28 per mq.) »      | 28000  | 30000   |
| travi a doppio T base mm. 200-300 »        | 10000  | 11000   | curve pressate 40x19 (n. 24 per mq.) »            | 30000  | 32000   |
| Lamiere: omogenee nere base mm. 39/10 »    | 13000  | 14000   | di Livorno pressate (n. 26 per mq.) »             | 30000  | 32000   |
| piane zincate base n. 20 . . . . . »       | 19000  | 20000   | piane o marsigliesi (n. 14 per mq.) »             | 45000  | 50000   |
| ondulate zincate base n. 20 »              | 20000  | 21000   | Blocchi a T. per solai: cm. 12x25x25 »            | 47000  | 50000   |
| Zinco in fogli base n. 10 . . . . . »      | 32000  | 35000   | cm. 14x25x25 »                                    | 52000  | 56000   |
| Banda stagnata base 5X . . . . . »         | 21000  | 23000   | cm. 16x25x25 »                                    | 58000  | 62000   |
|                                            |        |         | cm. 20x20x25 »                                    | 65000  | 70000   |
|                                            |        |         | Mattonelle: in cemento unicolori . mq.            | 450    | 500     |
|                                            |        |         | in cemento a disegno . . . »                      | 850    | 1100    |
|                                            |        |         | in graniglia comuni . . . . . »                   | 700    | 800     |
|                                            |        |         | in graniglia colorate . . . . . »                 | 900    | 1300    |

## Fase commerciale dello scambio - Condizioni di consegna

### Prodotti agricoli

(prezzi di vendita dal produttore)

**Cereali e leguminose:** franco magazzino produttore;

**Vino e olio:** a) Vini, merce franco cantina produttore;

b) Olio d'oliva, franco deposito produttore;

**Prodotti ortivi:** merce resa sul luogo di produzione;

**Frutta e agrumi:** a) Frutta secca, franco magazzino produttore;

b) Frutta fresca e agrumi, merce resa sul luogo di prod.

**Foraggi e mangimi:** a) Fieno pressato, franco produttore;

b) Cruscami di frumento, merce franco molino.

### Bestiame e prodotti zootecnici

(prezzi di vendita dal produttore)

**Bestiame da macello:** franco tenimento fiera o mercato;

**Bestiame da vita:** franco tenimento, fiera o mercato;

**Latte e prodotti caseari:** a) Latte alim. fr. latteria o rivendita;

b) Formaggi, fr. deposito ind. o magazzino produttore;

c) Burro e ricotta, fr. latteria o rivend. o maggazz. prod.;

**Lana grezza:** merce nuda franco magazzino produttore;

**Pelli crude e conciate:** a) Crude, fr. produott. o raccoglitore;

b) Conciate, fr. conceria o stazione partenza.

### Prodotti dell'industria boschiva

(prezzi di vendita dal produttore)

**Combustibili vegetali:** franco imposto su strada camionabile.

### Legname da opera e da miniera - produzione locale:

franco camion o vagone ferroviario partenza;

traverse, merce resa franco stazione ferroviaria partenza;

**Sughero lavorato:** merce bollita, refilata ed imballata resa franco porto imbarco;

**Sughero estratto grezzo:** merce alla rinfusa resa franco strada camionabile.

### Prodotti minerari

**Talco:** merce nuda franco stabilimento industriale.

### Generi alimentari - Coloniali e diversi

(prezzi di vendita al dettagliante: da molino o da grossista per le farine; da pastificio o da grossista per la pasta; da grossista per i coloniali e diversi)

**Farine e paste alim:** a) Farine, fr. molino o dep. grossista;

b) Pasta: franco pastificio o deposito grossista;

**Conservie alimentari e coloniali:** franco deposito grossista;

**Grassi - salumi e pesci conservati:** franco deposito grossista;

**Saponi - Carta:** franco deposito grossista.

### Materiali da costruzione

(prezzi di vendita dal commerciante)

**Legname da opera d'importazione:** fr. maggazz. di vendita;

**Ferro ed affini:** merce franco magazzino di vendita;

**Cemento e laterizi:** merce franco magazzino di vendita; per le mattonelle, fr. cantiere produttore.

## TARiffe TRASPORTI CON AUTOMEZZI PRATICATE NEL MESE DI GIUGNO 1961

### A) Autotrasporti

Autocarro - portata q.li 15-17 al Km. L. 55-60

  "       "       25       "       "       60-70

  "       "       40       "       "       70-80

  "       "       50       "       "       80-90

Autocarro - portata q.li 60 al Km. L. 90-100

  "       "       80       "       "       100-120

Autotreno - portata q.li 180 " " 180-200

  "       "       200       "       "       200-220

B) Autovetture in servizio di noleggio da rimessa: per macchine a 4 e 5 posti (compreso l'autista) al Km. L. 45-50

Le tariffe degli autotrasporti merci sono riferite al Capoluogo ed ai principali centri della Provincia, mentre le tariffe delle autovetture in servizio di noleggio da rimessa si riferiscono soltanto al Capoluogo.



# Rosas

Unico concessionario in NUORO degli orologi  
OMEGA  
TISSOT  
EBEL

OREFICERIA  
E GIOIELLERIA

e delle porcellane

Corso Garibaldi, 99

ROSENTHAL

NUORO

*Per consulenza ed assistenza in materia **tributaria**, amministrativa, commerciale, contabile etc. rivolgersi allo studio del*

RAG. EGIDIO GHIANI

Via Lombardia — NUORO — Telefono 24-34

AUTOFORNITURE  
C. CAGGIARI

Via Angioi, 3 - NUORO - Tel. 21.57

Accumulatori «Hensemberger»

Cuscinetti a sfere «Riv»

Guarnizioni «Ferodo» per freni

IL CAFFE' DA TUTTI PREFERITO

# MOKADOR

DI RAU & TARAS - CON SEDE IN SASSARI

Concessionario: CALEGARI FRANCESCO - MACOMER - Corso Umberto, 47 - Tel. 20.72

VENDITA AL DETTAGLIO E ALL'INGROSSO

Depositi e negozi di vendita: CAGLIARI - ORISTANO - NUORO - OLBIA - OZIERI - TEMPIO - BOSA - ALGHERO



# BANCO DI NAPOLI

ISTITUTO DI CREDITO DI DIRITTO PUBBLICO FONDATA NEL 1539

CAPITALE E RISERVE: L. 2.823.309.405

FONDI DI GARANZIA: L. 24.400.000.000

---

OLTRE 400 FILIALI IN ITALIA

## SUCCURSALE DI NUORO

Corso Garibaldi n. 44 - Telef.  $\left. \begin{array}{l} 21.33 \\ 20.14 \end{array} \right\}$

### FILIALI IN SARDEGNA:

Arbus - Bitti - Cagliari - Calangianus - Carbonia - Ghilarza - Gonnosfanadiga -  
Guspini - La Maddalena - Lanusei - Nuoro - Olbia - Oristano - Ozieri -  
Quartu Sant' Elena - San Gavino Monreale - Sant' Antioco - Sassari -  
Serramanna - Sorgono - Tempio Pausania - Villacidro



**Tutte le operazioni ed i servizi di Banca**



Rag. NINO DEROMA

NUORO

**Ferro - Cementi**

**Laterizi - Legnami**

**Vetri - Carburanti**

**Lubrificanti - Vernici**



UFFICIO E MAGAZZINI  
Piazza Vittorio Eman. 28  
Tel. 24-93 - Abit. 29-69  
« 22-23

*Commercianti*

*dell' Abbigliamento !*

**ORTOBENE**



incrementerete le  
vostre vendite  
provvedendovi  
subito degli arti-  
coli di calze e  
maglieria

M A R C A

ORTOBENE

L A  
M A R C A

D I F I D U C I A

**B I G L I E T T I**

**FERROVIARI**

**A E R E I**

**M A R I T T I M I**

**A U T O M O B I L I S T I C I**

**p r e s s o**

**AGENZIA VIAGGI**  
**NUORO**

Piazza Vitt Em. - Telef. 22-95 - 24-63

**ANCOR**



# BANCO DI SARDEGNA

ISTITUTO DI CREDITO DI DIRITTO PUBBLICO

ISTITUTO REGIONALE PER IL CREDITO AGRARIO

(sorto dagli Istituti di credito agrario creati con legge 2-8-1897, n. 382)

**SEDE LEGALE**

**Cagliari**

**SEDE AMMINISTRATIVA**

**E DIREZIONE GENERALE**

**Sassari**

28 Filiali

I N S A R D E G N A

290 Uffici locali

Filiali nella Penisola : GENOVA - ROMA

Tutte le operazioni di Banca — Tutte le operazioni di  
credito all' Agricoltura — Servizi di Cassa e Tesoreria —  
Emissione di assegni circolari propri — Servizio incasso  
effetti in tutta l' Isola e nella Penisola

*Buoni fruttiferi del Banco di Sardegna  
agli interessi più alti*



**Un Banco al servizio dell' economia della Sardegna**



# Notiziario Economico

Mensile della Camera di Commercio Industria e Agricoltura

**N U O R O**



Il nuovo Albergo ESIT sul Monte Ortobene

ANNO XVI

LUGLIO 1961

Spedizione in abbonamento postale - Gruppo 3

NUM. 7



# Camera di Commercio Industria e Agricoltura di Nuoro

## COMPOSIZIONE GIUNTA CAMERALE

*Presidente:* Rag. GEROLAMO DEVOTO

*Membri:*

Rag. NINO DEROMA, in rappresentanza dei commercianti  
Cav. MICHELE DADDI, in rappresentanza degli industriali  
Dr. ENNIO DELOGU, in rappresentanza degli agricoltori  
Sig. AGOSTINO CHIRONI, in rappresentanza dei lavoratori  
Prof. MICHELE SANNA, in rappresentanza dei coltivatori diretti  
Cav. GIUSEPPE PAGANO, in rappresentanza dei marittimi

*Segretario Generale:* Dr. RENATO RAVAJOLI

## COLLEGIO DEI REVISORI

*Presidente:* Ing. GIUSEPPE MONNI, in rappresentanza degli agricoltori

*Membri:*

Rag. DOMENICO DI FRANCESCO, in rappresentanza degli industriali  
Sig. VITTORIO ROVINETTI, in rappresentanza dei commercianti

## TARIFFE DI ABBONAMENTO E DELLE INSERZIONI

Sono stabilite nella misura seguente le tariffe di abbonamento - cumulativo - al quindicinale "*Bollettino Ufficiale dei Protesti Cambiari*," ed al mensile "*Notiziario Economico*," nonché le tariffe di pubblicità, inserzioni per rettifiche, dichiarazioni ecc.:

|                     |                                                                                                              |         |
|---------------------|--------------------------------------------------------------------------------------------------------------|---------|
| <u>ABBONAMENTI:</u> | per un anno . . . . .                                                                                        | L. 3000 |
|                     | Una copia singola del «Bollettino Protesti» o del «Notiziario» . . . . .                                     | » 200   |
| <u>PUBBLICITÀ:</u>  | spazio una pagina per 12 numeri L. 25.000 per un numero . . . . .                                            | L. 3000 |
|                     | » $\frac{1}{2}$ » » » » 15.000 » » » . . . . .                                                               | » 2000  |
|                     | » $\frac{1}{4}$ » » » » 8.500 » » » . . . . .                                                                | » 1200  |
|                     | » $\frac{1}{8}$ » » » » 5.000 » » » . . . . .                                                                | » 700   |
|                     | » $\frac{1}{16}$ » » » » 3.000 » » » . . . . .                                                               | » 500   |
| <u>INSERZIONI:</u>  | per rettifiche, dichiarazioni, ecc. sul «Bollettino Protesti» per ogni rettifica, dichiarazione ecc. . . . . | L. 1000 |



# DITTA DITEL & MICHELETTI

**NUORO** - Uffici: Via Roma N. 100 - Tel. 2417 - 2687  
Magazzini: Via Asiago N. 7 - Tel. 2262  
Via Dalmazia  
Abitazione: Via Veneto 10 - Tel. 2256  
Via Roma 65 (piano terreno) Tel. 2548

**OLBIA** - Uffici e Magazzini: Via Genova 37 - Tel. 4228  
Abitazione: Corso Umberto - Tel. 4428

---

FERRO TONDO E TRAVI DI FERRO - CEMENTI - CALCE VIVA  
E CALCE IDRAULICA - LATERIZI - SOLAI IN LATERIZIO DI DI-  
VERSE FABBRICHE - LEGNAMI - SERRANDE IN LEGNO - COM-  
PENSATI - MASONITE E FAESITE - BITUMI - ASFALTI - MASTICI  
BITUMINOSI E SIMILI - CARTA E CARTONI CATRAMATI - PIT-  
TURE E VERNICI.

DOMOLUX E IDROTITANIA (moderna pittura opaca all'acqua) - MA-  
TERIALI «FIBRONIT» IN GENERE - TUBI DI GRÈS E RELATIVI  
ACCESSORI E PEZZI SPECIALI - MARMETTE E MARMETTONI IN  
VASTISSIMO ASSORTIMENTO - RECINZIONI IN FERRO ED IN  
CEMENTO ARMATO - MATERIALI PER IMPIANTI IGIENICO-SANI-  
TARI E PER L'IDRAULICA.

MANDATARI ED AGENTI DI COMMERCIO DELLA SOC. PER AZIONI  
ITALIANA INTONACI «TERRANOVA» - MILANO

Quant'altro occorre per l'edilizia





*Ditta*

*Giovanni Mattu*

~~~~~ VIA ROMA ~~~~~

Concessionario per la zona
di Nuoro di:

REMINGTON RAND ITALIA
S. p. A.

MACCHINE PER SCRIVERE -
MACCHINE ADDIZIONATRICI - CALCOLATRICI -
CONTABILI - SCHEDARI KARDES - APPARECCHI
PER FOTOCOPIA E MICRORIPRODUZIONE

NECCHI macchine per cucire
ELETTRODOMESTICI

PIBIGAS

COMMERCIALE SARDA

FILIALE DI NUORO

Corso Garibaldi, 52

Telefono 29.43

GAS LIQUIDI - FORNELLI

CUCINE DI OGNI TIPO

FRIGORIFERI

ELETTRODOMESTICI



F O R N A C I S C A N U

G U S P I N I

Tel. n. 94.923

A S S E M I N I

Tel. n. 96.404

- Solai comuni ed a camera d'aria
«Brevettati» altezze da cm. 8 a cm. 50
- Tavelloni ■ Tavelle ad incastro e Perret
- Campigiane ■ Tegole marsigliesi e curve
- Laterizi per ogni applicazione

- Marmette e marmettoni
comuni e di lusso
- Pianelle unicolori e disegni
- Tubi in cemento fabbricati con speciali
giropresse e qualsiasi lavoro in cemento

I prodotti migliori a prezzi modici

~~~~~ **INTERPELLATECI!**



# NOTIZIARIO ECONOMICO

DELLA CAMERA DI COMMERCIO INDUSTRIA E AGRICOLTURA DI NUORO

PUBBLICAZIONE MENSILE

DIREZIONE E AMMINISTRAZIONE PRESSO LA CAMERA DI COMMERCIO INDUSTRIA E AGRICOLTURA

Abbonamento annuo L. 3000 - Un numero L. 200 - C.C. Postale 10/1486 - Sped. in abb. postale - Gruppo 3

Per le inserzioni e la pubblicità rivolgersi all'Amministrazione del «Notiziario» presso la Camera di Commercio

## SOMMARIO

L'istituzione di un nucleo industriale ad Arbatax

Sintesi dell'andamento economico in Provincia

Segnalazioni bibliografiche

Alle porte il censimento della popolazione ed industriale e commerciale

Notizie utili

Registro Ditte

In breve

Prezzi

## L'istituzione di un nucleo industriale ad Arbatax

Come è noto il Comitato dei Ministri per il Mezzogiorno, allo scopo di apprestare gli strumenti per una politica di industrializzazione delle zone depresse attraverso gli interventi previsti dalla legge 29 luglio 1957 n. 634 e successive modificazioni, ha formulato due distinte ipotesi di sviluppo e concepito due corrispondenti schemi di contrazione industriale.

La prima ipotesi è riferita a grandi estensioni di territori, «aree di sviluppo industriale» capaci già di per sé per la presenza di alcuni fondamentali requisiti, di esercitare azione di richiamo verso nuove iniziative.

Ma non è questa l'ipotesi che interessa la nostra Provincia, ove non si riscontrano requisiti minimi richiesti per la istituzione delle «aree».

Il Comitato dei Ministri per il Mezzogiorno ha formulato un'altra ipotesi di sviluppo industriale, quella cosiddetta della concentrazione minore, che prevede l'agglomerazione in un solo «nucleo» di un numero limitato di piccole e medie industrie che sfruttano mercati circoscritti, materie prime esistenti sul posto e caratteristiche naturali ed infrastrutturali che mancano in zone vicine.

Per la costituzione dei «nuclei di industrializzazione» il formale riconoscimento, e quindi l'estensione dei benefici previsti dalla legislazione vigente, non è condizionato né dal minimo di popolazione né dall'ampiezza territoriale prescritti per le aree; anzi, l'ampiezza del nucleo deve essere contenuto in limiti ristretti che vengano indirettamente determinati dalla estensione di territorio coperto dagli stabilimenti presenti o programmati, che deve rappresentare all'incirca un terzo dell'intera superficie del comprensorio.

Resta come requisito essenziale, anche per il nucleo, quello della tendenza ad un certa concentrazione di attività industriale nella località proposta, tendenza che deve risaltare dalla presenza di più imprese cui stiano per aggiungersi nuove iniziative o dalla effettiva volontà di localizzazione di nuovi stabilimenti industriali, confortata da progetti concreti e attendibili sia sul piano tecnico economico che su quello finanziario.

Tale requisito fondamentale, unito ad altri, come la presenza di un porto, la natura pianeggiante del territorio, le disponibilità di acqua, ecc., si riscontra senza dubbio nella località di Arbatax, ove, per iniziativa della «Cartiera di Arbatax S.p.A.», stà per sorgere un grosso complesso industriale costituito da sei Società collegate per la produzione di circa 200.000 tonn. annue di carta da giornali, rotocalco e stesa, con un investimento complessivo che si aggira sui 20 miliardi di lire.

Gli impianti saranno realizzati in due fasi successive, la prima delle quali entro il 1964, e consentiranno di dare occupazione diretta a 550 unità, di cui 340 nella prima fase, e occupazione indiretta a oltre un migliaio di



unità che troveranno impiego permanente nell'attività connesse, dal taglio del leccio alla pioppicoltura, alla estrazione del caolino e del sale, ai trasporti terrestri, al movimento portuale ed ai servizi vari.

A questa iniziativa altre potranno affiancarsene per lo sfruttamento delle risorse agricole del territorio circostante, con speciale riguardo alle industrie di trasformazione e di conservazione dei prodotti dell'allevamento del bestiame e dei prodotti orto-frutticoli, che troveranno nei 3.500 Ha. di terre irrigabili della piana di Tortolì, mille dei quali già irrigui, una cospicua fonte di rifornimento.

Comunque, il grosso complesso in corso di realizzazione offre già la possibilità di dare l'avvio alla istituzione di un nucleo di industrializzazione, il riconoscimento del quale consente alle piccole medie imprese che vi si installeranno ed a quelle già esistenti che intendano procedere ad ampliamenti, contributi fino al 20% della spesa documentata per le opere murarie relative alla costruzione degli stabilimenti e loro pertinenza, per le opere di allacciamento degli stabilimenti stessi alle strade ordinarie, per i raccordi ferroviari, per gli allacci agli acquedotti ed alle fognature, lo scavo dei pozzi ed il convogliamento delle acque ricavate, per le opere di eliminazione o di bonifica dei residui dannosi alle lavorazioni, per gli allacci alle reti di distribuzione dell'energia elettrica, l'impianto di gabbie di trasformazione, gli allacci a metanodotti, oleodotti, centri di raccolta e depositi di metano o di olii minerali e da fonti di energia geotermica.

Inoltre può essere ammessa a contributo in misura non superiore al 10%, la spesa per l'acquisto di impianti fissi (macchinari e attrezzature) per le quali non sia stato concesso il beneficio della esenzione del dazio doganale di cui al D. L. C. P. S. 14 dicembre 1947 n. 1598.

Essendo il riconoscimento formale del nucleo subordinato alla costituzione di un consorzio tra i comuni interessati, la Provincia, la Camera di Commercio, ed altri Enti, al quale è affidato il compito di provvedere: agli studi, ai progetti, alle proposte per promuovere lo sviluppo industriale del comprensorio; all'acquisto delle aree ed immobili occorrenti per l'impianto delle singole aziende e dei servizi comuni; alla esecuzione e gestione di opere di attrezzature e di servizi di interesse e di uso comune; alla costruzione di rustici industriali; a vendere o cedere in uso ad imprese industriali le aree e gli immobili che il Consorzio abbia a qualsiasi titolo acquisito; a promuovere l'espropriazione di aree e di immobili necessari per l'attrezzatura del mutuo, ed, infine, ad assumere qualunque iniziativa necessaria al raggiungimento degli scopi istituzionali, che sono appunto quelli di favorire il sorgere di nuove iniziative nel limitato ambito territoriale prestabilito, la Camera di Commercio di Nuoro si è resa iniziatrice di una riunione preliminare per l'esame delle possibilità di creazione del nucleo e delle prospettive di successo dell'iniziativa.

Ad essa hanno partecipato: il Sottosegretario di Stato Mannironi, il Prefetto Pignataro, il Consigliere Regionale Usai, il Presidente della Camera di Commercio Devoto, i Sindaci dei Comuni di Tortolì, Lotzorai, Girasole, Barisardo, Gairo, Baunei, il Presidente del Consorzio di Bonifica di Tortolì Mereu, il Presidente il Consorzio di Bonifica Pelau Buoncammino Pilia, il rappresentante del Genio Civile Saba, l'Ispettore Provinciale dell'Agricoltura Mosti, il rappresentante dell'Ispettorato Ripartimentale delle Foreste Favilli, il Presidente dell'Associazione Industriali Guiso. Fungeva da Segretario il Segretario Generale della Camera di Commercio Ravajoli.

Il Presidente della Camera di Commercio Devoto nel ringraziare i presenti per la partecipazione ha chiarito i motivi della riunione, intesa alla valorizzazione di una zona meritevole di aiuto in quanto in possesso dei requisiti indispensabili per uno sviluppo industriale, come dimostrato dalle recenti iniziative.

L'Eccellenza Mannironi ha posto in rilievo l'importanza della iniziativa destinata ad incontrare l'appoggio e la considerazione di quanti vedono nel miglioramento e nell'incremento delle attività industriali un sicuro auspicio per la vera rinascita delle zone come la nostra depressa. Si è detto sicuro che Autorità, Amministratori ed operatori privati troveranno nella iniziativa lo stimolo per interventi oltremodo benefici.

Nella discussione seguitane, ed interessante i punti fondamentali per la creazione del nucleo e la istituzione del Consorzio, hanno interloquito il Consigliere Regionale Usai, i Presidenti dei Consorzi di Bonifica ed alcuni Sindaci.

Alla fine ci si è trovati d'accordo per indire quanto prima una seconda riunione per la raccolta delle adesioni di massima per il Consorzio.

A questa seconda riunione, sempre presieduta dal Comm. Devoto, hanno partecipato, oltre ai rappresentanti dei Comuni e degli Enti più direttamente interessati, gli Assessori Regionali all'Industria Melis, agli Enti Locali Serra ed all'Igiene e Sanità Contu.

Sono stati esaminati i problemi collegati all'adeguamento delle attrezzature portuali di Arbatax, della viabilità della zona e di accesso ad essa, di tutti i servizi indispensabili.

Del Consorzio sono stati chiamati a far parte: la Camera di Commercio, l'Amministrazione Provinciale, il Credito Industriale Sardo, l'ESAE (Ente Sardo Aziende Elettriche), il Consorzio di Bonifica di Tortolì, i Comuni di Tortolì, Ilbono, Lotzorai, Girasole, Barisardo, Villagrande ed Arzana.



# SINTESI DELL'ANDAMENTO ECONOMICO DELLA PROVINCIA

Mese di Luglio 1961

## Agricoltura

### Condizioni climatiche

Durante il mese di luglio il tempo si è mantenuto in prevalenza bello. La temperatura, pur oscillando intorno ai valori normali, ha subito sensibili aumenti, durante la prima quindicina, mentre è diminuita negli ultimi giorni del mese ed in particolare durante le ore notturne.

Hanno spirato venti talvolta impetuosi, che pur non avendo arrecato sensibili danni diretti alle colture, hanno accentuato la siccità estiva che ormai si protrae da oltre 60 giorni. Si sono registrate sporadiche piogge a carattere temporalesco in qualche zona del massiccio centrale della Provincia, di breve durata, senza però arrecare alcun beneficio alle colture e ai pascoli.

Causa la mancanza di piogge durante tutto l'anno, numerose sorgenti si sono disseccate ed altre hanno ridotto notevolmente la portata. Si prevede che il fenomeno si aggraverà nei prossimi mesi estivi con grave ripercussione sullo stato del bestiame pascolante.

I pascoli sono pressochè secchi, tranne quelli delle zone più elevate dove le ultime piogge hanno consentito la ripresa di alcune essenze.

### Stato delle coltivazioni

Le colture erbacee in atto sono quelle che usufruiscono del beneficio della irrigazione (colture ortive, erbai estivi). Tutte si presentano in soddisfacente condizioni vegetative e la produzione può ritenersi normale.

Fra le colture arboree i frutteti, in generale, presentano un normale sviluppo e quelli delle zone di montagna lasciano prevedere una abbondante produzione. Da rilevare, specie nelle zone litoranee, notevoli attacchi di mosca mediterranea ai frutti del pesco, che hanno deteriorato sensibilmente la produzione. Lo stato vegetativo della vite permane buono e la produzione, sia dal lato qualitativo che da quello quantitativo, si prevede generalmente buona e in molte zone ottima. Anche le condizioni dell'olivo si presentano in genere buone. In molti oliveti, posti lungo la fascia litoranea, si sta verificando una notevole cascola, che può essere senz'altro imputata all'eccessivo alidore primaverile-estivo e forse anche ai frequenti sbalzi di temperatura che si sono verificati tra il giorno e la notte.

Durante il mese di luglio l'attività agricola è stata quasi interamente assorbita dai lavori di mietitura e trebbiatura. Dai primi dati di raccolta si conferma la previsione di un mediocre raccolto. Anche la produzione dei cereali minori si conferma inferiore a quella dello scorso anno.

In tutta la provincia hanno avuto inizio, ai primi del mese, le operazioni di ammasso grano, il cui contingente è stato fissato per la provincia in q.li 53.600, di cui q.li 48.800 di grano duro e q.li 4.800 di grano tenero. A fine mese risultano conferiti i seguenti quantitativi di grano: duro q.li 19.992, tenero q.li 1.366.

### Allevamento del bestiame e sue condizioni sanitarie

Le condizioni di nutrizione del bestiame, malgrado la notevole carenza di foraggi sia freschi che secchi, si presentano abbastanza buone, tranne in alcune zone come

quelle lungo la fascia costiera orientale della provincia, dove le carenze alimentari sono più gravi e quindi peggiore è lo stato nutrizionale degli allevamenti.

Molti agricoltori, valendosi delle Legge Regionale 21.4.1961 n. 8, si sono provveduti di adeguate scorte di mangimi concentrati risolvendo così, in modo sia pur parziale, la grave crisi foraggera.

## Industria

### Notizie generali

L'andamento dell'attività industriale è stato, nel mese di luglio, pressochè normale, tranne che nel settore estrattivo, dove è risultata notevolmente contratta in dipendenza dello sciopero totale presso una delle più importanti miniere di talco della provincia, di cui si era data notizia nella precedente relazione. Tale sciopero, iniziato alla fine di giugno, è continuato per tutto luglio con l'astensione dal lavoro di tutti i lavoratori dipendenti. Conseguentemente, si è avuta la completa sospensione di attività anche presso gli impianti di macinazione del talco grezzo della stessa azienda mineraria, per mancanza di materiale.

La disponibilità di materie prime e di mano d'opera non ha subito variazioni rispetto al mese precedente.

Secondo i dati rilevati dall'Anagrafe camerale, risulta che durante il mese in rassegna si sono avute *cinque nuove iscrizioni* di ditte industriali ed *una sola cessazione*. Le nuove unità operative riguardano: due imprese di costruzioni edili, una cava di granito, ghiaia e pietrisco, un laboratorio per la costruzione e rivendita di mobili, una azienda casearia.

Nessuna di tali iniziative appare degna di particolare menzione, trattandosi di modeste imprese produttive.

### Andamento delle principali industrie

#### Industria mineraria

Durante il mese di luglio risulta effettuata una produzione di minerali grezzi di rame, piombo e zinco per tonn. 300 presso la miniera Cuprifera Sarda di Gadoni. Il numero degli operai addetti è lievemente diminuito, scendendo a 90 unità circa.

Nel settore delle cave di talco risultano prodotte 1.650 tonnellate di grezzo. In questo settore la produzione è stata notevolmente inferiore a quella del mese precedente a causa dello sciopero di cui sopra.

Il numero degli operai che hanno lavorato nel settore stesso nel mese di luglio si aggira sulle 110 unità.

Durante il periodo in esame sono state avviate nella Penisola tonn. 146 di piombo (galena flottata) e tonn. 1.336 di talco grezzo.

#### Industria casearia

Con la chiusura dei caseifici avvenuta nello scorso mese, l'attività in questo settore si è ridotta praticamente ai soli lavori di salagione e conservazione del prodotto. Il numero degli operai addetti è pertanto molto ridotto.

L'andamento delle nuove ordinazioni dall'estero si è mantenuto pressochè invariato rispetto a giugno. Conseguentemente, per il formaggio pecorino tipo romano di



vecchia produzione si è registrata una ulteriore diminuzione di prezzo, stante, appunto, la mancanza di richieste.

Durante il mese di luglio, infatti, non è stato rilasciato dalla Camera di Commercio di Nuoro alcun permesso di esportazione di prodotti caseari.

#### Industria laniero-tessile

Contrariamente alle previsioni di un incremento produttivo nel trimestre luglio-settembre, durante il periodo in esame lo stato di attività del complesso industriale di Macomer è stato piuttosto fiacco.

Tale attività si è, peraltro, limitata alla sola produzione di coperte: n. 5.600 circa.

La mano d'opera occupata nel mese si aggirava sulle 120 unità.

E' prevista una ripresa produttiva nei prossimi mesi.

#### Industria edilizia

Circa l'attività svolta in questo settore, si trascrivono i dati relativi alle opere costruite nel Comune Capoluogo, cioè alle costruzioni ultimate per le quali è stato richiesto alle competenti Autorità il permesso di abitabilità:

| Opere costruite             | Luglio 1961 |
|-----------------------------|-------------|
| - fabbricati n.             | 3           |
| - volume in metri cubi      | 2.251       |
| - abitazioni n.             | 4           |
| - stanze n.                 | 14          |
| - accessori n.              | 12          |
| - altri vani n.             | 3           |
| <b>TOTALE GENERALE VANI</b> | <b>26</b>   |

I dati sopra riportati permettono di rilevare che l'attività edilizia nel Capoluogo è continuata sullo stesso ritmo soddisfacente dei precedenti mesi di maggio e giugno.

Nello stesso mese di luglio risultano progettati n. 6 fabbricati per mc. 6.439 relativi a 14 abitazioni con 93 vani complessivi.

#### Altre industrie

Normale la produzione dei manufatti di cemento e delle fornaci di calce in relazione all'attività esplicata nell'edilizia e nel settore dei lavori pubblici.

In ripresa l'attività dei molini in dipendenza del nuovo raccolto cerealicolo.

### Commercio

#### Considerazioni generali

Il movimento anagrafico delle ditte commerciali in provincia ha registrato durante il mese di luglio 32 iscrizioni contro 54 cessazioni, con un decremento quindi di 22 unità locali.

Nessuna variazione è avvenuta durante lo stesso periodo nel Comune Capoluogo circa la consistenza numerica delle licenze nel settore del commercio.

Le licenze esistenti alla fine del mese di luglio 1961 nel Comune di Nuoro ammontavano a 565 unità per il commercio fisso e a 114 unità per il commercio ambulante, così suddivise:

|                                      |               |
|--------------------------------------|---------------|
| - commercio fisso all'ingrosso       | n. 16         |
| - commercio fisso al minuto          | > 512         |
| - commercio all'ingrosso e al minuto | > 37          |
| <b>Totale</b>                        | <b>n. 565</b> |
| - commercio ambulante                | n. 114        |

Le licenze per esercizi pubblici alla stessa data del 31 luglio u.s. erano complessivamente 99.

Per quanto riguarda la consistenza numerica delle licenze di commercio esistenti nell'intera provincia, sono state testé pubblicate dall'Istituto Centrale di Statistica le risultanze dell'ultima rilevazione eseguita tramite questa Camera, con riferimento alla data del 31 dicembre 1960. Le unità operative del commercio fisso all'ingrosso e al minuto a tale data ammontavano a 4.622 così ripartite:

| Attività commerciale     | alimentari | non alimentari | Totale |
|--------------------------|------------|----------------|--------|
| all'ingrosso             | 38         | 5              | 43     |
| al minuto                | 3.020      | 1.459          | 4.479  |
| all'ingrosso e al minuto | 53         | 47             | 100    |

Le licenze per il commercio ambulante risultavano, complessivamente n. 1.064, di cui 685 per la vendita di neneri alimentari.

Le licenze per esercizi pubblici alla stessa data del 31 dicembre 1960 erano 920, di cui 545 (59%) per barcaffè, gelaterie, birrerie, 209 (23%) per ristoranti, trattorie, osterie, tavole calde e le rimanenti 166 (18%) per esercizi alberghieri ed affini, rimesse e noleggi, sale da gioco, biliardi, ecc.

Rispetto al 31 dicembre 1959, le licenze per il commercio fisso hanno complessivamente segnato un aumento di 90 unità e quelle per il commercio ambulante di 76 unità.

Il numero delle licenze per esercizi pubblici è rimasto, invece, pressochè invariato essendo aumentato di sole 6 unità.

#### Al minuto

La situazione di fondo nel settore del commercio al dettaglio continua a mantenersi stazionaria sia nel ritmo delle vendite che nella rotazione delle merci che permane piuttosto lenta. In tutti i comparti merceologici si nota sempre una vivacissima concorrenza per il gran numero degli operatori che comporta un continuo dilatarsi delle vendite a credito e rateali.

Secondo le rilevazioni statistiche effettuate in luglio, i prezzi medi al minuto dei principali generi alimentari, non hanno subito nel Comune Capoluogo, variazioni, tranne le seguenti diminuzioni riguardanti prodotti ortofrutticoli: patate da L. 70 a L. 60 al Kg., pomodori da L. 160 a 53 al Kg., melanzane da L. 250 a 170 al Kg., fagiolini verdi da L. 150 a 130 al Kg., zucchine da L. 113 a 73 al Kg., cetrioli da L. 200 a 100 al Kg., pere da L. 200 a 150 al Kg., pesche da L. 200 a 140 al Kg., albicocche da L. 216 a 135 al Kg., susine da L. 116 a 80 al Kg.

Tali variazioni sono, ovviamente, dovute per lo più a motivi stagionali, cioè per maggiore afflusso di prodotti sul mercato.

#### All'ingrosso

Sull'andamento del mercato dei prezzi all'ingrosso praticati durante il mese in esame nell'intera provincia, si riportano le seguenti notizie:

#### Prodotti delle coltivazioni agricole

##### Cereali

I prezzi dei cereali si sono mantenuti stazionari, con andamento sostenuto del mercato, in quanto la nuova produzione è prevista in misura inferiore a quella della precedente campagna, sia per la minore superficie coltivata, che per l'andamento stagionale sfavorevole.

Come già accennato, hanno avuto luogo i primi conferimenti di grano all'ammasso per contingente.



### *Prodotti ortivi*

In tale settore hanno subito ulteriori riduzioni i prezzi delle patate primaticce e dei pomodori, determinate dall'incremento della produzione; riduzioni altresì nei prezzi delle cipolle fresche, per fattore stagionale.

Mercato con sempre attive richieste per tali prodotti.

### *Frutta e agrumi*

I prezzi della frutta fresca di stagione (pere comuni, pesche, albicocche, susine), hanno subito delle riduzioni, determinate dalle maggiori disponibilità di tali generi; risulta invece una ulteriore variazione in aumento nel prezzo medio dei limoni, per scarse disponibilità di prodotto.

I prezzi medi degli altri prodotti delle coltivazioni agricole, (leguminose, vini, olio d'oliva, foraggi), si sono mantenuti stazionari.

### *Bestiame e prodotti zootecnici*

#### *Bestiame da macello*

Le quotazioni del bestiame da macello bovino, ovino e suino si sono mantenute in prevalenza pressochè stazionarie, essendosi soltanto verificate alcune flessioni nei prezzi dei vitelli e vitelloni, determinate dalle maggiori offerte dei produttori.

### *Prodotti caseari*

Nel settore dei prodotti caseari, i prezzi del formaggio pecorino tipo romano di vecchia produzione hanno subito ulteriori riduzioni, determinate dall'andamento pressochè inattivo del mercato per mancanza di richieste; si è invece verificato un leggero aumento nel prezzo medio del fiore sardo di nuova produzione, determinato dal maggior periodo di stagionatura del prodotto.

### *Latte e uova*

Stazionari i prezzi del latte alimentare, mentre si è verificato un lieve aumento nei prezzi delle uova fresche per la diminuita produzione.

### *Lana grezza*

Le quotazioni della lana grezza si sono mantenute stazionarie per la matricina bianca, scarti e pezzami, mentre hanno subito riduzioni i prezzi relativi alla agnellina bianca e matricina carbonata, determinate dalle offerte dei produttori.

### *Prodotti forestali*

Nel settore in esame risulta soltanto una lieve variazione in aumento nel prezzo medio delle traverse piccole per ferrovie private.

Anche nel settore del sughero estratto grezzo si sono verificate lievi variazioni in aumento dei relativi prezzi, essendosi avuti sintomi di ripresa nelle richieste di prodotto.

### *Prodotti e mezzi tecnici per l'agricoltura*

In tale settore hanno subito soltanto alcune riduzioni i prezzi dei fertilizzanti azotati (solfato e nitrato ammonico, nitrato di calcio e calciocianamide), essendo stati applicati i relativi prezzi fissati dal Comitato Interministeriale dei prezzi con provvedimento n. 884 del 14.9.1960.

I prezzi medi di tutti gli altri prodotti e mezzi tecnici per l'agricoltura (altri concimi chimici ed antiparassitari, foraggi e mangimi, sementi, macchine ed attrezzi agricoli, carburanti per uso agricolo) si sono mantenuti stazionari.

## **Credito e risparmio**

### *Considerazioni generali*

Nessuna variazione da segnalare per quanto riguarda

le condizioni generali del credito e dei tassi delle operazioni bancarie.

Col 1 luglio è stato adottato un nuovo accordo interbancario circa l'attività operativa delle aziende di credito, in base al quale esse restano chiuse nella giornata del sabato, per cui tutte le operazioni vengono ora effettuate nei primi cinque giorni lavorativi della settimana.

Durante il mese in rassegna sono state effettuate dall'Istituto di emissione operazioni di anticipazione per un ammontare di L. 44.000.000, mentre non si sono verificate operazioni di risconto effetti.

### *Risparmio bancario*

L'ammontare complessivo dei depositi fiduciari e dei conti di corrispondenza in essere presso le aziende di credito operanti nella provincia di Nuoro alla data del 30 giugno 1961, risultava come segue:

|                                    |                   |
|------------------------------------|-------------------|
| - depositi fiduciari               | L. 12.094.155.000 |
| - conti correnti di corrispondenza | L. 2.658.657.000  |

I depositi fiduciari presentano, rispetto alla consistenza esistente alla fine del 1° trimestre del corrente anno un ulteriore aumento di oltre 500 milioni di lire, pari al 4,3% circa.

Un nuovo incremento hanno pure registrato, durante il secondo trimestre aprile-giugno u. s., i conti correnti, incremento che si aggira sui 340 milioni di lire, pari al 14,6%.

Raffrontando i dati sopra riportati relativi al 30 giugno u. s. con quelli riferentisi allo stesso periodo dello scorso anno, si rileva che i depositi fiduciari presentano un aumento di oltre 2 miliardi (21%), i c. correnti di corrispondenza di circa 373 milioni (16%).

A completamento delle considerazioni di cui sopra, si riportano le cifre assolute sull'andamento del fenomeno dal giugno 1960 al giugno u. s. (importo in migliaia di lire):

| Anno e mese         | Depositi fiduciari | C.C. di corrispondenza |
|---------------------|--------------------|------------------------|
| al 30 giugno 1960   | 10.002.354         | 2.285.780              |
| „ 30 settembre 1960 | 10.497.455         | 2.281.514              |
| „ 31 dicembre 1960  | 11.176.862         | 2.354.077              |
| „ 31 marzo 1961     | 11.590.225         | 2.320.131              |
| „ 30 giugno 1961    | 12.094.155         | 2.658.657              |

Per i depositi fiduciari si è avuta, durante il periodo preso in esame, un incremento medio trimestrale di 523 milioni di lire e con un massimo di 680 milioni circa nell'ultimo trimestre ottobre-dicembre 1960.

### *Risparmio postale*

Per quanto concerne i depositi presso le Casse postali della provincia e l'emissione di buoni postali fruttiferi, l'ultima situazione nota si riferisce al credito dei depositanti alla fine del mese di maggio u. s. che risultava di oltre 4 miliardi 937 milioni di lire, con un ulteriore incremento di circa 32 milioni di lire rispetto alla fine del precedente mese di aprile. Ed ecco di seguito i dati statistici sul movimento dei capitali nei singoli mesi di aprile e maggio nonché le risultanze complessive dei primi cinque mesi del corrente anno, e corrispondenti periodi del 1960:

| Anno e mese    | Depositi | Rimborsi | Incremento |
|----------------|----------|----------|------------|
| 1960           |          |          |            |
| Gennaio-Maggio | 484.181  | 391.550  | 92.631     |
| Aprile         | 80.505   | 74.811   | 5.694      |
| Maggio         | 85.901   | 83.526   | 2.375      |
| 1961           |          |          |            |
| Gennaio-Maggio | 559.362  | 405.647  | 153.715    |
| Aprile         | 111.868  | 81.234   | 30.634     |
| Maggio         | 111.846  | 79.955   | 31.891     |



I dati sopra riportati permettono di constatare che l'incremento complessivo registratosi nei primi cinque mesi del corrente anno (differenza in più fra depositi e rimborsi) è notevolmente superiore a quello del corrispondente periodo del 1960 (+ 66%). L'incremento mensile risulta di quasi 31 milioni di lire contro 18 milioni e mezzo circa.

## Dissesti e protesti cambiari

### Fallimenti

Nessuna dichiarazione di fallimento risulta pronunciata durante il mese di luglio contro ditte operanti in questa provincia.

Pertanto, i fallimenti dichiarati nei primi sette mesi del corrente anno restano complessivamente *cinque*, tutti riguardanti attività commerciali in prevalenza di modesto rilievo economico.

### Protesti cambiari

Il movimento dei protesti cambiari durante il mese in esame ha registrato, rispetto a giugno, un aumento complessivo sia nel numero che nello ammontare, come si può rilevare dalle seguenti risultanze:

| NATURA DEL TITOLO          | Mese di Giugno 1961 |                    | Mese di Luglio 1961 |                    |
|----------------------------|---------------------|--------------------|---------------------|--------------------|
|                            | N.                  | Ammontare (L.)     | N.                  | Ammontare (L.)     |
| Pagherò e tratte accettate | 2.160               | 72.197.199         | 2.519               | 81.152.422         |
| Assegni bancari            | 16                  | 1.052.158          | 1                   | 5.000              |
| Tratte non accettate       | 1.170               | 46.576.030         | 1.248               | 54.868.624         |
| <b>TOTALE</b>              | <b>3.346</b>        | <b>119.825.387</b> | <b>3.768</b>        | <b>136.026.046</b> |

In particolare si osserva che il peggioramento riguarda soprattutto i pagherò e le tratte accettate, che presentano un aumento del 17% numero e del 12,4% nell'ammontare.

Per le tratte non accettate l'aumento risulta del 9% nel numero e del 18% circa nell'ammontare.

Un solo assegno bancario protestato e per un importo lieve.

## Costo della vita

L'indice generale del costo della vita riferito al comune Capoluogo della provincia, calcolato con base 1938 = 1, è risultato nel mese di maggio 1961 (ultimi dati pubblicati dall'ISTAT) pari a 68,87 contro 68,77 nel mese precedente e 67,14 nel mese di maggio 1960; esso presenta, pertanto, un aumento dello 0,2% rispetto al mese precedente e del 2,6% rispetto al mese di maggio 1960.

Allo scopo di presentare una visione più completa dell'andamento del fenomeno, si riportano di seguito - come di consueto - gli indici per i singoli capitoli di spesa in cui si articola il «bilancio complessivo» del costo della vita per i periodi presi in esame:

| Capitoli di spesa        | Maggio 1960  | Aprile 1961  | Maggio 1961  |
|--------------------------|--------------|--------------|--------------|
| Alimentazione            | 72,63        | 73,58        | 73,70        |
| Abbigliamento            | 64,62        | 65,54        | 65,89        |
| Elettricità e comb.      | 64,00        | 64,00        | 64,00        |
| Abitazione               | 42,75        | 47,91        | 47,91        |
| Spese varie              | 70,73        | 72,60        | 72,60        |
| <b>BILANCIO COMPLETO</b> | <b>67,14</b> | <b>68,77</b> | <b>68,87</b> |

Anche l'indice generale del costo della vita riferito all'intera Nazione, presenta in maggio, come quello del Comune di Nuoro, un aumento dello 0,4% rispetto al mese precedente e del 3,1% rispetto al mese di maggio 1960; esso infatti è risultato pari a 70,33 contro 70,08 nel mese precedente e 68,23 nel mese di maggio 1960.

# Segnalazioni bibliografiche

## Il nuovo annuario di statistica agraria

L'Istituto centrale di statistica ha pubblicato il nuovo «*Annuario di statistica agraria 1961*» in cui sono raccolti tutti i dati disponibili sull'agricoltura italiana, precisamente: nella parte introduttiva i dati generali relativi al 1960, con il confronto con gli anni precedenti, e poi i dati analitici definitivi del 1959.

Il volume conserva lo schema delle altre edizioni, il che agevola la consultazione dei dati ed il loro confronto nel tempo. Tuttavia per offrire agli studiosi della materia una documentazione sempre più ampia e completa, anche nella presente edizione sono state introdotte alcune innovazioni. Tra queste merita di essere segnalata la ripartizione della superficie e della produzione delle varie coltivazioni erbacee e legnose per zone altimetriche di montagna, di collina e di pianura. Notevole interesse presenta anche la maggiore analisi delle tavole riguardanti gli antiparassitari per uso agricolo, il cui consumo va sempre più diffondendosi, sia come quantità, sia come varietà di formulati.

Numerose rappresentazioni grafiche corredano il volume e danno una chiara sintesi dei principali aspetti dell'agricoltura italiana.

## Il valore della lira nei primi cento anni dell'Unità d'Italia

L'Istituto Centrale di Statistica ha pubblicato un volume dal titolo «*Il valore della lira nei primi cento anni dell'unità d'Italia - 1861-1960*».

In questo volume sono riunite tre serie di coefficienti per la trasformazione dei valori della lira dal 1861 al 1960: quelli calcolati in base agli indici dei prezzi al consumo (costo della vita), agli indici dei prezzi all'ingrosso ed agli indici dei prezzi dell'oro.

L'uso di uno dei tre indicatori considerati nel prontuario dipende dal genere di ragguaglio che si vuole effettuare, cioè, in sostanza, dalla natura del fenomeno cui i valori monetari da trasformare si riferiscono. A seconda dei casi e degli scopi può essere conveniente l'impiego di un solo determinato coefficiente, oppure della media di due o di tutti e tre i diversi coefficienti.

Essi sono calcolati per anno solare, ma qualora occorressero per una annata agraria o per un esercizio finanziario, basterebbe fare la media dei coefficienti relativi ai due anni consecutivi che vengono presi in considerazione.

Il volume è indispensabile per i magistrati e gli avvocati, per gli ingegneri ed i geometri, per i dottori agronomi ed i periti agrari, per i commercialisti ed i ragionieri, ed in genere per gli operatori economici e gli studiosi di economia e statistica.



# Alle porte il censimento della popolazione ed industriale e commerciale

---

Il Consiglio dei Ministri ha approvato lo schema del decreto contenente le norme per l'esecuzione del decimo censimento generale della popolazione e del quarto censimento dell'industria e commercio, che saranno effettuati con riferimento rispettivamente alle date del 15 e del 16 ottobre prossimo. Intanto siamo in grado di anticipare alcune notizie sui censimenti in parola, la cui preparazione presso i Comuni è in avanzato stadio.

Sono state tenute in 27 capoluoghi di provincia, opportunamente scelti, riunioni interprovinciali, nelle quali funzionari dell'Istituto centrale di statistica hanno dato le norme particolari dei censimenti ai Dirigenti degli uffici provinciali di censimento, ai Capi degli uffici provinciali di statistica ed agli Ispettori provinciali. Successivamente gli Uffici provinciali di censimento daranno istruzioni ai dirigenti degli Uffici comunali, i quali a loro volta prepareranno i rilevatori che saranno addetti alla distribuzione ed al ritiro dei modelli di rilevazione.

E' previsto che la distribuzione dei modelli di rilevazione sarà eseguita dal 5 al 14 ottobre, mentre il ritiro dei modelli compilati avverrà dal 18 al 31 ottobre. Per le persone che non sono in grado di compilare direttamente i modelli, provvederanno a farlo gli stessi rilevatori in base alle notizie fornite dagli interessati con tranquillità di spirito.

Si sa, infatti, che dai censimenti è escluso qualsiasi fine fiscale e che le notizie riferentisi ai censiti sono vincolate al segreto d'ufficio e saranno utilizzate soltanto per preparare tavole statistiche riassuntive per comuni, provincie, regioni e per l'intero Paese.

I modelli di rilevazione sono stati preparati dall'Istituto centrale di statistica con l'intento di raccogliere i dati essenziali sulla popolazione e sulla struttura dell'economia italiana.

Per il censimento demografico sono stati

predisposti due questionari: il «foglio di famiglia» per le singole famiglie ed il «foglio di convivenza» per le convivenze militari, religiose, assistenziali, di cura, di pena, ecc...

Il censimento dell'industria e commercio interessa tutte le imprese (ditte) — individuali e collettive — che svolgono attività nella industria, nell'artigianato, nei trasporti e comunicazioni, nel commercio, nel credito e assicurazione, nonché le unità locali, cioè gli stabilimenti, negozi, ecc. da esse gestiti.

Si hanno, dunque, due tipi di modelli: il «questionario d'impresa» che deve essere compilato da tutte le sedi centrali delle imprese o ditte; il «questionario di unità locale» che va compilato da tutte le unità locali operative e amministrative gestite dalle imprese stesse.

Il commercio ambulante verrà censito con un piccolo questionario a parte, assai ridotto nel formato e nel contenuto delle domande rivolte agli interessati.

L'organizzazione e l'esecuzione dei lavori saranno curate in modo che questi «censimenti del centenario» diano risultati aventi un elevato grado di attendibilità, grazie alla collaborazione offerta da tutti i cittadini.

---

---

**Abbonatevi al**  
**«Notiziario Economico»**  
**ed all'elenco ufficiale**  
**dei protesti cambiari**

---

---



## Gasolio agevolato per l'azionamento dei gruppi elettrogeni

Il Ministero della Marina Mercantile ha prospettato la necessità che venga accordata l'esenzione dall'imposta di fabbricazione sugli olii da gas destinati ad alimentare i gruppi elettrogeni per la produzione dell'energia elettrica occorrente all'alimentazione delle fonti luminose per la cattura del pesce. Tenuto conto che l'adozione dei cennati gruppi elettrogeni costituisce un effettivo progresso tecnico e che, in sostanza, il combustibile in essi impiegato rientra tra gli usi di bordo contemplati dall'art. 62, ultimo comma, della vigente legge doganale, si dichiara che il gasolio agevolato imbarcato, per provvista, sui motopescherecci può essere utilizzato anche per l'azionamento degli indicati gruppi elettrogeni installati a bordo di detti natanti e destinati alla produzione di energia elettrica per l'alimentazione di fonti luminose per la cattura del pesce. E' sottinteso che anche per il gasolio consumato nell'uso di cui si tratta dovranno essere effettuati, sullo apposito libretto, le annotazioni ed i controlli previsti dall'art. 10 del decreto ministeriale 23-10-1940

## Ripartizione dell'incremento legnoso nell'affitto

Il n. 108 di «Agri-agricola» riferisce che «la Commissione Agricola della Camera ha approvato, in sede legislativa, la proposta di legge che reca norme in materia di ripartizione dell'incremento legnoso delle piante di alto fusto, nell'affitto di fondi rustici. Il provvedimento, al cui testo originale sono stati apportati alcuni emendamenti, esclude dalla disciplina prevista le piante da frutto; assicura all'affittuario il diritto di una quota di riparto non inferiore al 50% del valore dell'incremento delle colture legnose; non compromette il canone contrattuale. La legge non si applica ai contratti aventi per oggetto terreni destinati alla silvicoltura, nè a quelli nei quali la locazione del suolo sia disgiunta da quella del soprasuolo».

## Riduzione imposte sui fondi agrari dichiarati «vuoti»

Alla Camera è stata presentata una proposta di legge che detta norme sulla temporanea sospensione ed eventuali riduzioni di imposte e sovrapposte sui fondi vuoti.

Scopo del provvedimento consiste nel rivedere criteri di calcolo nella redditività dei terreni; criteri

che sembrano tener presente una produzione mediamente ottenibile nel corso degli anni e sembrano, però, non tener conto dell'attuale esodo dalle campagne.

La proposta di legge, nel suo articolo 1, definisce, in via preliminare, il concetto di fondo «vuoto», in analogia ai criteri adottati dall'Istituto centrale di statistica in sede di Censimento generale dell'agricoltura, e si propone di determinare le circostanze che possono dar luogo all'applicazione della legge.

In relazione all'accertamento delle circostanze suddette, l'articolo 2 prevede la possibilità della temporanea sospensione, o riduzione delle imposte sul reddito agrario, nonché delle sovrapposte, o addizionali comunali e provinciali. (Dal n. 148 di «24 Ore».)

## Cessazione della proroga delle locazioni per necessità di sgombero

La nuova legge sulle locazioni urbane non ha abrogato, come è noto, l'art. 10 della legge 23 maggio 1950 n. 253, limitandosi a modificarne il secondo comma. Restano pertanto confermati i compiti demandati agli Uffici del Genio Civile da tale norma per:

a) l'accertamento delle condizioni tecniche e della necessità di sgombero dell'immobile locato che sia compreso in un edificio gravemente danneggiato che debba essere ricostruito e del quale debba di urgenza essere assicurata la stabilità, e la permanenza del conduttore impedisca l'esecuzione dei lavori indispensabili;

b) l'accertamento della indispensabilità dello sgombero di un immobile locato quando il proprietario intenda demolirlo o trasformarlo notevolmente per eseguire nuove costruzioni di numero di vani almeno doppio;

c) l'accertamento della indispensabilità dello sgombero di appartamenti locati siti all'ultimo piano quando il proprietario intenda eseguire sopraelevazioni a norma di legge.

In relazione a ciò, il Ministero dei Lavori Pubblici ha ritenuto opportuno richiamare all'attenzione dei dipendenti Uffici le disposizioni a suo tempo emanate per l'applicazione del predetto art. 10, nelle quali si precisa quanto appresso:

1) Gli accertamenti di cui sopra debbono essere eseguiti quando lo richieda l'autorità giudiziaria in caso di vertenza fra proprietari ed inquilini ed anche al di fuori di tali casi a semplice richiesta del proprietario o del conduttore. In tutti i casi, però, debbono essere sentite o quanto meno invitate a presentarsi, per opportune deduzioni, entrambe le parti.

2) Gli accertamenti di che trattasi hanno fini e natura diversi dai normali compiti d'istituto degli



Uffici del Genio Civile, i quali esercitano in questo caso una consulenza tecnica al di fuori dell'ordinamento gerarchico. Di conseguenza avverso le conclusioni adottate dagli Uffici non è ammesso ricorso di sorta.

3) L'accertamento prescritto dal n. 1 dell'art. 10 riguarda edifici gravemente danneggiati senza alcuna indicazione relativa alla causa del danno.

L'intervento del Genio Civile può dunque essere richiesto nel caso che i danni siano stati causati dalla guerra come nel caso dei danni determinati da qualunque altra causa.

4) L'accertamento prescritto dal n. 1 dell'articolo in esame si riferisce all'immobile locato compreso in un edificio gravemente danneggiato. Di conseguenza l'intervento del Genio Civile potrà essere richiesto e l'accertamento dovrà essere effettuato anche se l'immobile locato fosse indenne, quando il fabbricato di cui esso fa parte risulti gravemente danneggiato.

5) Nei casi di cui al precedente n. 4, il Ministero raccomanda di non attenersi a schemi eccessivamente rigidi; ma di riportarsi soprattutto al concetto di assicurare la stabilità dell'edificio. Non sempre perciò la soluzione può trovarsi nel predeterminare una percentuale di distruzione, ma solo caso per caso, in relazione alle condizioni statiche dell'edificio, è necessario accertare la necessità di ricostruirlo o di assicurarne la stabilità.

6) Gli accertamenti prescritti dal n. 2 dell'art. 10 e che si riferiscono ai casi di demolizione di edifici per ricostruirli in dimensioni maggiorate ed ai casi di sopraelevazioni debbono essere eseguiti con la maggiore cautela e tenendo ben presente che può essere anche valutata la possibilità di uno sgombero temporaneo, parziale e graduato, senza allontanamento dell'inquilino.

Comunque, devono essere sempre esibiti dal proprietario, in quei casi, il progetto dei lavori che intende eseguire e la licenza di costruzione rilasciata dalla competente autorità comunale.

L'esibizione di tali atti è necessaria per accertare, come richiesto dalla legge, che l'edificio che si vuol costruire contenga un numero di vani almeno doppio di quelli esistenti e che la costruzione sia consentita dalle norme vigenti.

## L'applicazione dell'IGE nelle società di autotrasporti

Con circolare n. 44/176082, la Direzione generale delle tasse e delle imposte indirette sugli affari si è intrattenuta sul caso di autotrasportatori, che, essendo ciascuno proprietario e gestore dei rispettivi mezzi di trasporto, si costituiscono in società (od anche consorzio) dotate di una personalità giuridica, alle quali conferiscono mandato di assumere per loro

conto commissioni di trasporto di merci e di riscuotere i relativi prezzi per poi effettuare la ripartizione fra i mandati che, di fatto, eseguono materialmente il servizio di trasporto. A titolo di provvigione per l'attività esplicata, la società preleva per sé una lieve percentuale sulle somme riscosse nei confronti dei committenti, operando una trattenuta all'atto del pagamento dei corrispettivi agli autotrasportatori.

Al Ministero era stato chiesto di conoscere se i compensi degli autotrasportatori medesimi riscossi dalle società, come sopra costituite, debbano essere assoggettati all'imposta generale sull'entrata una sola volta, e cioè soltanto all'atto della loro riscossione nei diretti confronti dei committenti, oppure due volte, e cioè anche al momento della loro successiva ripartizione. Al riguardo il Ministero ha osservato che nei casi segnalati le società, sebbene di fatto svolgono un'attività di intermediazione a favore dei singoli soci, autotrasportatori, giuridicamente esse agiscono come soli assuntori del servizio di trasporto, assumendo in proprio, in qualità di vettori, le relative obbligazioni e rispondendo direttamente verso i committenti dell'esatto adempimento del contratto di trasporto e dei danni che eventualmente possano verificarsi nell'esecuzione del medesimo.

Ne deriva che, nel caso in esame, la prestazione richiesta dal committente dà luogo a due distinti, seppure simili, rapporti, ciascuno dei quali, rientrando automaticamente nella sfera di applicazione del tributo, è assoggettato all'imposta sull'entrata a norme di legge. Naturalmente nella fattispecie considerata rientrano tutti quegli organismi che a qualsiasi titolo e, quindi, indipendentemente dalla loro autoqualificazione giuridica, svolgano l'attività specifica del vettore, come ad esempio lo spedizioniere-vettore di cui all'art. 1741 Codice civile.

## IGE e imposta di registro sulle prestazioni al dettaglio

L'Ispettorato compartimentale delle tasse ha risposto ai seguenti quesiti:

A) Quali accorgimenti siano da adottarsi dagli Uffici del registro per individuare i contribuenti esercenti prestazioni al dettaglio, i cui redditi possono essere classificati in categoria B e che abbiano omesso di presentare la denuncia di abbonamento in applicazione dell'art. 5, lett. g) della legge 16 dicembre 1959, n. 1070; e quali adempimenti siano da osservarsi dai predetti Uffici nelle ipotesi che l'Ufficio distrettuale delle imposte dirette, procedendo alla rettifica delle dichiarazioni, accerti in categoria B, con effetto retroattivo, il reddito denunciato in categoria C.

Ove gli Uffici del registro rilevino che gli intestatari delle relative partite non abbiano prodotto la dichiarazione prevista dall'art. 5, comma secondo, della legge 16 dicembre 1959, numero 1070, nè



abbiamo presentato, entro il prescritto termine la denuncia delle entrate conseguite ai fini del pagamento dell'Ige in abbonamento, dovranno invitare gli interessati a produrre idonea certificazione rilasciata dal competente Ufficio distrettuale delle imposte dirette dalla quale risulti o la classificazione del reddito in categoria C/1 agli effetti della imposizione mobiliare, o la sussistenza delle condizioni per la classificabilità del reddito stesso in tale categoria. Nell'ipotesi in cui il contribuente non ottemperi all'invito l'Ufficio dovrà chiedere direttamente a quello delle imposte dirette le notizie occorrenti.

Se il reddito del contribuente risulti classificato o classificabile in categ. B, a suo carico dovrà procedersi all'accertamento d'ufficio, seguendo, ovviamente, le norme prescritte per i casi di omessa dichiarazione delle entrate soggette ad abbonamento in base a canoni annui ragguagliati al volume degli affari, con l'applicazione, ben s'intende, della sanzione prevista dall'art. 13 del d.l.l. 19 ottobre 1954, n. 348 e successive modificazioni.

B) Se con riferimento al paragrafo 8, delle istruzioni ministeriali al d. m. 14 dicembre 1959, n. 177912, nel settore del commercio del legname resinoso da opera, debbano essere perseguiti a norma della legge 7 gennaio 1929, n. 4, oltre i denunciati le cui dichiarazioni risultino infedeli rispetto ai corrispettivi riscossi e pattuiti, anche coloro che hanno dichiarato un prezzo che risulti inferiore soltanto ai prezzi medi di macchiatico determinati ai sensi della legge. Nell'ipotesi prospettata, poichè il prezzo denunciato (inferiore a quello di macchiatico) è quello effettivamente pattuito e pagato non può ravvisarsi una infedeltà nella denuncia o nel contratto.

Pertanto, non essendovi stata infrazione a norme

tributarie, non può farsi ricorso alla procedura prevista dalla legge 7 gennaio 1929, n. 4. L'Ufficio dovrà soltanto provvedere al recupero della differenza d'imposta non percetta all'atto della denuncia, notificando al contribuente il relativo avviso di liquidazione, con espresso invito a pagare la somma dovuta. Ove la parte non provveda, l'Ufficio emetterà regolare ingiunzione, avverso la quale il contribuente potrà proporre ricorso in via gerarchica o giudiziaria.

C) Trattamento, agli effetti dell'Ige, dei piccoli acquisti effettuato presso dettaglianti dai ristoranti, collegi, cliniche. Non essendo venuti meno i presupposti che a suo tempo suggerirono l'adozione del criterio agevolativo di cui all'ultimo comma dell'art. 13 del d. l. 95459 del 10 dicembre 1953, gli acquisti di generi alimentari effettuati da ristoranti, collegi, cliniche ospedali, convitti, ecc. presso dettaglianti muniti esclusivamente di licenza di vendita al pubblico, rientrano nella sfera di esenzione dall'Ige stabilita dall'art. 1 della legge 16 dicembre 1959, semprechè gli acquisti non vengano posti in essere in base a contratti di somministrazione, parificati, agli effetti dell'imposta di registro, agli appalti; in tale ipotesi il tributo va corrisposto nei modi, termini ed aliquote normali.

D) Proposta di revoca dello speciale trattamento fissato dalle istruzioni ministeriali 1<sup>o</sup> agosto 1940, n. 91915, paragr. 1) n. 2, lett. I agli interessi relativi a prestiti fatti dalle imprese assicuratrici ai titolari di polizze di assicurazione sulla vita. Non si ravvisa l'opportunità di revocare, almeno per ora, il trattamento stabilito dalle istruzioni ministeriali alla legge organica per gli interessi relativi ai prestiti fatti dalle imprese assicuratrici ai titolari di polizze di assicurazione sulla vita.



# REGISTRO DELLE DITTE

LUGLIO 1961

## A) ISCRIZIONI

- 21761 - *Pirisi Baldassarra* - *Orosei* - amb. frutta e verdura 1 7.1961
- 21762 - *Gualà Claudio* - *Nuoro* - amb. confezioni, tessuti, mercerie 1.7.1961
- 21763 - *Pisu Maria Giuseppa* - *Sorgono* - riv. alimentari in genere 1.7.1961
- 21764 - *Trani Doretta* - *Baunei* - riv. alimentari, coloniali, tessuti, ferramenta e altro 1.7.1961
- 21765 - *Tuconi Ugo* - *Bitti* - riv. frutta e verdura 1.7.1961
- 21766 - *Di Gaetano Piero* - *Macomer* - amb. mercerie e maglierie 1 7.1961
- 21767 - *Soc. Coop. Gruppo Pastori Sarcidano - Nuragus* - ind. casearia 1.7.1961
- 21768 - *Sechi Raimonda* - *Oliena* - riv. alimentari, pane, frutta e verdura, tessuti e altro 1 7.1961
- 21769 - *Pintus Giuseppa* - *Orotelli* - riv. coloniali, alim., pane, tessuti e altro 1.7.1961
- 21770 - *Mameli Mariantonia* - *Olzai* - riv. alimentari, col., tessuti, manufatti e altro
- 21771 - *Natale Ignazio* - *Bitti* - amb. tessuti, alluminio, mercerie 3.7.1961
- 21772 - *Foddìs Antonio* - *Baunei* - riv. alim., colon., mercerie, ecc. 4.7.1961
- 21773 - *Boni Benedetto* - *Tonara* - fabbrica e riv. mobili 4.7.1961
- 21774 - *Cinefra Elvira* - *Nuoro* - riv. abbigliamento e mercerie 4.7.1961
- 21775 - *Lai Cesare* - *Arzana* - macellazione e riv. carni 5.7.1961
- 21776 - *Soc. di fatto Ermini F.lli Guido, Francesco, & Pietro* - *Orotelli* - cava di granito, ghiaia e pietrisco 5.7.1961
- 21777 - *Azzolin Gino* - *Silanus* - riv. carburanti e lubrificanti 6 7.1961
- 21778 - *Sanna Antonia Angela* - *Austis* - riv. frutta, verdura, grano, ecc. 6.7.1961
- 21779 - *Pittalis Pasqualino* - *Ottana* - costruzioni edili 10.7.1961
- 21780 - *Brundu Arcangelo* - *Bitti* - bar-caffè 10.7.1961
- 21781 - *Agus Caterina* - *Cuglieri* - riv. alim., pane, mercerie e altro 10.7.1961
- 21782 - *Faedita Ferdinando* - *Macomer* - barbieria e riv. profumi 10.7.1961
- 21783 - *Soc. di fatto Viridis & Braschi* - *Sindia* - autotrasporti per c. terzi 10.7.1961
- 21784 - *Serra Vittorio* - *Macomer* - autotrasporti per c. terzi 12.7.1961
- 21785 - *Angioi Efisio* - *Girasole* - amb. frutta, verdura, pesci, ecc. 12.7.1961
- 21786 - *Busia Mario* - *Fonni* - autotrasporti per c. terzi 13.7.1961
- 21787 - *Scattu Carmine* - *Gairo* - autotrasporti per c. terzi 13.7.1961
- 21788 - *Sirca Giovanni* - *Sarule* - macellazione e riv. carni 13.7.1961
- 21789 - *Sechi Elisabetta* - *Sindia* - fabbricazione maglierie e riv. maglierie e filati 17.7.1961
- 21790 - *Soc. di fatto Lampis Angelo & Mura Antonio Giuseppe* - *Magomadas* - autotrasporti per c. terzi 17.7.1961
- 21791 - *Bosu Costantina* - *Orotelli* - riv. alim., col., frutta, verdura, tessuti, ferramenta e altro 18.7.1961
- 21792 - *Filia Giovanni* - *Siniscola* - amb. pesci, frutta e verdura 18.7.1961
- 21793 - *Lorrai Giovanni* - *Urzulei* - costruzioni edili e stradali 18.7.1961
- 21794 - *Careddu Giovanni Maria* - *Atzara* - riv. alim. colon., droghe, tessuti e altro 20.7.1961
- 21795 - *Locci Flavio* - *Orroli* - autotrasporti per c. terzi 20.7.1961
- 21796 - *Barranu Ferdinando* - *Baunei* - riv. ferramenta, casalinghi, mobili, radio tv e riparazioni e altro 20.7.1961
- 21797 - *Incollu Saturno* - *Baunei* - riv. chincaglie, mercerie, gas liquidi, cartoleria e altro 20.7.1961
- 21798 - *Soc. di fatto Eredi di Deriu Beniamino - Bortigali* - riv. alimentari, colon., alcool, mercerie, gas liquidi e altro 20.7.1961
- 21799 - *Marongiu Francesco* - *Dorgali* - rosticceria 21.7.1961
- 21800 - *Soc. di fatto Mirai, Meloni & Zuddas* - *Tortolì* - autotrasporti per c. terzi 21.7.1961
- 21801 - *Delogu Mariantonia* - *Atzara* - riv. alimentari 22.7.1961
- 21802 - *Materazzo Maria* - *Macomer* - riv. alimentari, colon., drogherie e fiaschetteria 24.7.1961
- 21803 - *Dedola Maria Rosa* - *Bolotana* - riv. cartoleria e art. per fumatori 25.7.1961
- 21804 - *Soc. di fatto Coroddu Stefano & Nicolò* - *Oniferi* - autotrasporti per c. terzi 26.7.1961
- 21805 - *Orrù Maria* - *Orroli* - riv. alimentari e tessuti 27.7.1961
- 21806 - *Usai Maria Giovanna* - *Bosa* - riv. alimentari e coloniali 27.7.1961
- 21807 - *Viridis Giampaetro* - *Sindia* - riv. radio e elettrodomestici 27.7.1961
- 21808 - *Casula Virgilio* - *Teti* - autotrasporti per c. terzi 27.7.1961
- 21809 - *Marteddu Antonio* - *Orotelli* - riv. giornali, riviste, libri, giocattoli e altro 28.7.1961



## B) MODIFICAZIONI

- 14330 - *Sanna Grazia* - *Oliena* - agg.: riv. frutta e verdura 1.7.1961
- 9993 - *Prunas Palmirio* - *Loceri* - agg.: autotrasporti per c. terzi 1.7.1961
- 18945 - *Soc. di fatto Usala Milvio & Alfio* - *Osini* - entra a far parte della soc. il sig. Usala Gino - agg.: riv. mat. elettrico, ferramenta, tessuti, materie plastiche e altro 1.7.1961
- 4894 - *Castangia Antonio* - *Aritzo* - cessa la riv. di mat. da costruzione - conserva il laboratorio di sartoria 1.7.1961
- 19392 - *C.E.S.I. dell'ing. Sampaoli Marcello* - *Tortolì* - agg.: apertura di cava di calcare nel Comune di Urzulei 1.7.1961
- 5187 - *Piredda Raffaele* - *Genoni* - agg.: riv. gelati, dolciumi, scatolame 1.7.1961
- 15345 - *Ticca Francesca* - *Nuoro* - trasferimento della latteria da via Gorizia e via Veneto 3.7.1961
- 19777 - *Soc. p. Az. A.G.I.P.* - *Macomer* - nomina del procuratore per il deposito di Macomer nella persona del sig. Giuseppe Cara 4.7.1961
- 13259 - *Puncioni Aldo* - *Tortolì* - cessa gli autotrasporti per c. terzi - conserva la riv. di mat. da costruzione - agg.: fabbricazione di manufatti di cemento 4.7.1961
- 14881 - *Fadda Antonio Maria* - *Ottana* - cessa il laboratorio di sarto - esercita il mestiere di calzolaio e la riv. di calzature 8.7.1961
- 20917 - *Massaiu Giovanni* - *Oliena* - agg.: riv. fissa di tessuti, mercerie, confezioni e altro 11.7.1961
- 13751 - *Patteri Giovanni* - *Fonni* - cessa la cava di pietra e sabbia - conserva le altre attività 12.7.1961
- 20321 - *Soc. p. Az. Pibigas Idrocarburi* - *Nuoro* - il sig. Santiago di Sant'Elia cessa dalla carica della Filiale di Sassari 20.7.1961
- 19607 - *Aresu Domenico* - *Orroli* - agg.: autotrasporti per c. terzi 21.7.1961
- 17818 - *Meloni Mario* - *Mamoiada* - agg.: commercio amb. di manufatti di cemento 21.7.1961
- 9810 - *Soc. Coop. Agricola "Andrea Chessa"* - *Orune* - fine della gestione commissariale e nomina del consiglio di amm.ne 25.7.1961
- 11419 - *Mattana Pietro* - *Bottega Artigiana Nuorese* - *Nuoro* - in seguito alla morte del titolare la Ditta è passata in proprietà del sig. Alberto Mattana fu Pietro 25.7.1961
- 1006 - *Orrù Edoardo* - *Orroli* - cessa la riv. di alim. col., frutta e altro - conserva la macelleria 25.7.1961
- 11271 - *Mariani Francesco* - *Dorgali* - agg.: autotrasporti per c. terzi 27.7.1961
- 19789 - *Ruiu Giuseppe* - *Bitti* - agg.: industria boschiva 28.7.1961
- 21606 - *Disi Raimondo* - *Galtellì* - agg.: riv. art. elettrici, macchine per cucire, gas liquidi, apparecchiature e mobili 29.7.1961
- 9926 - *Carta Pietro* - *Austis* - amb. tessuti, chincaglie e altro 1.7.1961
- 8720 - *Corrias Giovanni* - *Baunei* - riv. vini e liquori 1.7.1961
- 13279 - *Monni Bernardo* - *Baunei* - riv. alimentari, coloniali, tessuti e altro 1.7.1961
- 13269 - *Borra Battista* - *Bitti* - riv. vini e liquori 1.7.1961
- 4991 - *Bria Giuseppe* - *Bitti* - riv. vini e liquori 1.7.1961
- 13888 - *Soc. di fatto Cossellu Giuseppe & Zanetti Achille* - *Bitti* - autotrasporti per c. terzi 1.7.1966
- 13160 - *Altana Giovanna* - *Bolotana* - riv. generi di monopolio 1.7.1961
- 11426 - *Altana Pietro* - *Bolotana* - riv. indumenti nuovi e usati 1.7.1961
- 9874 - *Puddu Antonio* - *Bolotana* - riv. pesci, sale, frutta, verdura 1.7.1961
- 11298 - *Colomo Giuseppe* - *Borore* - riv. materiale edile 1.7.1961
- 12551 - *Pinna Quirico* - *Borore* - amb. frutta, verdura, pelli 1.7.1961
- 9646 - *Soro Francesca* - *Bortigali* - affittacamere 1.7.1961
- 16377 - *Cossu Onorata* - *Bosa* - latteria 1.7.1961
- 14869 - *Deiana Giovanni* - *Dorgali* - riv. alimentari, alluminio, ecc. 1.7.1961
- 11918 - *Coccoda Francesco* - *Ilbono* - amb. tessuti e calzature 1.7.1961
- 21248 - *Carboni Italo* - *Macomer* - rappresentante tessuti e confez. 1.7.1961
- 16598 - *Ferrando Vincenzo* - *Nuoro* - noleggio di rimessa 1.7.1961
- 3569 - *Mameli Sebastiano* - *Olzai* - riv. coloniali, tessuti e altro 1.7.1961
- 7369 - *Porcu Ferdinando* - *Baunei* - riv. vini e liquori 1.7.1961
- 10105 - *Bitti Modesto* - *Bitti* - riv. libri, cancelleria, giornali 1.7.1961
- 2623 - *Bissiri Antonio* - *Borore* - macelleria 1.7.1961
- 13418 - *Fois Francesco* - *Borore* - riv. frutta, pesci, verdura, ecc. 1.7.1961
- 757 - *Schintu Paolo* - *Bosa* - riv. calzature e affini 1.7.1961
- 13912 - *Etzi Rino* - *Barisardo* - riv. chincaglie e laboratorio calzolaio 1.7.1961
- 18207 - *Usai Agnese in Fois* - *Baunei* - riv. alimentari, pane, manufatti e altro 4.7.1961
- 7871 - *Spanu Francesco* - *Dorgali* - riv. coloniali 4.7.1961
- 426 - *Lai Giuseppe* - *Arzana* - macelleria e riv. vini e liquori 5.7.1961
- 11626 - *Podda Serafino* - *Arzana* - riv. vini e liquori 6.7.1961
- 13109 - *Matta Giovanni* - *Bolotana* - riv. alimentari, colon. mercerie 6.7.1961
- 17827 - *Branca Mario Graziano* - *Bolotana* - riv. alim., col., dolci e altro 6.7.1961
- 15951 - *Manai Giuseppino* - *Borore* - fiaschetteria 6.7.1966
- 11363 - *Pisu Massimino* - *Borore* - riv. tessuti, calzature e altro 6.7.1961
- 11300 - *Sias Giovanna* - *Borore* - riv. tessuti, calzature e altro 6.7.1961
- 11520 - *Lai Filomena* - *Bortigali* - riv. coloniali, verdura e altro 6.7.1961
- 11203 - *Arru Giomaria* - *Bosa* - amb. frutta, verdura, pesci 6.7.1961

## C) CANCELLAZIONI

- 12999 - *Calledda Francesca* - *Aritzo* - amb. telerie e abbigliamento 1.7.1961
- 474 - *Mattana Antioco* - *Atzara* - riv. coloniali e diversi 1.7.1961



- 17954 - *Masala Antonio Giuseppe* - Bosa - amb. frutta, verdura, pesci, ecc. 6.7.1961
- 18889 - *Sechi Margherita* - Oliena - riv. frutta e verdura 6.7.1961
- 477 - *Ferrai Luigi* - Arzana - riv. vini e liquori 7.7.1961
- 14592 - *Mereu Salvatore* - Austis - riv. bevande alcoliche 7.7.1961
- 9006 - *Capelli Paolino* - Bolotana - riv. carbone vegetale 8.7.1961
- 12847 - *Nieddu Maria Pasqua* - Bolotana - fiaschetteria, frutta, verdura, pesci e altro 8.7.1961
- 11362 - *Ibba Alessio* - Borore - riv. tessuti, filati, mercerie 8.7.1961
- 13025 - *Soddu Francesco* - Mamoiada - ind. e commercio del sughero 8.7.1961
- 14396 - *Pinna Rosina* - Nuoro - riv. alimentari, frutta e verdura 8.7.1961
- 7408 - *Perasso Pasquale* - Arzana - riv. tessuti e alimentari 10.7.1961
- 11020 - *Corrias Paolo* - Baunei - noleggio di rimessa e riv. carburanti e lubrificanti 11.7.1961
- 16904 - *Monni Giuliano* - Baunei - riv. pane, uova, pesci, insaccati 11.7.1961
- 15039 - *Soc. di fatto Goddi Saverio & Sanna Saverio* - Orune - autotrasporti per c. terzi 12.7.1961
- 19872 - *Ibba Marianna* - Gavoi - amb. formaggio e ricotta 12.7.1961
- 16044 - *Piras Efisio* - Arzana - macelleria 14.7.1961
- 15523 - *Laconi Usai Giov. Maria* - Cuglieri - riv. alimentari, verdura, mercerie 18.7.1961
- 8185 - *Soc. di fatto Barranu & Incollu* - Baunei - riv. mercerie, chincaglie, tabacchi 20.7.1961
- 17545 - *Stara Luigino* - Bolotana - riv. carni macellate e pelli 20.7.1961
- 16931 - *Goddi Giuseppa* - Orune - riv. cuoiami, art. per calzolaio, tessuti e altro 20.7.1961
- 17587 - *Goddi Zizi Pietro* - Orune - riv. alimentari, tessuti, chincaglie e calzature 20.7.1961
- 11002 - *Deriu Costantino* - Bortigali - Bosa - produzione ghiaccio, riv. carni e vend. all'ingrosso di formaggi, burro e latteria 27.7.1961
- 18601 - *Campus Maria Gemma* - Bosa - riv. alimentari, colon., olio, terraglie, sapone, ferramenta 27.7.1961
- 21017 - *Bangoni Salvatore* - Triei - amb. tessuti, orologi, cancelleria e altro 28.7.1961

#### Riassunto Movimento Ditte mese di Luglio 1961

| ISCRIZIONI        |       | CANCELLAZIONI     |       |
|-------------------|-------|-------------------|-------|
| Ditte individuali | n. 42 | Ditte individuali | n. 57 |
| Soc. di fatto     | > 5   | Soc. di fatto     | > 3   |
| Soc. Coop.        | > 1   |                   | n. 60 |
|                   | n. 48 |                   |       |
| MODIFICAZIONI     |       |                   |       |
| Ditte individuali | n. 17 |                   |       |
| Soc. di fatto     | > 1   |                   |       |
| Soc. p. Az.       | > 2   |                   |       |
| Soc. Coop.        | > 1   |                   |       |
|                   | n. 21 |                   |       |

## In breve

### Una completa rassegna delle malattie da virus dei fruttiferi

Una completa rassegna di tutte le malattie da virus delle piante fruttifere è stata curata dal Prof. Canova dell'Istituto di Patologia vegetale dell'Università di Bologna, ed è stata pubblicata, in volume, dalle Edizioni Agricole, egualmente di Bologna.

Nel volumetto l'autore esamina le principali virosi delle pomacee e delle drupacee da frutto, descrivendone la sintomatologia, la dannosità e la distribuzione e fornisce utili consigli e suggerimenti, per prevenire l'insorgere di tale tipo di malattie così altamente diffusibili (*Dal n. 148 di «Agri-Agricola»*).

### Con il mese di ottobre il piano verde entrerà in applicazione

Il n. 34 de «Il Coltivatore», comunica che «in una intervista alla TV degli agricoltori, il Sottosegretario al Ministero dell'Agricoltura ha preannunciato che il Ministero ha intenzione di accelerare al massimo la concreta applicazione del Piano Verde, in modo che le provvidenze previste possano, entro il prossimo mese di ottobre al massimo, essere effettivamente erogate. Il ministero darà al più presto istruzioni sulle modalità da seguire, per ottenere i benefici della legge.

Viene altresì assicurato — continua a render noto «Il Coltivatore» — che per agevolare il corso delle pratiche ci si avvarrà, come mai prima d'ora, di un largo decentramento amministrativo, che consentirà, agli Ispettorati provinciali dell'agricoltura e agli Ispettorati ripartimentali delle foreste, per le rispettive competenze, di provvedere alla concessione diretta, alla liquidazione, ed al pagamento dei sussidi in conto capitale e in conto interesse, entro il limite di 10 milioni di lire».

### Verso la metà del 1962 la riforma del catasto

Secondo quanto ha annunciato il Ministro delle Finanze, la riforma del catasto dovrebbe entrare in vigore entro la prima metà dell'anno prossimo.

In particolare, l'entrata in attività del catasto edilizio urbano dovrebbe evvenire entro il gennaio, od al più tardi entro il 1° luglio 1962.

Per l'agricoltura, la base del catasto dovranno essere gli estimi che dovrebbero fare, come ha affermato il Ministro, il quadro della proprietà fondiaria. (*Dal n. 136 di «Agri-Agricola»*).



## PREZZI ALL'INGROSSO PRATICATI SUL LIBERO MERCATO IN PROVINCIA DI NUORO

MESE DI LUGLIO 1961

| Denominazione dei prodotti e qualità        | PREZZI |         | Denominazione dei prodotti e qualità                        | PREZZI |         |
|---------------------------------------------|--------|---------|-------------------------------------------------------------|--------|---------|
|                                             | Minimo | Massimo |                                                             | Minimo | Massimo |
| <b>Prodotti agricoli</b>                    |        |         | <b>Bestiame e prodotti zootecnici</b>                       |        |         |
| <i>Cereali - Leguminose</i>                 |        |         | <i>Bestiame da macello</i>                                  |        |         |
| Grano duro (peso specifico 78 per hl.) q.le | 8500   | 9000    | Vitelli, peso vivo . . . . kg.                              | 350    | 380     |
| Grano tenero » » 75 » » »                   | 7000   | 7500    | Vitelloni, peso vivo . . . . »                              | 320    | 350     |
| Orzo vestito » » 56 » » »                   | 5000   | 5500    | Buoi, peso vivo . . . . »                                   | 280    | 320     |
| Avena nostrana . . . . »                    | 4500   | 5000    | Vacche, peso vivo . . . . »                                 | 270    | 300     |
| Fagioli secchi: pregiati . . . . »          | —      | —       | Agnelli: «a sa crapitina» (con pelle e corat.) »            | —      | —       |
| comuni . . . . »                            | —      | —       | «alla romana» . . . . »                                     | —      | —       |
| Fave secche nostrane . . . . »              | 6000   | 6500    | Agnelloni, peso morto . . . . »                             | 600    | 650     |
| <i>Vini - Olio d'oliva</i>                  |        |         | Pecore, peso morto . . . . »                                | 400    | 450     |
| Vini: rosso comune 13-15° . hl              | 10000  | 11000   | Suini: grassi, peso vivo . . . »                            | —      | —       |
| » rosso comune 12-13° . »                   | 8000   | 9000    | magroni, peso vivo . . . »                                  | 300    | 350     |
| » rosso comune 11-12° . »                   | 7000   | 8000    | lattonzoli, peso vivo . . . »                               | 550    | 600     |
| » bianchi comuni 13-15° . »                 | 12000  | 13000   | <i>Bestiame da vita</i>                                     |        |         |
| Olio d'oliva, qualità corrente . q.le       | 45000  | 50000   | Vitelli: razza modicana a capo                              | 60000  | 70000   |
| <i>Prodotti ortivi</i>                      |        |         | razza bruna (svizz.-sarda) »                                | 80000  | 100000  |
| Patate: comuni di massa nostrane . q.le     | —      | —       | razza indigena . . . »                                      | 40000  | 50000   |
| primaticce nostrane . . . »                 | 3000   | 4000    | Vitelloni: razza modicana . . . »                           | 80000  | 100000  |
| Legumi freschi: fagiolini verdi comuni »    | 6000   | 8000    | razza bruna (svizz.-sarda) »                                | 100000 | 120000  |
| fagioli da sgranare comuni »                | 10000  | 12000   | razza indigena . . . »                                      | 60000  | 70000   |
| piselli nostrani . . . »                    | —      | —       | Giovenche: razza modicana . . . »                           | 80000  | 100000  |
| fave nostrane . . . »                       | —      | —       | razza bruna (svizz.-sarda) »                                | 100000 | 120000  |
| Cavoli cappuccio . . . . »                  | 3500   | 4000    | razza indigena . . . »                                      | 60000  | 70000   |
| Cavolfiori . . . . »                        | —      | —       | Vacche: razza modicana . . . »                              | 130000 | 170000  |
| Carciofi spinosi . . . . dozz.              | —      | —       | razza bruna (svizz.-sarda) »                                | 180000 | 220000  |
| Pomodori per consumo diretto . q.le         | 2000   | 3000    | razza indigena . . . »                                      | 100000 | 120000  |
| Finocchi . . . . »                          | —      | —       | Torelli: razza modicana . . . »                             | 110000 | 130000  |
| Cipolle: fresche . . . . »                  | 3500   | 4000    | razza bruna (svizz.-sarda) »                                | 150000 | 180000  |
| secche . . . . »                            | 4000   | 5000    | razza indigena . . . »                                      | 70000  | 80000   |
| Poponi . . . . »                            | 5000   | 6000    | Tori: razza modicana . . . »                                | 180000 | 220000  |
| Cocomeri . . . . »                          | 4000   | 5000    | razza bruna (svizz.-sarda) »                                | 250000 | 300000  |
| <i>Frutta e agrumi</i>                      |        |         | razza indigena . . . »                                      | 120000 | 150000  |
| Mandorle: dolci a guscio duro . q.le        | —      | —       | Buoi da lavoro: razza modicana al paio                      | 280000 | 350000  |
| dolci sgusciate . . . »                     | —      | —       | razza bruna (svizz.-sarda) »                                | 300000 | 400000  |
| Noci in guscio nostrane . . . »             | —      | —       | razza indigena . . . »                                      | 250000 | 270000  |
| Nocciuole in guscio nostrane . . . »        | —      | —       | Cavalle fattrici . . . . a capo                             | 120000 | 150000  |
| Castagne fresche nostrane . . . »           | —      | —       | Cavalli di pronto servizio . . . »                          | 100000 | 120000  |
| Mele grosse sane e mature: pregiate . »     | —      | —       | Poledri . . . . »                                           | 70000  | 80000   |
| comuni . . . . »                            | —      | —       | Pecore . . . . »                                            | 7000   | 10000   |
| Pere sane e mature: pregiate . . . »        | —      | —       | Capre . . . . »                                             | 5000   | 6000    |
| comuni . . . . »                            | 5000   | 6000    | Suini da allevamento, peso vivo . al kg.                    | 350    | 400     |
| Pesche in massa (precoci) . . . »           | 6000   | 8000    | <i>Latte e prodotti caseari</i>                             |        |         |
| Susine: varietà comuni in massa . »         | 3000   | 4000    | Latte alim. (di vacca, pecora e capra) hl.                  | 8000   | 9000    |
| varietà pregiate . . . . »                  | 5000   | 6000    | Formaggio pecorino «tipo romano»: produzione 1959-60 . q.le | 60000  | 65000   |
| Ciliege tenere . . . . »                    | —      | —       | produzione 1960-61 . . »                                    | 60000  | 65000   |
| Uve da tavola: bianca . . . . »             | 8000   | 10000   | Formaggio pecorino «fiore sardo» produzione 1959-60 . »     | —      | —       |
| nera . . . . »                              | —      | —       | produzione 1960-61 . . »                                    | 65000  | 75000   |
| Uve comuni per consumo diretto . . »        | —      | —       | Burro di ricotta . . . . kg.                                | —      | —       |
| Agrumi: arance comuni . . . . »             | —      | —       | Ricotta: fresca . . . . »                                   | —      | —       |
| arance vaniglia . . . . »                   | —      | —       | salata . . . . »                                            | 180    | 220     |
| mandarini . . . . »                         | —      | —       | <i>Lana grezza</i>                                          |        |         |
| limoni . . . . »                            | 8000   | 10000   | Matricina bianca . . . . q.le                               | 45000  | 50000   |
| <i>Foraggi e mangimi</i>                    |        |         | Agnellina bianca . . . . »                                  | 35000  | 40000   |
| Fieno maggengo di prato naturale . q.le     | 2000   | 2500    | Matricina carbonata e bigia . . »                           | 30000  | 35000   |
| Paglia di grano pressata . . . »            | —      | —       | Matricina nera e agnellina nera . . »                       | —      | —       |
| Cruscamì di frumento: crusca . . »          | 3200   | 3500    | Scarti e pezzami . . . . »                                  | 15000  | 20000   |
| cruschello . . . . »                        | 3500   | 3800    |                                                             |        |         |
| tritello . . . . »                          | 3800   | 4000    |                                                             |        |         |
| farinaccio . . . . »                        | 4500   | 4800    |                                                             |        |         |



| Denominazione dei prodotti e qualità            | PREZZI |         | Denominazione dei prodotti e qualità            | PREZZI |         |
|-------------------------------------------------|--------|---------|-------------------------------------------------|--------|---------|
|                                                 | Minimo | Massimo |                                                 | Minimo | Massimo |
| <i>Pelli crude e conciate</i>                   |        |         | <i>Sughero estratto grezzo</i>                  |        |         |
| Bovine salate fresche: pesanti . kg.            | 140    | 160     | Prime 3 qualità alla rinfusa . q.le             | 10000  | 12000   |
| » » » leggere . »                               | 170    | 200     | Sugherone bianco . »                            | 5000   | 6000    |
| Di capra salate . a pelle                       | 700    | 800     | Sughero da macina . »                           | 3000   | 4000    |
| Di pecora: lanate salate . »                    | 800    | 900     |                                                 |        |         |
| tose salate . »                                 | 500    | 600     |                                                 |        |         |
| Di agnellone fresche . »                        | 600    | 700     |                                                 |        |         |
| Di agnello: fresche . »                         | —      | —       |                                                 |        |         |
| secche . »                                      | —      | —       |                                                 |        |         |
| Di capretto: fresche . »                        | —      | —       |                                                 |        |         |
| secche . »                                      | —      | —       |                                                 |        |         |
| Cuoio suola: concia lenta . kg.                 | 600    | 650     |                                                 |        |         |
| concia rapida . »                               | 550    | 600     |                                                 |        |         |
| Vacchetta: 1 <sup>a</sup> scelta . »            | 1300   | 1400    |                                                 |        |         |
| 2 <sup>a</sup> scelta . »                       | 1200   | 1300    |                                                 |        |         |
| Vitello . »                                     | 1400   | 1500    |                                                 |        |         |
| <b>Prodotti dell'industria boschiva</b>         |        |         | <b>Prodotti minerali</b>                        |        |         |
| <i>Combustibili vegetali</i>                    |        |         | Talco industriale ventilato bianco . q.le       | 800    | 850     |
| Legna da ardere essenza forte (in tronchi) q.le | 400    | 450     |                                                 |        |         |
| Carbone vegetale essenza forte - misto »        | 2500   | 3000    |                                                 |        |         |
| <i>Legname - produz. locale (in massa)</i>      |        |         | <b>Generi alim. - coloniali e diversi</b>       |        |         |
| Castagno: tavolame (spessori 3-5 cm.) mc.       | 40000  | 45000   | <i>Sfarinati e paste alimentari</i>             |        |         |
| tavoloni (spessori 6-8 cm.) »                   | 35000  | 40000   | Farine di grano tenero: tipo 00 . q.le          | 10000  | 10500   |
| doghe per botti . »                             | 45000  | 50000   | tipo 0 . »                                      | 9200   | 9800    |
| Leccio: tavoloni (spessori 5-10 cm.) . »        | 15000  | 20000   | tipo 1 . »                                      | 8800   | 9000    |
| tronchi grezzi . »                              | 6000   | 8000    | Semole di grano duro: tipo 0/extra »            | 12400  | 12700   |
| Noce: nera tavoloni (spessori 5-10 cm.) »       | 60000  | 70000   | tipo 0/SSS . »                                  | 11800  | 12200   |
| bianca tavoloni (spessori 5-10 cm.) »           | 35000  | 50000   | tipo 1/semolato »                               | 11200  | 11500   |
| Ontano: tavoloni (spessori 4-7 cm.) . »         | 24000  | 27000   | tipo 2/semolato »                               | 10400  | 10600   |
| Pioppo: tavolame (spessori 2-4 cm.) . »         | 28000  | 30000   | Paste alim. produzione dell'Isola: tipo 0 kg.   | 155    | 170     |
| tavoloni (spessori 5-10 cm.) »                  | 25000  | 27000   | tipo 1 »                                        | 130    | 135     |
| travature U. T. . »                             | 18000  | 20000   | Paste alim. d'importazione: tipo 0/extra »      | 178    | 182     |
| Rovere: tavoloni (spessori 5-10 cm.) »          | 15000  | 20000   | tipo 0 »                                        | —      | —       |
| tronchi grezzi . »                              | 6000   | 8000    | Riso: originario brillato . »                   | 116    | 120     |
| Puntelli da min. (leccio, quercia, castagno):   |        |         | semifino . »                                    | 165    | 180     |
| dimensioni cm. 8-9 in punta ml.                 | 100    | 150     | fino . »                                        | 190    | 220     |
| dimensioni cm. 10-12 in punta »                 | 160    | 200     |                                                 |        |         |
| Traverse di leccio e rovere:                    |        |         | <i>Conserven alimentari e coloniali</i>         |        |         |
| normali per ferrovie Stato cad.                 | 1500   | 2000    | Doppio conc. di pom.: in latte da gr. 200 kg.   | 260    | 320     |
| piccole per ferrovie private »                  | 700    | 1000    | in latte da kg. 2½ »                            | 190    | 210     |
| traversine per miniera cm. 14x16 »              | 300    | 350     | in latte da kg. 5 »                             | 180    | 195     |
|                                                 |        |         | in latte da kg. 10 »                            | —      | —       |
| <i>Sughero lavorato</i>                         |        |         | Pomodori pelati: in latte da gr. 500 cad.       | 65     | 70      |
| Calibro 20/24 (spine) 1.a qualità q.le          | 25000  | 28000   | in latte da gr. 1200 »                          | 135    | 140     |
| (spine) 2.a » »                                 | 18000  | 20000   | Zucchero: raffinato semolato . kg.              | 195    | 200     |
| (bonda) 3.a » »                                 | 10000  | 12000   | raffinato pilè . »                              | 215    | 218     |
| Calibro 18/20 (macchina) 1.a » »                | 32000  | 35000   | Caffè crudo: tipi correnti (Rio, Minas, ecc.) » | 1100   | 1250    |
| 2.a » »                                         | 25000  | 28000   | tipi fini (Santos extrapr., Haiti,              |        |         |
| 3.a » »                                         | 16000  | 20000   | Guatemala, ecc.) »                              | 1400   | 1650    |
| Calibro 14/18 (¾ macchina) 1.a » »              | 35000  | 38000   | Caffè tostato: tipi correnti . »                | 1280   | 1500    |
| 2.a » »                                         | 28000  | 30000   | tipi extra Bar . »                              | 2000   | 2200    |
| 3.a » »                                         | 18000  | 20000   | Marmellata: sciolta di frutta mista . »         | 170    | 190     |
| Calibro 12/14 (½ macchina) 1.a » »              | 30000  | 32000   | sciolta monotipica . »                          | 215    | 235     |
| 2.a » »                                         | 24000  | 26000   |                                                 |        |         |
| 3.a » »                                         | 14000  | 16000   | <i>Grassi, salumi e pesci conservati</i>        |        |         |
| Calibro 10/12 (mazzolotto) 1.a » »              | 28000  | 30000   | Grassi: olio d'oliva raffinato . kg.            | 650    | 660     |
| 2.a » »                                         | 22000  | 24000   | olio di sanse e d'oliva . »                     | 560    | 580     |
| 3.a » »                                         | 12000  | 14000   | strutto raffinato . »                           | 220    | 250     |
| Calibro 8/10 (sottile) 1.a » »                  | 26000  | 28000   | lardo stagionato . »                            | 180    | 190     |
| 2.a » »                                         | 20000  | 22000   | Salumi: mortadella S. B. . »                    | 280    | 340     |
| 3.a » »                                         | 10000  | 12000   | mortadella S/extra . »                          | 480    | 540     |
| Sugherone . »                                   | 4000   | 5000    | salame crudo crespone . »                       | 1180   | 1230    |
| Ritagli e sugheraccio . »                       | 3000   | 4000    | salame crudo filzetto . »                       | 820    | 950     |
|                                                 |        |         | prosciutto crudo Parma . »                      | 1500   | 1530    |
|                                                 |        |         | coppa stagionata . »                            | 1300   | 1350    |
|                                                 |        |         | Carne in scatola: da gr. 300 lordi cad.         | 160    | 165     |
|                                                 |        |         | da gr. 200 lordi . »                            | 120    | 125     |
|                                                 |        |         | Pesci conservati:                               |        |         |
|                                                 |        |         | sardine all'olio scat. da gr. 200 »             | 85     | 90      |
|                                                 |        |         | tonno all'olio baratt. da kg. 5-10 kg.          | 650    | 720     |
|                                                 |        |         | accinghe salate . »                             | 400    | 450     |
|                                                 |        |         |                                                 |        |         |
|                                                 |        |         | <i>Saponi - Carta</i>                           |        |         |
|                                                 |        |         | Sapone da bucato: acidi grassi 60-62% kg.       | 120    | 125     |
|                                                 |        |         | acidi grassi 70-72% »                           | 130    | 155     |
|                                                 |        |         | Carta paglia gialla . »                         | 68     | 72      |



| Denominazione dei prodotti e qualità       | PREZZI |         | Denominazione dei prodotti e qualità              | PREZZI |         |
|--------------------------------------------|--------|---------|---------------------------------------------------|--------|---------|
|                                            | Minimo | Massimo |                                                   | Minimo | Massimo |
| <b>Materiali da costruzione</b>            |        |         |                                                   |        |         |
| <i>Legname da opera di importazione</i>    |        |         |                                                   |        |         |
| Abete: tavolame refilato (tombante) mc.    | 42000  | 46000   | Tubi di ferro: saldati base 1 a 3 poll. neri q.le | 14000  | 15000   |
| moralì e listelli . . . . . »              | 42000  | 46000   | saldati base 1 a 3 poll. zincati . . . »          | 17000  | 19000   |
| madrieri . . . . . »                       | 41000  | 45000   | senza saldatura base 1 a 3 poll. neri . »         | 15000  | 16000   |
| travi U. T. . . . . »                      | 26000  | 30000   | senza saldat. base 1 a 3 poll. zincati . »        | 18000  | 20000   |
| Pino: di «Pusteria» . . . . . »            | 47000  | 48000   | Filo di ferro: cotto nero base n. 20 . . »        | 12000  | 13000   |
| di «Svezia» . . . . . »                    | 70000  | 72000   | zincato base n. 20 . . . . . »                    | 15000  | 16000   |
| Faggio: crudo - tavoloni . . . . . »       | 46000  | 50000   | Punte di filo di ferro - base n. 20 . . »         | 13000  | 14000   |
| evaporato - tavoloni . . . . . »           | 68000  | 72000   | Tranciato di ferro per ferrature quadrupedi . »   | 8500   | 9500    |
| Larice - refilato . . . . . »              | —      | —       | Tela per soffitti (cameracanna) base gr. 400 mq.  | 80     | 100     |
| Castagno - segati . . . . . »              | 48000  | 55000   | <i>Cemento e laterizi</i>                         |        |         |
| Compensati di pioppo: spessore mm. 3 mq.   | 360    | 400     | Cemento tipo 500 . . . . . q.le                   | 1150   | 1250    |
| spessore mm. 4 . . . . . »                 | 450    | 500     | Mattoni: pieni pressati 5x12x25 . . . al mille    | 19000  | 21000   |
| spessore mm. 5 . . . . . »                 | 600    | 650     | forati 6x10x20 . . . . . »                        | 12000  | 14000   |
| Masonite: spessore mm. 2 1/2 . . . . . »   | 350    | 400     | forati 7x12x25 . . . . . »                        | 20000  | 22000   |
| spessore mm. 3 1/2 . . . . . »             | 400    | 450     | forati 8x12x24 . . . . . »                        | 20000  | 22000   |
| spessore mm. 4 1/2 . . . . . »             | —      | —       | forati 10x15x30 . . . . . »                       | 35000  | 38000   |
| <i>Ferro ed affini (prezzi base)</i>       |        |         | Tavelle: cm. 3x25x50 . . . . . »                  | 68000  | 70000   |
| Ferro omogeneo:                            |        |         | cm. 3x25x40 . . . . . »                           | 56000  | 60000   |
| tondo per cemento arm. base mm. 20-28 q.le | 9000   | 9500    | cm. 2,5x25x40 . . . . . »                         | 52000  | 55000   |
| profilati vari . . . . . »                 | 11000  | 12000   | Tegole: curve press. 40x15 (n. 28 per mq.) . »    | 28000  | 30000   |
| travi a doppio T base mm. 200-300 . »      | 10000  | 11000   | curve pressate 40x19 (n. 24 per mq.) . »          | 30000  | 32000   |
| Lamiere: omogenee nere base mm. 39/10 . »  | 13000  | 14000   | di Livorno pressate (n. 26 per mq.) . »           | 30000  | 32000   |
| piane zincate base n. 20 . . . . . »       | 19000  | 20000   | piane o marsigliesi (n. 14 per mq.) . »           | 48000  | 50000   |
| ondulate zincate base n. 20 . . . . . »    | 20000  | 21000   | Blocchi a T. per solai: cm. 12x25x25 . »          | 48000  | 50000   |
| Zinco in fogli base n. 10 . . . . . »      | 31500  | 32000   | cm. 14x25x25 . . . . . »                          | 52000  | 56000   |
| Banda stagnata base 5X . . . . . »         | 21000  | 23000   | cm. 16x25x25 . . . . . »                          | 60000  | 65000   |
|                                            |        |         | cm. 20x20x25 . . . . . »                          | 65000  | 70000   |
|                                            |        |         | Mattonelle: in cemento unicolori . . . mq.        | 450    | 500     |
|                                            |        |         | in cemento a disegno . . . . . »                  | 800    | 1100    |
|                                            |        |         | in graniglia comuni . . . . . »                   | 700    | 800     |
|                                            |        |         | in graniglia colorate . . . . . »                 | 900    | 1200    |

## Fase commerciale dello scambio - Condizioni di consegna

### Prodotti agricoli

(prezzi di vendita dal produttore)

- Cereali e leguminose:** franco magazzino produttore;  
**Vino e olio:** a) Vini, merce franco cantina produttore;  
 b) Olio d'oliva, franco deposito produttore;  
**Prodotti ortivi:** merce resa sul luogo di produzione;  
**Frutta e agrumi:** a) Frutta secca, franco magazzino produttore;  
 b) Frutta fresca e agrumi, merce resa sul luogo di prod.  
**Foraggi e mangimi:** a) Fieno pressato, franco produttore;  
 b) Cruscamì di frumento, merce franco molino.

### Bestiame e prodotti zootecnici

(prezzi di vendita dal produttore)

- Bestiame da macello:** franco tenimento fiera o mercato;  
**Bestiame da vita:** franco tenimento, fiera o mercato;  
**Latte e prodotti caseari:** a) Latte alim. fr. latteria o rivendita;  
 b) Formaggi, fr. deposito ind. o magazzino produttore;  
 c) Burro e ricotta, fr. latteria o rivend. o magazz. prod.;  
**Lana grezza:** merce nuda franco magazzino produttore;  
**Pelli crude e conciate:** a) Crude, fr. produzz. o raccoglitore;  
 b) Conciate, fr. conceria o stazione partenza.

### Prodotti dell'industria boschiva

(prezzi di vendita dal produttore)

**Combustibili vegetali:** franco imposto su strada camionabile.

### Legname da opera e da miniera - produzione locale:

franco camion o vagone ferroviario partenza;  
 traverse, merce resa franco stazione ferroviaria partenza;

**Sughero lavorato:** merce bollita, refilata ed imballata resa franco porto imbarco;

**Sughero estratto grezzo:** merce alla rinfusa resa franco strada camionabile.

### Prodotti minerari

**Talco:** merce nuda franco stabilimento industriale.

### Generi alimentari - Coloniali e diversi

(prezzi di vendita al dettagliante: da molino o da grossista per le farine; da pastificio o da grossista per la pasta; da grossista per i coloniali e diversi)

**Farine e paste alim:** a) Farine, fr. molino o dep. grossista;  
 b) Pasta: franco pastificio o deposito grossista;

**Conservie alimentari e coloniali:** franco deposito grossista;  
**Grassi - salumi e pesci conservati:** franco deposito grossista;  
**Saponi - Carici:** franco deposito grossista.

### Materiali da costruzione

(prezzi di vendita dal commerciante)

**Legname da opera d'importazione:** fr. magazz. di vendita;  
**Ferro ed affini:** merce franco magazzino di vendita;

**Cemento e laterizi:** merce franco magazzino di vendita;  
 per le mattonelle, fr. cantiere produttore.

## TARIFFE TRASPORTI CON AUTOMEZZI PRATICATE NEL MESE DI LUGLIO 1961

### A) Autotrasporti

|                                          |       |
|------------------------------------------|-------|
| Autocarro - portata q.li 15-17 al Km. L. | 55-60 |
| "  "  25 "  "  "                         | 60-70 |
| "  "  40 "  "  "                         | 70-80 |
| "  "  50 "  "  "                         | 80-90 |

|                                       |         |
|---------------------------------------|---------|
| Autocarro - portata q.li 60 al Km. L. | 90-100  |
| "  "  80 "  "  "                      | 100-120 |
| Autotreno - portata q.li 180 "  "  "  | 180-200 |
| "  "  200 "  "  "                     | 200-220 |

### B) Autovetture in servizio di noleggio da rimessa: per macchine a 4 e 5 posti (compreso l'autista) al Km. L. 45-50

Le tariffe degli autotrasporti merci sono riferite al Capoluogo ed ai principali centri della Provincia, mentre le tariffe delle autovetture in servizio di noleggio da rimessa si riferiscono soltanto al Capoluogo.



# Rosas

Unico concessionario in NUORO degli orologi  
OMEGA TISSOT EBEL

OREFICERIA

E GIOIELLERIA

e delle porcellane

Corso Garibaldi, 99

ROSENTHAL

NUORO

*Per consulenza ed assistenza in materia **tributaria**, amministrativa, commerciale, contabile etc. rivolgersi allo studio del*

RAG. EGIDIO GHIANI

Via Lombardia — NUORO — Telefono 24-34

AUTOFORNITURE

C. CAGGIARI

Via Angioi, 3 - NUORO - Tel. 21.57

Accumulatori «Hensemberger»

Cuscinetti a sfere «Riv»

Guarnizioni «Ferodo» per freni

IL CAFFE' DA TUTTI PREFERITO

# MOKADOR

DI RAU & TARAS - CON SEDE IN SASSARI

Concessionario: CALEGARI FRANCESCO - MACOMER - Corso Umberto, 47 - Tel. 20.72

VENDITA AL DETTAGLIO E ALL'INGROSSO

Depositi e negozi di vendita: CAGLIARI - ORISTANO - NUORO - OLBIA - OZIERI - TEMPIO - BOSA - ALGHERO



# BANCO DI NAPOLI

ISTITUTO DI CREDITO DI DIRITTO PUBBLICO FONDATA NEL 1539

CAPITALE E RISERVE: L. 2.823.309.405

FONDI DI GARANZIA: L. 24.400.000.000

---

OLTRE 400 FILIALI IN ITALIA

## SUCCURSALE DI NUORO

Corso Garibaldi n. 44 - Telef.  $\left. \begin{array}{l} 21.33 \\ 20.14 \end{array} \right\}$

### FILIALI IN SARDEGNA:

Arbus - Bitti - Cagliari - Calangianus - Carbonia - Ghilarza - Gonnosfanadiga -  
Guspini - La Maddalena - Lanusei - Nuoro - Olbia - Oristano - Ozieri -  
Quartu Sant'Elena - San Gavino Monreale - Sant'Antioco - Sassari -  
Serramanna - Sorgono - Tempio Pausania - Villacidro



**Tutte le operazioni ed i servizi di Banca**



Rag. NINO DEROMA

NUORO

**Ferro - Cementi**

**Laterizi - Legnami**

**Vetri - Carburanti**

**Lubrificanti - Vernici**



UFFICIO E MAGAZZINI

Piazza Vittorio Eman. 28

Tel. 24-93 - Abit. 29-69

« 22-23

*Commercianti*

*dell' Abbigliamento !*

**ORTOBENE**



incrementerete le  
vostre vendite  
provvedendovi  
subito degli arti-  
coli di calze e  
maglieria

M A R C A

ORTOBENE

L A

M A R C A

D I F I D U C I A

**B I G L I E T T I**

**F E R R O V I A R I**

**A E R E I**

**M A R I T T I M I**

**A U T O M O B I L I S T I C I**

**p r e s s o**

**AGENZIA VIAGGI**

**NUORO**

**Piazza Vitt. Em. - Telef. 22-95 - 24-63**

**ANCOR**



# BANCO DI NAPOLI

ISTITUTO DI CREDITO DI DIRITTO PUBBLICO FONDATO NEL 1539

CAPITALE E RISERVE: L. 2.823.309.405

FONDI DI GARANZIA: L. 24.400.000.000

---

OLTRE 400 FILIALI IN ITALIA

## SUCCURSALE DI NUORO

Corso Garibaldi n. 44 - Telef.  $\left. \begin{array}{l} 21.33 \\ 20.14 \end{array} \right\}$

### FILIALI IN SARDEGNA:

Arbus - Bitti - Cagliari - Calangianus - Carbonia - Ghilarza - Gonnosfanadiga -  
Guspini - La Maddalena - Lanusei - Nuoro - Olbia - Oristano - Ozieri -  
Quartu Sant' Elena - San Gavino Monreale - Sant' Antioco - Sassari -  
Serramanna - Sorgono - Tempio Pausania - Villacidro



**Tutte le operazioni ed i servizi di Banca**



# Notiziario Economico

~~~~~ Mensile della Camera di Commercio Industria e Agricoltura ~~~~~

N U O R O



Giovani artisti nuoresi
Ernesto Ceccarelli
«I beoni»

ANNO XVI

AGOSTO-SETTEMBRE 1961

Spedizione in abbonamento postale - Gruppo 3

NUM. 8-9

Camera di Commercio Industria e Agricoltura di Nuoro

COMPOSIZIONE GIUNTA CAMERALE

Presidente: Rag. GEROLAMO DEVOTO

Membri:

Rag. NINO DEROMA, in rappresentanza dei commercianti
Cav. MICHELE DADDI, in rappresentanza degli industriali
Dr. ENNIO DELOGU, in rappresentanza degli agricoltori
Sig. AGOSTINO CHIRONI, in rappresentanza dei lavoratori
Prof. MICHELE SANNA, in rappresentanza dei coltivatori diretti
Cav. GIUSEPPE PAGANO, in rappresentanza dei marittimi

Segretario Generale: Dr. RENATO RAVAJOLI

COLLEGIO DEI REVISORI

Presidente: Ing. GIUSEPPE MONNI, in rappresentanza degli agricoltori

Membri:

Rag. DOMENICO DI FRANCESCO, in rappresentanza degli industriali
Sig. VITTORIO ROVINETTI, in rappresentanza dei commercianti

TARIFFE DI ABBONAMENTO E DELLE INSERZIONI

Sono stabilite nella misura seguente le tariffe di abbonamento - cumulativo - al quindicinale "*Bollettino Ufficiale dei Protesti Cambiari*," ed al mensile "*Notiziario Economico*," nonché le tariffe di pubblicità, inserzioni per rettifiche, dichiarazioni ecc.:

| | | |
|---------------------|---|---------|
| <u>ABBONAMENTI:</u> | per un anno | L. 3000 |
| | Una copia singola del «Bollettino Protesti» o del «Notiziario» | 200 |
| <u>PUBBLICITÀ:</u> | spazio una pagina per 12 numeri L. 25.000 per un numero | L. 3000 |
| | » $\frac{1}{2}$ » » » » » 15.000 » » » | 2000 |
| | » $\frac{1}{4}$ » » » » » 8.500 » » » | 1200 |
| | » $\frac{1}{8}$ » » » » » 5.000 » » » | 700 |
| | » $\frac{1}{16}$ » » » » » 3.000 » » » | 500 |
| <u>INSERZIONI:</u> | per rettifiche, dichiarazioni, ecc. sul «Bollettino Protesti» per ogni rettifica,
dichiarazione ecc. | L. 1000 |

D I T T A DITEL & MICHELETTI

NUORO - Uffici: Via Roma N. 100 - Tel. 2417 - 2687
Magazzini: Via Asiago N. 7 - Tel. 2262
Via Dalmazia
Abitazione: Via Veneto 10 - Tel. 2256
Via Roma 65 (piano terreno) Tel. 2548

OLBIA - Uffici e Magazzini: Via Genova 37 - Tel. 4228
Abitazione: Corso Umberto - Tel. 4428

FERRO TONDO E TRAVI DI FERRO - CEMENTI - CALCE VIVA
E CALCE IDRAULICA - LATERIZI - SOLAI IN LATERIZIO DI DI-
VERSE FABBRICHE - LEGNAMI - SERRANDE IN LEGNO - COM-
PENSATI - MASONITE E FAESITE - BITUMI - ASFALTI - MASTICI
BITUMINOSI E SIMILI - CARTA E CARTONI CATRAMATI - PIT-
TURE E VERNICI.

DOMOLUX E IDROTITANIA (moderna pittura opaca all'acqua) - MA-
TERIALI «FIBRONIT» IN GENERE - TUBI DI GRÈS E RELATIVI
ACCESSORI E PEZZI SPECIALI - MARMETTE E MARMETTONI IN
VASTISSIMO ASSORTIMENTO - RECINZIONI IN FERRO ED IN
CEMENTO ARMATO - MATERIALI PER IMPIANTI IGIENICO-SANI-
TARI E PER L'IDRAULICA.

MANDATARI ED AGENTI DI COMMERCIO DELLA SOC. PER AZIONI
ITALIANA INTONACI «TERRANOVA» - MILANO

Quant'altro occorre per l'edilizia



Dilla

Giovanni Maltu

~~~~~ VIA ROMA ~~~~~

Concessionario per la zona  
di Nuoro di:

**REMINGTON RAND ITALIA**

**S. p. A.**

MACCHINE PER SCRIVERE -  
MACCHINE ADDIZIONATRICI - CALCOLATRICI -  
CONTABILI - SCHEDARI KARDES - APPARECCHI  
PER FOTOCOPIA E MICRORIPRODUZIONE

**NECCHI** macchine per cucire

**ELETTRODOMESTICI**

**PIBIGAS**

**COMMERCIALE SARDA**

**FILIALE DI NUORO**

Corso Garibaldi, 52

Telefono 29.43

GAS LIQUIDI - FORNELLI

CUCINE DI OGNI TIPO

FRIGORIFERI

ELETTRODOMESTICI



**F O R N A C I   S C A N U**

G U S P I N I

Tel. n. 94.923

A S S E M I N I

Tel. n. 96.404

• Solai comuni ed a camera d'aria  
«Brevettati» altezze da cm. 8 a cm. 50

■ Tavelloni ■ Tavelle ad incastro e Perret

■ Campigiane Tegole marsigliesi e curve

Laterizi per ogni applicazione

■ Marmette e marmettoni  
comuni e di lusso

■ Pianelle unicolori e disegni

■ Tubi in cemento fabbricati con speciali  
giropresse e qualsiasi lavoro in cemento

**I prodotti migliori a prezzi modici**

~~~~~  
INTERPELLATECI!

I) - Operazioni di sbarco a Golfo Aranci

A) - L'Amministrazione delle Ferrovie dello Stato, all'atto dell'approdo della nave traghetto, consegnerà alla Dogana la busta sigillata di cui alla lettera c) delle premesse.

B) - La Dogana di Golfo Aranci assicuratasi della concordanza dei trasporti (vagoni ferroviari, automezzi ed autovetture) nei confronti di quelli annotati nella distinta, restituirà il duplo, munito del proprio visto, alla Dogana di Civitavecchia. Tale concordanza potrà essere constatata a bordo o nel luogo che sarà ritenuto più idoneo a seguito di accordi tra la Dogana e le Ferrovie dello Stato.

C) - L'esemplare della distinta destinata a rimanere presso la Dogana di Golfo Aranci, debitamente vistata dal personale addetto alle operazioni di visita, sarà allegato ad apposita serie di registro Mod. A/I, sul quale sarà registrato, previo opportuno adattamento delle relative colonne.

D) - Per le merci estere, salvo i controlli di cui alla lettera B) la relativa verifica è demandata alla Dogana di destinazione, alla quale spetta di emettere regolare foglio di contestazione - Mod. A/92 a carico delle FF. SS., qualora dovessero essere accertate discordanze fra le merci presentate e quelle descritte nei documenti scorta (bollette di cauzione o liste di carico).

II⁰) - Operazioni di imbarco a Golfo Aranci

A) - I carri ferroviari, gli automezzi e le autovetture, dovranno essere elencati sulle distinte di cui è cenno alla lettera b) delle premesse.

B) - Per le merci nazionali o nazionalizzate, soggette a particolari vincoli per l'uscita dalla Sardegna (sale, prodotti commestibili salati, macchine, trattori, apparecchi ed utensili agricoli ed industriali di fabbricazione estera, bestiame vivo e macellato, selvaggina ecc.) unitamente alla distinta, le FF. SS. dovranno esibire alla Dogana le lettere di vettura al fine di accertare:

1⁰) - per il sale, l'esistenza della bolletta doganale;

2⁰) - per i prodotti commestibili salati, l'avvenuto pagamento del diritto di monopolio in relazione a quanto precisato al successivo punto III⁰;

3⁰) - per le macchine, trattori ed utensili di fabbricazione estera, l'esistenza del nulla osta della Direzione Superiore della Circostrizione Doganale di Cagliari, in conformità alle prescrizioni vigenti per la spedizione via mare di cui all'ordine di servizio n. 4906 del 30 agosto 1956;

4⁰) - per il bestiame l'esistenza del nulla osta comunale ai fini dell'abigeato ed il certificato sanitario;

5⁰) - per la selvaggina, l'osservanza delle prescrizioni dell'Assessorato Regionale dell'Agricoltura secondo il calendario venatorio dell'annata.

C) - La Dogana di Golfo Aranci, effettuato il riscontro esterno dei trasporti per accertarne l'identità,

con quelli descritti nella distinta, tratterrà una copia della distinta stessa ed invierà alla Dogana di Civitavecchia le altre due in busta sigillata, tramite il Rappresentante delle Ferrovie dello Stato.

L'esemplare della distinta trattenuta sarà allegata ad altra serie del registro Mod. A/I sul quale sarà registrato. A detto esemplare dovrà essere controposta la relativa copia restituita dalla Dogana di Civitavecchia.

D) - Anche per le merci estere in partenza da Golfo Aranci (spedizione da una Dogana all'altra, comprese quelle in riesportazione), salvo i controlli di cui alla lettera C), la relativa verifica è demandata alla Dogana di destinazione, che, nei casi di differenza tra le merci presentate e quelle descritte nei documenti di scorta, emetterà il prescritto foglio di contestazione Mod. A/92 a carico delle FF. SS.

E) - Analogamente a quanto precisato per i trasporti sbarcati, il riscontro di cui alla precedente lettera C) potrà essere effettuato a bordo o nel luogo ritenuto più opportuno previe intese con il Rappresentante delle FF. SS.

III⁰) - Spedizione in Continente di prodotti commestibili salati

Le Dogane dell'Isola per tali spedizioni terranno conto delle seguenti norme intese a garantire il pagamento del diritto di monopolio; norme che in sostanza vengono già applicate per le spedizioni via mare:

1) - ultimo comma del punto I⁰ della circolare Min.le n. 33614 Div. VI del 10.12.1952, richiamata e riprodotta nella circolare a stampa n. 105 del 13.4.1953, con il quale venne precisato che per i prodotti spediti via mare dalla Sicilia, le Ditte spediatrici devono curare di corrispondere il diritto di monopolio sale alla Dogana più vicina al luogo di partenza della merce, esibendo all'Amministrazione Ferroviaria la relativa bolletta di riscossione mod. A/22 - serie speciale.

In luogo della bolletta A/22 sarà esibita la bolletta A/28 comprovante il deposito dei diritti di monopolio per quei prodotti, la cui percentuale di cloruro di sodio debba essere accertata mediante analisi. Essendo il pagamento di detto diritto ammesso mediante versamento sul conto corrente dell'Amministrazione del Monopolio, la relativa ricevuta dovrà essere dalle FF. SS. allegata all'originale della lettera di vettura, come è cenno al n. 2 della lettera B) del punto II⁰.

2) - Per la spedizione nel territorio nazionale soggetto al monopolio del sale, di prodotti commestibili salati già introdotti in Sardegna dal Continente (dove sono stati prodotti o importati dall'estero), analogamente a quanto praticasi presso le Dogane della Sicilia, le Ditte interessate presenteranno alla Dogana più vicina alla stazione di partenza motivata domanda di esenzione in doppio esemplare, corredata dalle fatture, lettere commerciali ecc., comprovanti che trattasi di merce già proveniente dal Continente.

Proceduto ai relativi accertamenti la Dogana consegnerà alla ditta un esemplare della domanda unita dell'attestazione dell'esenzione consentita. Tale esemplare sarà dalla Ditta consegnata all'Ufficio ferroviario, che lo alleggerà alla lettera di vettura.

3) - Per la spedizione in cabotaggio di prodotti salati con C. M. N. destinati all'esportazione presso le Dogane della Penisola, valgono le disposizioni di cui alla circolare a stampa n. 233 del 19.9.1953 e pertanto sulle C. M. N. deve essere annotato l'avvenuto deposito del diritto di monopolio.

4) - La Dogana di Golfo Aranci, d'accordo con la locale Stazione ferroviaria, effettuerà saltuari controlli allo scopo di accertare, in confronto dei documenti di spedizione, l'esatto pagamento dei diritti di monopolio da parte degli speditori. E ciò in analogia a quanto disposto con la Ministeriale n. 28048 - Div. VI - del 15 gennaio 1954 per la Dogana di Messina.

IV⁰ - Operazioni doganali per merci in esportazione semplice, R. D., A. T., compiute dalle Dogane dell'Isola

Ferma restando la limitazione relativa al mezzo di trasporto, di cui al seguente punto VI, la dogana, per le operazioni anzidette, dovrà indicare sulla relativa bolletta, la Dogana di terra o di mare di uscita dallo Stato, situata nel territorio peninsulare.

V⁰ - Contributo lavoro portuale - C. U. L. P.

La liquidazione di tale contributo avrà luogo ogni dieci giorni sulla base degli elementi risultanti dalla distinta sulla quale sarà fatto riferimento alla relativa bolletta Mod. A/22 emessa.

Come chiarito dal superiore ministero (foglio n. 14111 - Div. VI del 24 giugno 1961) il tributo riflette soltanto «le merci» e non anche i carri ferroviari e gli autoveicoli industriali carichi o vuoti che saranno imbarcati sulle navi traghetto. Lo stesso criterio, come precisato dall'On. Ministero, verrà infatti seguito dalla Dogana di Civitavecchia anche per la riscossione della speciale tassa portuale ivi vigente.

VI⁰ - Limitazioni delle spedizioni

Per ragioni di opportunità è stato stabilito (circ. a roneo n. 12130 - Div. VIII - del 17 giugno 1961) che le spedizioni a mezzo carro ferroviario non avranno alcuna limitazione, mentre quelle effettuate a mezzo autocarro, almeno in un primo momento, dovranno essere limitate agli automezzi con carico completo di merce estera proveniente dalle dogane di confine, rimanendo, pertanto, esclusi i trasporti effettuati da località del territorio nazionale composti sia di sole merci estere o nazionali sia di partite miste.

VII⁰ Trasferimenti di macchinari e loro parti, dei pezzi di ricambio, di materiali e attrezzature varie occorrenti per le riparazioni delle navi traghetto

Sarà fatto uso del Mod. A/21 ter, attenendosi

alle norme di cui all'art. 51 bis delle istruzioni sui registri e sugli altri stampati per le scritture doganali.

Saranno consentite le massime agevolazioni possibili in relazione alle brevissime fermate delle navi ed alla celerità con cui deve provvedere all'eventuale riparazione a bordo.

VIII⁰ - Manifesto trimestrale

E' consentita la vidimazione del manifesto di partenza valevole per più viaggi fino a tre mesi con autorizzazione al consumo a bordo delle provviste estere limitatamente ai carburanti e lubrificanti occorrenti per ciascun viaggio, con esclusione, quindi, di ogni altra provvista allo stato estero.

IX⁰ - Facoltà transitoria del posto doganale

Oltre ai compiti dianzi esaminati (vidimazione delle distinte, eventuale riscossione del diritto monopolio sale, riscossione del C.U.L.P., rilascio e vidimazione del manifesto trimestrale, emissione di bolletta A/21 ter per i materiali di bordo che si sbarcano o che si imbarcano per essere riparati o per eseguire riparazioni) l'Ufficio Doganale di Golfo Aranci, salvo contraria disposizione del Ministero, resta autorizzato al compimento di tutte le operazioni di esportazione semplice, R. D. e A. T. nei limiti delle facoltà previste per le Dogane della IV classe, a condizione che le operazioni stesse siano effettuate sotto la direzione del Capo della Dogana di Olbia.

Inoltre, il Capo della Dogana di Olbia fino a quando il superiore Ministero non avrà provveduto, in conformità alle proposte all'uopo formulate, ad elevare il Posto Doganale a Dogana di IV Classe ed all'assegnazione del personale necessario, dovrà seguire il nuovo servizio delle navi traghetto.

All'uopo il medesimo resta autorizzato a portarsi saltuariamente a Golfo Aranci.

X⁰ - Responsabilità del vettore

L'amministrazione ferroviaria, al fine di evitare eventuali manipolazioni delle merci trasportate, si è impegnata, una volta ricevuti a bordo gli autoveicoli, a non consentire, per tutta la durata del viaggio, che questi siano avvicinati dai rispettivi conducenti o, comunque, dalle altre persone ammesse sulla nave in qualità di occupanti degli autoveicoli stessi.

Le FF. SS., assuntrici del servizio in questione, si sono, inoltre, rese garanti nei confronti dell'Amministrazione Doganale di ogni gravame fiscale per avarie o perdite delle merci, sia estere che nazionali, che si dovessero verificare durante il percorso marittimo, considerando un tratto di linea della rete ferroviaria statale.

» » » » » » » » » »

SINTESI DELL'ANDAMENTO ECONOMICO DELLA PROVINCIA

Mese di Agosto 1961

Agricoltura

Durante il mese di agosto il tempo si è mantenuto bello. Il suolo è risultato molto asciutto a causa della totale mancanza di precipitazioni. La temperatura, durante la prima quindicina, ha oscillato al disopra dei valori normali, mentre nella seconda ha fatto registrare sensibili abbassamenti, specie durante le ore notturne. Hanno spirato, in prevalenza, venti deboli e talvolta forti di scirocco che hanno accentuato sensibilmente l'asciuttore del suolo.

L'andamento climatico e le condizioni del suolo hanno prodotto, nel complesso, effetti sfavorevoli su tutte le coltivazioni, particolarmente lungo i litoranei e nelle zone di pianura. I pascoli offrono una limitatissima quantità di foraggio secco, notevolmente inferiore a quella delle annate normali e assolutamente insufficiente all'alimentazione del bestiame, per cui gli allevatori sono costretti a somministrare mangimi concentrati che attualmente possono acquistare con i benefici previsti dalla Legge Regionale 26.4.1961, n. 8.

Anche le colture arboree risentono dell'eccessiva carenza idrica. Nella vite in molte zone si notano ingiallimenti fogliari ed un arresto nello sviluppo degli acini. Perdurando tale situazione si verificherà una sensibile diminuzione della produzione sinora prevista.

Le condizioni generali dell'olivo si presentano, a fine agosto, discrete; gli attacchi parassitari sono normali ed è da prevedere una produzione discreta. Nelle località più colpite dalla mosca sono stati iniziati i trattamenti antidiacidi.

I Conferimenti di grano all'ammasso per contingente continuano nella zona del Sarcidano, ove si è verificato un certo ritardo nelle operazioni di trebbiatura, mentre sono quasi ultimate in tutte le altre zone della provincia. Alla fine di agosto risultano conferiti quintali 50.427 di grano, di cui q.li 48.258 di grano duro e q.li 2.169 di grano tenero.

La produzione di grano nel corrente anno si calcola in quintali 210.000 circa di cui q.li 195.000 di grano duro e q.li 15.000 di grano tenero.

Lo stato di nutrizione del bestiame risente dell'accennata carenza di foraggi e si presenta generalmente cattivo in tutta la provincia. Lo stato sanitario in generale si presenta buono e non si sono verificate malattie di carattere diffusorio ed infettivo. Durante il mese in esame sono stati estinti i focolai di afta epizootica accertati nei comuni di Villagrande e di Desulo.

Industria

Nel complesso, la situazione generale dell'industria non ha fatto registrare in agosto novità di particolare interesse, sia dal punto di vista strutturale per la mancanza di nuove iniziative, sia per quanto riguarda l'andamento produttivo essendosi mantenuto pressoché stazionario.

Secondo le risultanze del registro delle ditte, le nuove unità industriali denunciate nel mese per l'iscrizione anagrafica si concretano in cinque modeste attività, di cui tre svolte nel settore delle costruzioni edili e stradali (due imprese individuali ed una Società per azioni), una in un settore

ausiliario delle costruzioni (fabbrica di manufatti di cemento) e l'altra nel settore alimentare (panifici).

Lo stato di attività nei principali settori produttivi si è mantenuto - come già accennato - generalmente stazionario, con qualche flessione dovuta a fattori contingenti e più precisamente all'attuazione dei consueti turni annuali di ferie nelle aziende, nonché al ristagno che in questo periodo si verifica nel ritmo delle vendite.

Per quanto riguarda in particolare il settore minerario, si deve segnalare che durante tutto il mese di agosto è ancora proseguito lo sciopero totale degli operai delle cave di talco di Orani, di cui si è parlato nelle relazioni precedenti. Proseguono, frattanto, le trattative per la più sollecita composizione della vertenza, in quanto tale sciopero si protrae ormai da oltre due mesi, con riflessi ovviamente sempre più negativi per l'economia della provincia.

Nessuna difficoltà o deficienza è stata segnalata nel campo degli approvvigionamenti di materie prime, sufficienti sono pure risultate le disponibilità di forza motrice e di mano d'opera generica.

A completamento delle notizie generiche di cui sopra, si riportano i dati statistici consueti sull'attività svolta nel settore delle costruzioni edili nel Comune Capoluogo durante il mese in rassegna:

Opere costruite	Agosto 1961
- fabbricati residenziali e non residenziali	2
- volume in metri cubi	16.378
- abitazioni in complesso	3
- stanze n.	10
- accessori n.	3
- altri vani n.	-
TOTALE GENERALE VANI	13

Negativa risulta per agosto la statistica riguardante l'approvazione di nuovi progetti per costruzioni edilizie nel comune di Nuoro.

Commercio

Secondo le risultanze anagrafiche del periodo in esame, la consistenza numerica delle licenze commerciali non ha registrato variazioni di rilievo.

Le iscrizioni presso il registro ditte per nuove unità operative in questo settore sono state, infatti, 17, contro 15 cessazioni, con un incremento di sole 2 unità. La maggior parte di tali iscrizioni è costituita da licenze per il commercio fisso al minuto di generi misti (alimentari e non alimentari), a conduzione familiare. Le nuove licenze rilasciate per il commercio ambulante risultano 4, di cui 3 per la vendita di prodotti ortofrutticoli.

Nel comune Capoluogo la situazione numerica delle licenze commerciali è rimasta invariata, in quanto le nuove licenze rilasciate risultano due ed altrettanto quelle ritirate.

Le vendite al dettaglio hanno subito durante questo mese la consueta stasi stagionale, a causa dell'esodo di una parte della popolazione verso le località turistiche. Del fenomeno ha, come sempre, maggiormente risentito il settore dell'abbigliamento e degli articoli vari.

Più favorevole è risultata invece la situazione nel com-

parto dei pubblici esercizi e in quello alberghiero, in dipendenza proprio del maggior movimento turistico.

Nel comune Capoluogo il maggiore afflusso turistico si è registrato, come di consueto - agli ultimi del mese, in occasione delle festività del Redentore.

E' da rilevare, però, che tale afflusso è stato sensibilmente inferiore a quello registratosi negli anni precedenti.

I prezzi al dettaglio rilevati nel comune Capoluogo sono rimasti pressochè stazionari: solo per i seguenti prodotti orto-frutticoli essi hanno registrato variazioni *in aumento* (pomodori, zucchine, fagioli da sgranare, mele comuni, susine); *in diminuzione* (cipolle, cetrioli, melanzane, paperoni, fagiolini verdi comuni, cocomeri, poponi, uva da tavola e limoni verdelli) per motivi stagionali.

Credito e risparmio

Considerazioni generali

Non si hanno notizie di variazioni circa le condizioni generali nel settore creditizio e dei tassi delle operazioni bancarie.

Le operazioni di anticipazione e di sconto effettuate in agosto dalla locale Agenzia della Banca d'Italia si sono concretate nelle seguenti cifre:

- anticipazioni concesse	L. 47.229.312
- effetti riscontati	L. 300 000 000

Risparmio bancario

Come segnalato nella precedente relazione, i depositi fiduciari ed i conti di corrispondenza presso le aziende di credito operanti nella provincia di Nuoro, ammontavano, alla data del 30 giugno u.s., a circa 14 miliardi 753 milioni di lire, così suddivisi: *depositi fiduciari* L. 12.094.155.000, *conti correnti di corrispondenza* L. 2.658.657.000.

La situazione dei depositi a risparmio bancari in provincia alla fine del terzo trimestre 1961, verrà resa nota nella prossima relazione, in quanto non sono stati ancora comunicati dalla suddetta Agenzia.

Risparmio postale

Il movimento dei libretti di risparmio e dei buoni postali fruttiferi ha registrato, nei mesi di giugno e di luglio, un ulteriore aumento di circa 77 milioni di lire, come si può rilevare dai dati che seguono (in migliaia di lire):

Anno e mese	Depositi	Rimborsi	Incremento
giugno 1961	110.485	70.794	39.691
luglio 1961	140.421	103.503	36.918

Il credito dei depositanti presso le Casse postali è così salito alla fine di luglio u.s. a 5 miliardi 14 milioni di lire circa.

L'incremento del risparmio postale è stato nei primi sette mesi del corrente anno di oltre 230 milioni di lire; esso è notevolmente superiore a quello registratosi nel corrispondente periodo gennaio - luglio 1960 che fu di lire 131 milioni.

Dissesti e protesti cambiari

Fallimenti

Durante il mese di agosto non risulta essere stato dichiarato alcun fallimento contro ditte operanti in provincia di Nuoro.

Protesti cambiari

Il movimento dei protesti cambiari durante il mese in rassegna è stato il seguente:

NATURA DEL TITOLO	Mese di Luglio 1961		Mese di Agosto 1961	
	N.	Ammontare (L.)	N.	Ammontare (L.)
Pagherò e tratte accettate	2.519	81.152.422	2.691	87.134.476
Assegni bancari	1	5 000	19	2.112.880
Tratte non accettate	1.248	54.868.624	1.239	49.123.798
TOTALE	3.768	136.026.046	3.949	138.371.154

Dai dati sopra riportati, emerge che, rispetto al precedente mese di luglio, si è verificato nel complesso dei protesti levati in agosto un *aumento* sia nel numero che nell'ammontare.

In particolare si rileva che tale aumento si è peraltro avuto nei *pagherò e tratte accettate* e negli assegni bancari, mentre le *tratte non accettate* hanno registrato una diminuzione sia nel numero che nell'importo.

Costo della vita

L'indice generale del costo della vita riferito al Comune Capoluogo della provincia, calcolato con base 1938=1, è risultato nel mese di luglio 1961 (ultimo dato ufficiale pubblicato dall'ISTAT) pari a 68,49 contro 69,09 nel mese precedente e 67,18 nel mese di luglio 1960; esso presenta, pertanto, una lieve diminuzione (0,8%) rispetto al mese precedente ed un aumento del 2,0% circa rispetto al mese di luglio 1960. Come di consueto, si riportano di seguito anche gli indici per i singoli capitoli di spesa in cui si articola il fenomeno:

Capitoli di spesa	Luglio 1960	Giugno 1961	Luglio 1961
Alimentazione	72,56	74,03	73,12
Abbigliamento	65,54	65,89	65,89
Elettricità e comb.	64,00	64,00	64,00
Abitazione	42,83	47,91	47,91
Spese varie	71,10	72,60	72,77
BILANCIO COMPLETO	67,18	69,09	68,49

Anche l'indice generale del *costo della vita* riferito all'intera Nazione, ha registrato in luglio, come quello del comune di Nuoro, una *lieve diminuzione* (0,1%) rispetto al mese precedente ed un *aumento* del 2,4% rispetto al mese di luglio 1960; esso, infatti, è risultato in luglio pari 70,36 contro 70,44 nel mese precedente e 68,68 nel mese di luglio 1960.

Nuovo magazzino-deposito merci nel porto di Civitavecchia

La Camera di Commercio di Roma ha comunicato che la iniziativa presa dalla stessa Camera fin dal 1958 per la costruzione nell'ambito portuale di Civitavecchia di un magazzino-deposito merci, sta per essere realizzata.

Il nuovo magazzino sorge immediatamente a nord del penitenziario, vicinissimo alla Via Aurelia dalla quale dista 200 metri, e presenta, su due piani una area disponibile di 700 mq.

Gli operatori eventualmente interessati all'uso di esso, potranno ottenere più dettagliate notizie rivolgendosi alla citata Camera di Commercio della Capitale.

SCUOLA DI SVILUPPO ECONOMICO

SOTTO GLI AUSPICI DEL MINISTERO DELL'INDUSTRIA E DEL COMMERCIO

BANDO DI CONCORSO PER 50 BORSE DI STUDIO

La Scuola di Sviluppo Economico post-universitaria apre le iscrizioni al III anno accademico che si svolgerà, come i primi due, dal mese di novembre al luglio 1962.

La Scuola è stata istituita, su invito del Ministro dell'Industria e Commercio On. Colombo, dall'Unione Italiana delle Camere di Commercio Industria e Agricoltura, quale espressione delle stesse Camere, allo scopo di contribuire concretamente al progresso degli studi sui problemi dello sviluppo economico, dei vari aspetti teorici e pratici.

Nei primi due anni accademici, la Scuola ha licenziato 100 giovani laureati che sono andati a costituire i primi nuclei per la formazione dei quadri di sviluppo economico e che si sono già inseriti proficuamente nella vita operativa.

Il risultato favorevole degli esami e dei lavori di tesi darà luogo al rilascio di un diploma della Scuola, che sarà considerato come titolo nei concorsi per funzionari di concetto delle Camere di Commercio.

L'iscrizione alla Scuola non è compatibile con l'esercizio di altre attività; la frequenza è obbligatoria.

Le lezioni si terranno in Roma, presso l'Unione Italiana delle Camere di Commercio Industria e Agricoltura - Via Piemonte, 26 - dalle ore 9 alle 13 e dalle 17 alle 19, seguendo il calendario universitario.

GLI INSEGNAMENTI DELLA SCUOLA

Teoria dello sviluppo economico.
Politica dello sviluppo economico.
Tecniche di programmazione economica.
Problemi economici della popolazione.
Localizzazione delle attività economiche.
Problemi di sviluppo agricolo.
Problemi di sviluppo industriale.
I trasporti nell'economia di sviluppo.
Funzione del credito nell'economia di sviluppo.

Orientamenti produttivistici del sistema tributario.
Bilancio dell'economia nazionale.
Analisi della congiuntura economica.
Organizzazione e produttività delle imprese.
Distribuzione commerciale e commercio estero.
Ricerche di mercato.
Statistica per economisti.

Matematica per economisti.
Ricerca operativa nell'economia.
Integrazione economica europea e organismi internazionali.
Storia dello sviluppo economico italiano.
Sviluppo economico regionale.
Organizzazione giuridica degli enti per lo sviluppo economico.
Corsi di perfezionamento in lingua inglese.

Oltre alle lezioni, si terranno conferenze da parte di oratori italiani e stranieri specializzati nei problemi dello sviluppo economico. Sono previsti anche seminari, discussione di casi e visite di istruzioni.

Sono ammessi ai corsi 50 allievi di età inferiore a 30 anni in possesso di laurea rilasciata da una Università o Istituto universitario italiano con votazione non inferiore a 99/110. Le domande di ammissione dovranno pervenire attraverso le Camere di Commercio, o direttamente all'Unione delle Camere di Commercio in Roma, accompagnate da una nota descrittiva sui titoli di studio e le attività svolte dai candidati.

Nella selezione per l'ammissione ai corsi si terrà conto dell'esito di un colloquio preliminare di carattere generale su argomenti economici, nonché del curriculum universitario, di altri titoli di studio e della conoscenza da parte del candidato di lingue estere.

I partecipanti ai corsi fruiranno di borse di studio, nella misura di L. 500.000 per coloro che risiedono fuori Roma e di L. 250.000 per coloro che risiedono a Roma. Delle borse di studio, 40 sono offerte dalle Camere di Commercio e da Amministrazioni pubbliche diverse e 10 dal Comitato dei Ministri per il Mezzogiorno e dalla Cassa per il Mezzogiorno.

Per ogni ulteriore informazione gli interessati possono rivolgersi alle Camere di Commercio delle rispettive provincie, o direttamente all'Unione Italiana delle Camere di Commercio (Via Piemonte, 26 - Roma).

Pubblicazioni ricevute

— **Il bilancio economico nazionale 1960** — a cura del Ministero del Bilancio. Presentazione del Ministro Pella, una premessa e nove capitoli: La produzione agricola - La produzione industriale - Le altre attività economiche ed il prodotto netto del settore privato - Il conto della Pubblica Amministrazione ed il prodotto netto del settore pubblico — Il reddito nazionale a prezzi correnti ed a prezzi costanti - Il commercio con l'estero, la bilancia dei pagamenti e le risorse disponibili per il nostro Paese - L'occupazione, i redditi da lavoro dipendente e la redistribuzione del reddito a fini sociali - L'impiego delle risorse: i consumi e gli investimenti - Il bilancio economico nazionale.

Pagine 61 - Istituto Poligrafico dello Stato - Roma.

— **I fallimenti dichiarati in Italia nel 1959** — a cura del Ministero dell'Industria e del Commercio. Consta di tre parti: I - Aspetti del fenomeno fallimentare nel periodo 1951-1959; II - Analisi del fenomeno fallimentare nel 1959 per settori operativi secondo l'attività esercitata dai falliti; III - Tavole statistiche.

131 pagine coi tipi della «Labor» Arti Grafiche e Cartotecnica di Roma.

— **Annuario generale dei panifici d'Italia al 31-12-1959** — a cura del Ministero Industria e Commercio, Documentazione aggiornata sulla situazione del settore delle aziende di panificazione operanti nel territorio nazionale.

Oltre l'elencazione nominativa delle aziende, la pubblicazione riporta un prospetto riepilogativo dei dati del potenziale produttivo, nonché a posite cartine che pongono in risalto la distribuzione territoriale degli impianti di panificazione in rapporto alla popolazione. E' inoltre riportato il testo della legge 31.7.1956 n. 1002 che regola la materia e delle disposizioni applicative e di interpretazione emanate dal Ministero Industria e Commercio per l'uniforme e coordinata applicazione della legge medesima.

Istituto Poligrafico dello Stato - Pagine 598.

— **Movimento emigratorio organizzato ed assistito nell'anno 1960** — a cura del Ministero del Lavoro e della Previdenza Sociale.

Una nota illustrativa; il movimento emigratorio verso i paesi esteri; dati numerici sul movimento migratorio nell'anno 1960 e nei precedenti 1957-1958-1959; rimpatri; sussidi straordinari ai familiari

dei lavoratori emigrati; rimesse inviate in Patria dai lavoratori emigrati.

279 pagine e grafici vari.

— **Una lezione di olivicoltura** — di Franco Scaramuzzi, a cura dell'Istituto di coltivazioni arboree dell'Università di Pisa.

Stamperia Zendrini di Verona.

— **L'Agricoltura nel Mercato Comune Europeo** — conferenza del Prof. Mario Bandini, Presidente del Consiglio Superiore dell'Agricoltura e Foreste ed interventi di studiosi del settore.

A cura della Camera di Commercio di Cuneo - 48 pagine coi caratteri della ATEC - Cuneo.

— **L'Industria nel Mercato Comune Europeo** — conferenza del Cavaliere del Lavoro Quinto Quintieri, Vicepresidente della Confederazione Generale dell'Industria Italiana, con interventi di qualificati esponenti del mondo industriale.

A cura della Camera di Commercio di Cuneo. 46 pagine - Tipografia Minaglia e Conforti - Cuneo.

— **Moneta e credito** — trimestrale della Banca Nazionale del Lavoro. Contiene scritti di Norberto Bobbio, Frank M. Tamagna, Edward M. Bernstein, Robert Triffin, Claudio Segrè, Antonio Pedone.

127 pagine - Stabilimento Aristide Staderini di Roma.

— **Carlo Porcellini** — note biografiche a cura di Gabriele Villani.

108 pagine - tipi delle Scuole Grafiche Pavoniane Artigianelli di Milano.

— **Rivista di Diritto Europeo** — aprile-giugno 1961. Contiene scritti di Fritz Munch, Italo Telchini, Hans Wiebrighans, Aurelio Arduini; una rassegna della dottrina con problemi trattati da studiosi francesi, tedeschi, italiani ed americani; una rassegna della giurisprudenza, una parlamentare ed una legislativa.

119 pagine - Tipografia P.U.G. di Roma.

— **Relazione al Consiglio Generale e bilanci del Banco di Napoli 1960.**

75 pagine - Tipografia Giannini di Napoli.

— **La produzione dell'Industria dell'abbigliamento** — a cura dell'Associazione Italiana degli Industriali dell'Abbigliamento.

47 pagine coi tipi delle Arti Grafiche Fratelli Martinelli - Milano.

OFFERTE E RICHIESTE DI MERCI E RAPPRESENTANZE

La Ditta JIRO MITSUZUMI & C. DTD. (Nippon Bulding. 79, Kyomachi, Ikuta-Ku, Kobe, Japan) produttrice ed esportatrice di scarpe e sandali di vinile desidera prendere contatto con importatori italiani di detti prodotti.

La Ditta EIWA COMPANY LTD. (Eiwa Building, 4 - chome, Kitanagasadori, Ikuta-Ku, Kobe, Japan) desidera prendere contatto con ditte italiane importatrici di Agar-Agar e di generi alimentari in genere.

La Ditta ASE MODERN STORES, Importatori, esportatori, e commissionari (7, Moshalash Street, Oko-Awo, Lagos, Nigeria) desidera prendere contatto con produttori ed esportatori italiani dei più svariati articoli (vestiti fatti, materiale per uffici, vetrerie, articoli ottici, cicli e motocicli, cappelli, oggetti di plastica, di alluminio, articoli sportivi, ecc.).

La Ditta RICARDO VELASCO K. (Casilla 1719 - La Paz, Bolivia) assumerebbe la rappresentanza di fabbriche di tessuti e filati di cotone, lana seta, ecc.

La Ditta CARLOS FLORES CARRASCO (Bermejo, Tarija, Bolivia) desidera prendere contatto con importatori di scorza di china.

La Ditta EILEEN KERSHAN (P. O. Box 882, Agana, Guam. M. I. Islanda) desidera prendere contatto con esportatori di oggetti di cuoio e gioielleria.

*
**

Le seguenti ditte canadesi sono indicate ad importare i prodotti a fianco indicati:

- PARISOT L. JEAN 48 De la Fabrique Quebec P. Q. — Sculture in legno, sciarpe, fazzoletti da testa in rayon, bambole.

- CANCIANI ILIO 435 Ogilvy, Apt.-9 Montreal P. Q. — Polveri per gelati, macchine per gelati.

- S & A 60 Jean Talon West Montreal P. Q. — Macchine per stampare i tessuti, grembiuli, gonne e camicette per donna e bambina, nastri per orlature, tutte le qualità di tessuti in plastica.

- LANDRY ARTHUR Societ  Cooperative des Pecheurs de Carleton — Reti da pesca.

- DELLO SBARBA 10204 St. Lawrence Blvd. Montreal P. Q. — Alabastro.

- VITCO CHEMICAL CO. CANADA LTD. P. O. Box 50 Station D. Montreal 22, P. Q. — Prodotti chimici.

- MONELLE TEXTILES 186 Rue St. Marcel Drummondville Que. — Drapperie, tessuti.

- DIVCO 8610 Weseman Ave. Montreal P. Q. — Paddle.

WAXMAN TRADIN CO. 3878 St. Lawrence Blvd. Montreal 18, P. Q. — Cappelli, guanti, calze, coprillette in velluto.

- SOLLOWEY 5460 Mountain Sights Montreal P. Q. — Vini.

- LEGAULT LUCIEN M. 1100 Craig St. East Montreal 24, P. Q. — Scarpe.

- HENRION COMPANY 7805 Mountain Sights, Suite 113 Montreal P. Q. — Macchine per stampa (eliografiche).

- CANADIAN INTERNATIONAL COMMERCE 4975 Bourret, Apt. 21 Montreal P. Q. — Filati di cotone e artificiali.

- MONTREAL SCALE WORKS REG'D. 406 Notre Dame St. E. Montreal P. Q. — Macchine per tagliare la carne, bilance e altri tipi di macchine per la preparazione del cibo.

- CONNOR H. RALPH 15 Poplar Grove Halifax N. S. — Piastrelle e rivestimenti per pavimenti.

Le offerte, in lingua inglese o francese, dovranno essere stillate in dollari U. S. A. o canadesi fob porto italiano ed accompagnate, se possibile, da illustrazioni.

Il Consolato Generale d'Italia a Montreal (Canada, 1595 Negregor Avenue) far  pervenire a richiesta informazioni sul conto delle ditte con le quali essi avranno deciso, dopo i preliminari contatti, di entrare in concreti rapporti di affari.

Abbonatevi al

«Notiziario Economico»

ed all'elenco ufficiale

dei protesti cambiari

REGISTRO DELLE DITTE

A G O S T O 1 9 6 1

A) ISCRIZIONI

- 21810 - *Milia Costantino - Bortigali* - ingrosso di carni e allevamento bestiame 1.8.1961
- 21811 - *Asole Francescanna - Lodè* - riv. generi alimentari 1.8.1961
- 21812 - *Barone Santina - Oliena* - riv. alimentari e coloniali 1.8.1961
- 21813 - *Galistru Salvatore - Orotelli* - riv. materiali da costruzione - macellazione - riv. carni 1.8.1961
- 21814 - *Curreli Francesco - Ovodda* - autotrasporti per c. terzi 1.8.1961
- 21815 - *Nuvoli Maria - Bolotana* - autonoleggio di rimessa 1.8.1961
- 21816 - *Aresu Mario - Lanusei* - motoaratura 2.8.1961
- 21617 - *Soc. di fatto Torchiani & C. - Tortoli* - agenzia marittima e raccomandataria 1.8.1961
- 21818 - *Stocchino Paolo - Arzana* - motoaratura 2.8.1961
- 21819 - *Soc. di fatto Ortu Antonia & Giovanna - Orotelli* - riv. alimentari, coloniali e altro 2.8.1961
- 21820 - *Porceddu Vida - Nurallao* - autotrasporti per c. terzi 3.8.1961
- 21821 - *Piras Antonina - S. Teodoro* - autotrasporti per c. terzi 3.8.1961
- 21822 - *Sechi Mario Francesco - Orani* - autotrasporti per c. terzi 3.8.1961
- 21823 - *Soc. di fatto Mura Antonio & Sebastiano - Silanus* - autotrasporti per c. terzi 4.8.1961
- 21824 - *Soc. di fatto Mascia Antonio & Mariano - Austis* - autotrasporti per c. terzi 4.8.1961
- 21825 - *Masala Giulia in Porcu - Nuoro* - amb. di frutta e verdura, uova 7.8.1961
- 21826 - *Soc. di fatto Lai Antonio & Spina Giovanna - Orosei* - autotrasporti per c. terzi 7.8.1961
- 21827 - *Zedda Battista - Nuoro* - autotrasporti per c. terzi 7.8.1961
- 21828 - *Murgia Giulio - Ulassai* - amb. di olio, formaggi e altro 9.8.1961
- 21829 - *Deiana Giov. Antonio - Nuoro* - ind. edilizia - 9.8.1911
- 21830 - *Bassu Pietro - Orgosolo* - riv. alimentari, coloniali e altro 9.8.1961
- 21831 - *Lai Virginia - Osini* - autotrasporti per c. terzi 9.8.1961
- 21832 - *Goddi Armando - Orani* - autotrasporti per c. terzi 9.8.1961
- 21833 - *Calvisi Sebastiano - Bitti* - rappresentanze di commercio 10.8.1961
- 21834 - *Soc. di fatto Aresu Antonio, Pasquale e Giuseppe - Lanusei* - autotrasporti per c. terzi 10.8.1961
- 21835 - *Demuro Ermenegildo - Loceri* - riv. coloniali, alimentari e altro 10.8.1961
- 21836 - *Todde Luigi - Siniscola* - macelleria 10.8.1961
- 21837 - *Sotgiu Angelo - Tresnuraghes* - panificazione - 10.8.1961
- 21838 - *Scognamillo Mario - Macomer* - autotrasporti per c. terzi 11.8.1961
- 21839 - *Ballo Armando - Orosei* - ind. costruzione acquedotti ed edilizia in genere 11.8.1961
- 21840 - *Soc. di fatto Zanda Franc. Angelo & Giuseppe - Desulo* - autotrasporti per c. terzi 11.8.1961
- 21841 - *Piu Sisinnio - Olzai* - riv. mat. da costruzione, fabbrica manufatti di cemento 16.8.1961
- 21842 - *Soc. di fatto Mele Giuseppe & Zoroddu Lussorio - Orotelli* - autotrasporti per c. terzi 17.8.1961
- 21843 - *Congiu Graziano Francesco - Nuoro* - riv. art. di abbigliamento e laboratorio sartoria 17.8.1961
- 21844 - *Pais Antonio - Orosei* - riv. apparecchi radio, tv, elettrodomestici e altro 17.8.1961
- 21845 - *Piras Paolo - Bosa* - amb. di alimentari 17.8.1961
- 21846 - *Are Salvatore - Orani* - riv. vini, liquori, bibite, dolci e gelati 17.8.1961
- 21847 - *Barraca Giacomino - Nuoro* - riv. carburanti e lubrificanti 24.8.1961
- 21848 - *Orrù Gonario - Jerzu* - autotrasporti per c. terzi 24.8.1961
- 21849 - *Carai Battista - Torpè* - amb. art. radiofonici 24.8.1961
- 21850 - *Soc. p. Az. Fondiaria e per Imprese Edili - Arizto* - ind. costruzioni edili e stradali 28.8.1961

B) MODIFICAZIONI

- 20222 - *Sanna Augusto - Lodè* - agg.: autonoleggio di rimessa 1.8.1961
- 20334 - *Borto Giovanni - Desulo* - autotrasporti per c. terzi 1.8.1961
- 11709 - *Contu Giovanni - Posada* - agg.: autonoleggio di rimessa 4.8.1961
- 19667 - *Muccelli Salvatore - Tortoli* - agg.: amb. di frutta, verdura e altro 4.8.1961
- 11331 - *Sias Francesco - Bosa* - agg.: amb. frutta, verdura, olio e altro 4.8.1961
- 11763 - *Deidda Luigi - Desulo* - agg.: installazione impianti di riscaldamento 4.8.1961
- 20345 - *Piras Bachisio - Bitti* - agg.: riv. al minuto di alimentari 12.8.1961
- 19585 - *Corda Elettrio - Nuoro* - agg.: riv. articoli vari per tabacchini 12.8.1961
- 16841 - *Puggioni Ugo - Bosa* - cessa il commercio amb. - conserva gli autotrasporti per c. terzi 12.8.1961
- 10463 - *Mazzella Emilio Vittorio - Dorgali* - agg.: riv. carbone, coloniali, alimentari, mercerie, materiali da costruzione e altro 12.8.1961
- 8607 - *Soc. p. Az. "TE.TI." - Nuoro* - il consigliere d'amministrazione avv. Giorgio Andreoli cessa dalla carica 17.8.1961
- 7577 - *Perozzeni Maria - Nuoro* - chiusura del laboratorio di calzoleria - conserva il commercio - 17.8.1961
- 8978 - *Sanna Angelo - Nuoro* - assume il mandato di commissionaria per la vendita di motocicli «Iso» 17.8.1961
- 10809 - *Franceschi Costantino - Tonara* - cessa il commercio amb. - conserva gli autotrasporti - agg.: fabbrica di manufatti di cemento 18.8.1961
- 17369 - *Ticca Elena - Nuoro* - agg.: riv. gelati confezionati 21.8.1961
- 19784 - *Soc. di fatto Moreddu Antonio & Marras Pietro - Lula* - il socio Moreddu recede dalla Società e subentra Cossu Giov. Michele 21.8.1961

- 20504 - *Succu Diego* - Nuoro - apertura di succursale per la rivendita di legna da ardere 21.8.1961
 11747 - *Soc. di fatto Laconi & Iacometti* - Panificio Moderno - Macomer - la gestione del panificio è passata da Ivo Agus ai sigg. Falchi & Roccu 21.8.1961
 17779 - *Saba Sebastiano* - Nuoro - agg.: autotrasporti per c. terzi 26.8.1961
 17511 - *Fois Guerino* - Macomer - agg.: autotrasporti per c. terzi 26.8.1961
 20921 - *Sanna prof. Michele* - Circolo ACLI - Nuoro - agg.: riv. frutta, verdura, birra e bibite in bottiglie 26.8.1961
 21599 - *Soc. Cooperativa ortofrutticola "Le Grazie"* - Ilbono - apertura di succursale in Nuoro via Sebastiano Satta per la vendita di ortofruticoli al minuto 26.8.1961

C) CANCELLAZIONI

- 13280 - *Zoroddu Giovanna Maria* - Orotelli - riv. alimentari, coloniali 2.8.1961
 1890 - *Ortu Luca* - Orotelli - riv. coloniali, tessuti e altro 2.8.1961
 11804 - *Cuccuru Salvatorica* - Noragugume - amb. di uova, frutta e verdura 2.8.1961
 12160 - *Floris Grazia* - Nuoro - riv. alimentari e lattiera 2.8.1961
 18355 - *Puxeddu Luigi* - Tortolì - amb. di pesci e frutta 2.8.1961
 19583 - *Arangino Caterina* - Tenara - riv. fiaschetteria 2.8.1961
 17872 - *Mossudu Anna* - Gairo - riv. frutta, verdura e latte 2.8.1961
 13326 - *Lai Giovanni* - Fonni - amb. frutta, verdura, cereali, ecc. 2.8.1961
 4989 - *Carzedda Pasquale* - Bitti - calzolaio 7.8.1961
 16215 - *Buttu Giovanni* - Gavoi - riv. laterizi 7.8.1961
 19551 - *Meloni Erasma* - Nuoro - riv. alimentari, commestibili, pane 7.8.1961
 18569 - *Masala Elisa* - Bosa - riv. alimentari e coloniali 7.8.1961
 9324 - *Porcu Giovanni* - Gavoi - amb. di abbigliamento 7.8.1961
 9957 - *Sedda Gavino* - Gavoi - macelleria 10.8.1961
 9455 - *Porcu Francesco* - Gavoi - riv. art. arredamento e abbigliam. 11.8.1961
 20200 - *Manca Giovanni* - Atzara - affittacamere 18.8.1961
 17529 - *Lai Vincenzo* - Nuoro - amb. di frutta e verdura e ingrosso di ortofruticoli 21.8.1961

Riassunto Movimento Ditte mese di Agosto 1961

ISCRIZIONI			CANCELLAZIONI		
Ditte individuali	n.	32	Ditte individuali	n.	17
Soc. di fatto	>	8			n. 17
Soc. p. Az.	>	1			
	n.	41			
MODIFICAZIONI					
Ditte individuali	n.	18			
Soc. di fatto	>	2			
Soc. p. Az.	>	1			
Soc. Coop.	>	1			
	n.	22			

In breve

Contro i sofisticatori del vino

La proposta di legge che commina pene ai sofisticatori di vino è stata rinviata al Senato dalla Commissione giudiziaria della Camera, che l'ha approvata modificandola in sede legislativa.

Come è noto il Senato aveva modificato il testo trasmesso dalla Camera nel senso di elevare la pena per i sofisticatori sino a tre anni e con la multa fino a un milione. La Commissione giustizia della Camera ha ritenuto invece di restare fedele alla prima stesura del provvedimento, che comminava un anno di reclusione, che può essere raddoppiato nei casi di particolare gravità. Pertanto la proposta di legge verrà di nuovo esaminata dall'altro ramo del Parlamento.

Problemi delle farmacie rurali

A conclusione di una recente riunione svoltasi a Roma per l'esame dei problemi più urgenti relativi alla vita delle farmacie rurali, in vista delle prossime decisioni che Camera e Senato dovranno prendere a proposito di alcuni provvedimenti indilazionabili, reclamati dalla categoria, è stato convenuto di sollecitare, sul piano parlamentare, l'approvazione del disegno di legge del Ministro Giardina, che prevede il nuovo rapporto farmacia-popolazione da 1 a 4.000, e della proposta Bontade per la sollecita concessione di una indennità annua di previdenza alle farmacie rurali disagiate.

In preparazione provvedimenti per un più organico assetto delle imposte comunali di consumo

Il Ministero delle Finanze ha reso noto che sono in corso di avanzata preparazione provvedimenti diretti a dare un nuovo e più organico assetto alle imposte comunali di consumo.

Nelle more dell'inter legislativo di tali provvedimenti, e allo scopo di evitare che i Comuni, come già si è verificato in qualche caso, preoccupati di salvaguardare l'economia del servizio in relazione alla prossima abolizione dell'imposta sul vino, assumano iniziative per ridimensionare gli organici del personale addetto al servizio di riscossione delle I.I.C.C., con evidente danno di tale categoria di lavoratori, si è profilata la necessità di provvedere in via legislativa: a prorogare fino al 31 dicembre 1962 gli appalti scaduti e che verranno a scadere nel periodo dal 1° luglio 1961 al 30 giugno 1962, alle medesime condizioni dei contratti precedenti o in corso, o ritenere improduttivi di ogni effetto i provvedimenti deliberati dai Comuni che gestiscono direttamente le I.I.C.C., con i quali, in previsione dell'abolizione dell'imposta sul vino, sia stata disposta una riduzione degli organici del personale addetto alle gestioni.

PREZZI ALL'INGROSSO PRATICATI SUL LIBERO MERCATO IN PROVINCIA DI NUORO

MESE DI AGOSTO 1961

Denominazione dei prodotti e qualità	PREZZI		Denominazione dei prodotti e qualità	PREZZI	
	Minimo	Massimo		Minimo	Massimo
Prodotti agricoli			Bestiame e prodotti zootecnici		
<i>Cereali - Leguminose</i>			<i>Bestiame da macello</i>		
Grano duro (peso specifico 78 per hl.) q.le	8500	9000	Vitelli, peso vivo kg.	350	380
Grano tenero » » 75 » » »	7000	7500	Vitelloni, peso vivo »	320	350
Orzo vestito » » 56 » » »	5000	5500	Buoi, peso vivo »	280	320
Avena nostrana »	4500	5000	Vacche, peso vivo »	270	300
Fagioli secchi: pregiati »	—	—	Agnelli: «a sa crapitina» (con pelle e corat.) »	—	—
comuni »	—	—	«alla romana» »	—	—
Fave secche nostrane »	6500	7000	Agnelloni, peso morto »	—	—
<i>Vini - Olio d'oliva</i>			Pecore, peso morto »	400	450
Vini: rosso comune 13-15 ^o . hl	10000	11000	Suini: grassi, peso vivo »	—	—
» rosso comune 12-13 ^o . »	8000	9000	magroni, peso vivo »	300	350
» rosso comune 11-12 ^o . »	7000	8000	lattonzoli, peso vivo »	500	600
» bianchi comuni 13-15 ^o . »	12000	13000	<i>Bestiame da vita</i>		
Olio d'oliva, qualità corrente . q.le	45000	50000	Vitelli: razza modicana a capo	60000	70000
<i>Prodotti ortivi</i>			razza bruna (svizz.-sarda) »	80000	100000
Patate: comuni di massa nostrane . q.le	3000	3500	razza indigena »	40000	50000
primaticce nostrane »	—	—	Vitelloni: razza modicana »	80000	100000
Legumi freschi: fagiolini verdi comuni »	8000	9000	razza bruna (svizz.-sarda) »	100000	120000
fagioli da sgranare comuni »	11000	13000	razza indigena »	60000	70000
piselli nostrani »	—	—	Giovenche: razza modicana »	80000	100000
fave nostrane »	—	—	razza bruna (svizz.-sarda) »	100000	120000
Cavoli cappuccio »	3500	4000	razza indigena »	60000	70000
Cavolfiori »	—	—	Vacche: razza modicana »	130000	170000
Carciofi spinosi dozz.	—	—	razza bruna (svizz.-sarda) »	180000	220000
Pomodori per consumo diretto . q.le	2000	3000	razza indigena »	100000	120000
Finocchi »	—	—	Torelli: razza modicana »	120000	140000
Cipolle: fresche »	—	—	razza bruna (svizz.-sarda) »	150000	180000
secche »	3000	5000	razza indigena »	70000	80000
Poponi »	1500	2500	Tori: razza modicana »	180000	220000
Cocomeri »	1500	2500	razza bruna (svizz.-sarda) »	250000	300000
<i>Frutta e agrumi</i>			razza indigena »	120000	150000
Mandorle: dolci a guscio duro . q.le	—	—	Buoi da lavoro: razza modicana al paio	280000	350000
dolci sgusciate »	—	—	razza bruna (svizz.-sarda) »	300000	400000
Noci in guscio nostrane »	—	—	razza indigena »	250000	270000
Nocciuole in guscio nostrane »	—	—	Cavalle fattrici a capo	120000	140000
Castagne fresche nostrane »	—	—	Cavalli di pronto servizio »	100000	120000
Mele grosse sane e mature: pregiate »	—	—	Poledri »	70000	80000
comuni »	—	—	Pecore »	7000	10000
Pere sane e mature: pregiate »	8000	10000	Capre »	5000	6000
comuni »	5000	6000	Suini da allevamento, peso vivo . al kg.	350	400
Pesche in massa (agostane) »	6000	8000	<i>Latte e prodotti caseari</i>		
Susine: varietà comuni in massa »	—	—	Latte alim. (di vacca, pecora e capra) hl.	8000	9000
varietà pregiate »	—	—	Formaggio pecorino «tipo romano»: »	—	—
Ciliege tenere »	—	—	produzione 1959-60 . q.le	60000	65000
Uve da tavola: bianca »	6000	8000	produzione 1960-61 . »	60000	65000
nera »	5000	6000	Formaggio pecorino «fiore sardo» »	—	—
Uve comuni per consumo diretto »	—	—	produzione 1959-60 »	—	—
Agrumi: arance comuni »	—	—	produzione 1960-61 »	70000	75000
arance vaniglia »	—	—	Burro di ricotta kg.	—	—
mandarini »	—	—	Ricotta: fresca »	—	—
limoni »	8000	10000	salata »	180	200
<i>Foraggi e mangimi</i>			<i>Lana grezza</i>		
Fieno maggengo di prato naturale . q.le	2000	2500	Matricina bianca q.le	45000	50000
Paglia di grano pressata »	—	—	Agnellina bianca »	35000	40000
Cruscami di frumento: crusca »	3200	3500	Matricina carbonata e bigia »	30000	35000
cruschello »	3500	3800	Matricina nera e agnellina nera »	—	—
tritello »	3800	4000	Scarti e pezzami »	15000	20000
farinaccio »	4500	4800			

Denominazione dei prodotti e qualità	PREZZI		Denominazione dei prodotti e qualità	PREZZI	
	Minimo	Massimo		Minimo	Massimo
Materiali da costruzione					
<i>Legname da opera di importazione</i>					
Abete: tavolame refilato (tombante) mc.	42000	46000	Banda stagnata - base 5 x kg.	230	235
moralì e listelli »	42000	46000	Tubi di ferro: saldati base 1 a 3 poll. neri »	140	150
madrieri »	41000	45000	saldati base 1 a 3 poll. zincati »	170	190
travi U. T. »	26000	30000	senza saldatura base 1 a 4 poll. neri »	150	160
Pino: di «Pusteria» »	45000	50000	senza saldat. base 1 a 4 poll. zincati »	185	205
di «Svezia» »	68000	72000	sald. base 1 a 3 poll. uso carpenteria »	130	140
Faggio: crudo - tavoloni »	48000	55000	Filo di ferro: cotto nero base n. 20 »	120	130
evaporato - tavoloni »	70000	75000	zincato base n. 20 »	150	160
Larice - refilato »	—	—	Punte di filo di ferro - base n. 20 »	130	140
Castagno - segati »	45000	50000	<i>Cemento e laterizi</i>		
Compensati di pioppo: spessore mm. 3 mq.	360	400	Cemento tipo 500 q.le	1150	1250
spessore mm. 4 »	450	500	Mattoni: pieni pressati 5x12x25 al mille	19000	21000
spessore mm. 5 »	600	650	forati 6x10x20 »	12000	14000
Masonite: spessore mm. 2½ »	350	400	forati 7x12x25 »	20000	22000
spessore mm. 3½ »	400	450	forati 8x12x24 »	20000	22000
spessore mm. 4½ »	—	—	forati 10x15x30 »	35000	37000
<i>Ferro ed affini (prezzi base)</i>			Tavelle: cm. 3x25x50 »	68000	70000
Ferro omogeneo:			cm. 3x25x40 »	56000	60000
tondo da cemento arm. base mm. 20-28 kg.	90	95	cm. 2,5x25x40 »	52000	55000
profilati vari »	110	120	Tegole: curve press. 40x15 (n. 28 per mq.) »	28000	30000
travi e ferri a U mm. 80-200 base »	100	110	curve pressate 40x19 (n. 24 per mq.) »	30000	35000
Lamiere nere sottili:			di Livorno pressate (n. 26 per mq.) »	30000	35000
a freddo SPO fino 29/10 spess.-base »	140	145	piane o marsigliesi (n. 14 per mq.) »	48000	50000
a caldo fino a 29/10 spess.-base »	130	140	Blocchi a T. per solai: cm. 12x25x25 »	48000	50000
Lamiere zincate:			cm. 14x25x25 »	52000	56000
piane - base n. 16 - mm. 1,5 »	180	190	cm. 16x25x25 »	60000	65000
ondulate - base n. 16 - mm. 1,5 »	185	195	cm. 20x20x25 »	65000	70000
			Mattonelle: in cemento unicolori . mq.	450	500
			in cemento a disegno »	800	1100
			in graniglia comuni »	700	800
			in graniglia colorate »	900	1200

Fase commerciale dello scambio - Condizioni di consegna

Prodotti agricoli

(prezzi di vendita dal produttore)

- Cereali e leguminose:** franco magazzino produttore;
Vino e olio: a) Vini, merce franco cantina produttore;
 b) Olio d'oliva, franco deposito produttore;
Prodotti ortivi: merce resa sul luogo di produzione;
Frutta e agrumi: a) Frutta secca, franco magazzino produttore;
 b) Frutta fresca e agrumi, merce resa sul luogo di prod.
Foraggi e mangimi: a) Fieno pressato, franco produttore;
 b) Cruscami di frumento, merce franco molino.

Bestiame e prodotti zootecnici

(prezzi di vendita dal produttore)

- Bestiame da macello:** franco tenimento fiera o mercato;
Bestiame da vita: franco tenimento, fiera o mercato;
Latte e prodotti caseari: a) Latte alim. fr. latteria o rivendita;
 b) Formaggi, fr. deposito ind. o magazzino produttore;
 c) Burro e ricotta, fr. latteria o rivend. o magazz. prod.;
Lana grezza: merce nuda franco magazzino produttore;
Pelli crude e conciate: a) Crude, fr. produzz. o raccoglitore;
 b) Conciate, fr. conceria o stazione partenza.

Prodotti dell'industria boschiva

(prezzi di vendita dal produttore)

- Combustibili vegetali:** franco imposto su strada camionabile.

Legname da opera e da miniera - produzione locale:

franco camion o vagone ferroviario partenza;
 traverse, merce resa franco stazione ferroviaria partenza;

- Sughero lavorato:** merce bollita, refilata ed imballata resa franco porto imbarco;
Sughero estratto grezzo: merce alla rinfusa resa franco strada camionabile.

Prodotti minerari

Talco: merce nuda franco stabilimento industriale.

Generi alimentari - Coloniali e diversi

(prezzi di vendita al dettagliante: da molino o da grossista per le farine; da pastificio o da grossista per la pasta; da grossista per i coloniali e diversi)

- Farine e paste alim:** a) Farine, fr. molino o dep. grossista;
 b) Pasta: franco pastificio o deposito grossista;

- Conserven alimentari e coloniali:** franco deposito grossista;
Grassi - salumi e pesci conservati: franco deposito grossista;
Saponi - Carta: franco deposito grossista.

Materiali da costruzione

(prezzi di vendita dal commerciante)

- Legname da opera d'importazione:** fr. magazz. di vendita;
Ferro ed affini: merce franco magazzino di vendita;
Cemento e laterizi: merce franco magazzino di vendita; per le mattonelle, fr. cantiere produttore.

TARIFFE TRASPORTI CON AUTOMEZZI PRATICATE NEL MESE DI AGOSTO 1961

A) Autotrasporti

Autocarro - portata q.li 15-17 al Km.	L. 55-60
" " 25 " " 60-70	
" " 40 " " 70-80	
" " 50 " " 80-90	

Autocarro - portata q.li 60 al Km.	L. 90-100
" " 80 " " 100-120	
Autotreno - portata q.li 180 " " 180-200	
" " 200 " " 200-220	

B) Autovetture in servizio di noleggio da rimessa: per macchine a 4 e 5 posti (compreso l'autista) al Km. L. 45-50

Le tariffe degli autotrasporti merci sono riferite al Capoluogo ed ai principali centri della Provincia, mentre le tariffe delle autovetture in servizio di noleggio da rimessa si riferiscono soltanto al Capoluogo.

PREZZI ALL'INGROSSO PRATICATI SUL LIBERO MERCATO IN PROVINCIA DI NUORO

MESE DI SETTEMBRE 1961

Denominazione dei prodotti e qualità	PREZZI		Denominazione dei prodotti e qualità	PREZZI	
	Minimo	Massimo		Minimo	Massimo
Prodotti agricoli			Bestiame e prodotti zootecnici		
<i>Cereali - Leguminose</i>			<i>Bestiame da macello</i>		
Grano duro (peso specifico 78 per hl.) q.le	8500	9000	Vitelli, peso vivo kg.	350	380
Grano tenero » » 75 » » »	7000	7500	Vitelloni, peso vivo »	320	350
Orzo vestito » » 56 » » »	5000	5500	Buoi, peso vivo »	280	320
Avena nostiana »	4500	5000	Vacche, peso vivo »	270	300
Fagioli secchi: pregiati »	—	—	Agnelli: «a sa crapitina» (con pelle e corat.) »	—	—
comuni »	—	—	«alla romana» »	—	—
Fave secche nostrane »	6500	7000	Agnelloni, peso morto »	—	—
<i>Vini - Olio d'oliva</i>			Pecore, peso morto »	400	450
Vini: rosso comune 13-15° . . hl	10000	11000	Suini: grassi, peso vivo »	—	—
» rosso comune 12-13° . . »	8000	9000	magroni, peso vivo »	300	350
» rosso comune 11-12° . . »	7000	8000	lattonzoli, peso vivo »	500	600
» bianchi comuni 13-15° . . »	12000	13000	<i>Bestiame da vita</i>		
Olio d'oliva, qualità corrente . . q.le	45000	50000	Vitelli: razza modicana a capo	60000	70000
<i>Prodotti ortivi</i>			razza bruna (svizz.-sarda) »	80000	100000
Patate: comuni di massa nostrane . q.le	3000	3500	razza indigena »	40000	50000
primaticce nostrane »	—	—	Vitelloni: razza modicana »	80000	100000
Legumi freschi: fagiolini verdi comuni »	7000	8000	razza bruna (svizz.-sarda) »	100000	120000
fagioli da sgranare comuni »	9000	11000	razza indigena »	60000	70000
piselli nostrani »	—	—	Giovenche: razza modicana »	80000	100000
fave nostrane »	—	—	razza bruna (svizz.-sarda) »	100000	120000
Cavoli cappuccio »	2500	3000	razza indigena »	60000	70000
Cavolfiori »	—	—	Vacche: razza modicana »	130000	170000
Carciofi spinosi dozz.	—	—	razza bruna (svizz.-sarda) »	180000	220000
Pomodori per consumo diretto . . q.le	2000	3000	razza indigena »	100000	120000
Finocchi »	—	—	Torelli: razza modicana »	120000	140000
Cipolle: fresche »	—	—	razza bruna (svizz.-sarda) »	150000	180000
secche »	3000	4000	razza indigena »	70000	80000
Poponi »	3000	4000	Tori: razza modicana »	180000	220000
Cocomeri »	—	—	razza bruna (svizz.-sarda) »	250000	300000
<i>Frutta e agrumi</i>			razza indigena »	120000	150000
Mandorle: dolci a guscio duro . . q.le	8000	9000	Buoi da lavoro: razza modicana . al paio	280000	350000
dolci sgusciate »	45000	50000	razza bruna (svizz.-sarda) »	300000	400000
Noci in guscio nostrane »	—	—	razza indigena »	250000	270000
Nocciuole in guscio nostrane . . »	—	—	Cavalle fattrici a capo	120000	140000
Castagne fresche nostrane »	—	—	Cavalli di pronto servizio »	100000	120000
Mele grosse sane e mature: pregiate . »	6000	7000	Poledri »	70000	80000
comuni »	3000	4000	Pecore »	7000	10000
Pere sane e mature: pregiate »	—	—	Capre »	5000	6000
comuni »	—	—	Suini da allevamento, peso vivo . al kg.	300	350
Pesche in massa »	—	—	<i>Latte e prodotti caseari</i>		
Susine: varietà comuni in massa . . »	—	—	Latte alim. (di vacca, pecora e capra) hl.	8000	9000
varietà pregiate »	—	—	Formaggio pecorino «tipo romano»:	—	—
Ciliege tenere »	—	—	produzione 1959-60 q.le	—	—
Uve da tavola: bianca »	6000	8000	produzione 1960-61 »	62000	66000
nera »	5000	6000	Formaggio pecorino «fiore sardo»	—	—
Uve comuni per consumo diretto . . »	4000	5000	produzione 1959-60 »	—	—
Agrumi: arance comuni »	—	—	produzione 1960-61 »	75000	80000
arance vaniglia »	—	—	Burro di ricotta kg.	—	—
mandarini »	—	—	Ricotta: fresca »	—	—
limoni »	8000	10000	salata »	180	200
<i>Foraggi e mangimi</i>			<i>Lana grezza</i>		
Fieno maggengo di prato naturale . q.le	2000	2500	Matricina bianca q.le	45000	50000
Paglia di grano pressata »	—	—	Agnellina bianca »	35000	40000
Cruscamì di frumento: crusca . . »	3000	3500	Matricina carbonata e bigia »	30000	35000
cruschello »	3200	3600	Matricina nera e agnellina nera »	—	—
tritello »	3500	3800	Scarti e pezzami »	15000	20000
farinaccio »	4500	4800			

Denominazione dei prodotti e qualità	PREZZI		Denominazione dei prodotti e qualità	PREZZI	
	Minimo	Massimo		Minimo	Massimo
<i>Pelli crude e conciate</i>			<i>Sughero estratto grezzo</i>		
Bovine salate fresche: pesanti . kg.	140	150	Prime 3 qualità alla rinfusa . q.le	10000	15000
» » leggere . »	170	200	Sugherone bianco . »	5000	6000
Di capra salate . a pelle	650	750	Sughero da macina . »	3000	4000
Di pecora: lanate salate . »	—	—	Prodotti minerari		
tose salate . »	600	650	Talco industriale ventilato bianco . q.le	800	850
Di agnellone fresche . »	—	—	Generi alim. - coloniali e diversi		
Di agnello: fresche . »	—	—	<i>Sfarinati e paste alimentari</i>		
secche . »	—	—	Farine di grano tenero: tipo 00 . q.le	10400	11000
Di capretto: fresche . »	—	—	tipo 0 . »	9500	9800
secche . »	—	—	tipo 1 . »	9000	9500
Cuoio suola: concia lenta . kg.	600	700	Semole di grano duro: tipo 0/extra . »	12200	12600
concia rapida . »	550	600	tipo 0/SSS . »	11800	12200
Vacchetta: 1 ^a scelta . »	1300	1400	tipo 1/semolato . »	11000	11500
2 ^a scelta . »	1200	1300	tipo 2/semolato . »	10300	10600
Vitello . »	1400	1500	Paste alim. produzione dell'Isola: tipo 0 kg.	165	170
Prodotti dell'industria boschiva			tipo 1 . »	130	135
<i>Combustibili vegetali</i>			Paste alim. d'importazione: tipo 0/extra . »	175	180
Legna da ardere essenza forte (in tronchi) q.le	400	500	tipo 0 . »	—	—
Carbone vegetale essenza forte - misto . »	2500	3000	Riso: originario brillato . »	116	120
<i>Legname - produz. locale (in massa)</i>			semifino . »	160	165
Castagno: tavolame (spessori 3-5 cm.) mc.	40000	45000	fino . »	175	180
tavoloni (spessori 6-8 cm.) . »	35000	40000	<i>Conserven alimentari e coloniali</i>		
doghe per botti . »	45000	50000	Doppio conc. di pom.: in latte da gr. 200 kg.	280	350
Leccio: tavoloni (spessori 5-10 cm.) . »	15000	20000	in latte da kg. 2½ . »	190	200
tronchi grezzi . »	6000	8000	in latte da kg. 5 . »	180	190
Noce: nera tavoloni (spessori 5-10 cm.) . »	60000	70000	in latte da kg. 10 . »	—	—
bianca tavoloni (spessori 5-10 cm.) . »	35000	50000	Pomodori pelati: in latte da gr. 500 cad.	65	68
Ontano: tavoloni (spessori 4-7 cm.) . »	24000	28000	in latte da gr. 1200 . »	120	130
Pioppo: tavolame (spessori 2-4 cm.) . »	28000	30000	Zucchero: raffinato semolato . kg.	196	200
tavoloni (spessori 5-10 cm.) . »	25000	27000	raffinato pilè . »	215	215
travature U. T. . »	18000	20000	Caffè crudo: tipi correnti (Rio, Minas, ecc.) . »	1100	1250
Rovere: tavoloni (spessori 5-10 cm.) . »	15000	20000	tipi fini (Santos extrapr., Haiti, Guatemala, ecc.) . »	1450	1600
tronchi grezzi . »	6000	8000	Caffè tostato: tipi correnti . »	1250	1500
Puntelli da min. (leccio, quercia, castagno): dimensioni cm. 8-9 in punta ml.	100	150	tipi extra Bar . »	2000	2200
dimensioni cm. 10-12 in punta . »	160	200	Marmellata: sciolta di frutta mista . »	185	200
Traverse di leccio e rovere:			sciolta monotipica . »	220	250
normali per ferrovie Stato cad.	1500	2000	<i>Grassi, salumi e pesci conservati</i>		
piccole per ferrovie private . »	700	1000	Grassi: olio d'oliva raffinato . kg.	630	650
traversine per miniera cm. 14x16 . »	300	350	olio di sanse e d'oliva . »	550	570
<i>Sughero lavorato</i>			strutto raffinato . »	200	280
Calibro 20/24 (spine) 1.a qualità q.le	25000	30000	lardo stagionato . »	180	200
(spine) 2.a . »	18000	20000	Salumi: mortadella S. B. . »	320	380
(bonda) 3.a . »	10000	12000	mortadella S/extra . »	520	560
Calibro 18/20 (macchina) 1.a . »	32000	35000	salame crudo crespone . »	1200	1250
2.a . »	25000	28000	salame crudo filzetto . »	900	1100
3.a . »	16000	20000	prosciutto crudo Parma . »	1500	1600
Calibro 14/18 (¾ macchina) 1.a . »	35000	38000	coppa stagionata . »	1400	1500
2.a . »	28000	30000	Carne in scatola: da gr. 300 lordi cad.	160	165
3.a . »	18000	20000	da gr. 200 lordi . »	120	125
Calibro 12/14 (½ macchina) 1.a . »	30000	32000	Pesci conservati:		
2.a . »	24000	26000	sardine all'olio scat. da gr. 200 . »	80	85
3.a . »	14000	18000	tonno all'olio baratt. da kg. 5-10 kg.	680	700
Calibro 10/12 (mazzoletto) 1.a . »	28000	30000	acciuaghe salate . »	400	450
2.a . »	22000	24000	<i>Saponi - Carta</i>		
3.a . »	12000	15000	Sapone da bucato: acidi grassi 60-62% kg.	120	125
Calibro 8/10 (sottile) 1.a . »	26000	28000	acidi grassi 70-72% . »	135	160
2.a . »	20000	22000	Carta paglia gialla . »	68	75
3.a . »	10000	12000			
Sugherone . »	5000	6000			
Ritagli e sugheraccio . »	4000	5000			

Denominazione dei prodotti e qualità	PREZZI		Denominazione dei prodotti e qualità	PREZZI	
	Minimo	Massimo		Minimo	Massimo
Materiali da costruzione					
<i>Legname da opera di importazione</i>					
Abete: tavolame refilato (tombante) mc.	42000	46000	Banda stagnata - base 5 x kg.	230	235
moralì e listelli »	42000	46000	Tubi di ferro: saldati base 1 a 3 poll. neri »	140	150
madrieri »	41000	45000	saldati base 1 a 3 poll. zincati »	170	190
travi U. T. »	26000	30000	senza saldatura base 1 a 4 poll. neri »	155	165
Pino: di «Pusteria» »	45000	50000	senza saldat. base 1 a 4 poll. zincati »	185	205
di «Svezia» »	68000	72000	sald. base 1 a 3 poll. uso carpenteria »	130	140
Faggio: crudo - tavoloni »	46000	50000	Filo di ferro: cotto nero - base n. 20 »	125	130
evaporato - tavoloni »	68000	72000	zincato - base n. 20 . . . »	150	160
Larice - refilato »	—	—	Punte di filo di ferro - base n. 20 . . . »	130	140
Castagno - segati »	48000	55000	<i>Cemento e laterizi</i>		
Compensati di pioppo: spessore mm. 3 mq.	360	400	Cemento tipo 500 q.le	1150	1250
spessore mm. 4 »	450	500	Mattoni: pieni pressati 5x12x25 al mille	19000	21000
spessore mm. 5 »	600	650	forati 6x10x20 »	12000	14000
Masonite: spessore mm. 2 1/2 »	350	400	forati 7x12x25 »	20000	22000
spessore mm. 3 1/2 »	450	500	forati 8x12x24 »	20000	22000
spessore mm. 4 1/2 »	—	—	forati 10x15x30 »	35000	37000
<i>Ferro ed affini (prezzi base)</i>			Tavelle: cm. 3x25x50 »	68000	72000
Ferro omogeneo:			cm. 3x25x40 »	56000	60000
tondo da cemento arm. base mm. 20-28 kg.	90	95	cm. 2,5x25x40 »	52000	55000
profilati vari »	110	120	Tegole: curve press. 40x15 (n. 28 per mq.) »	28000	30000
travi e ferri a U mm. 80-200 base »	100	110	curve pressate 40x19 (n. 24 per mq.) »	30000	32000
Lamiere nere sottili:			di Livorno pressate (n. 26 per mq.) »	30000	32000
a freddo SPO fino 29/10 spess.-base »	140	145	piane o marsigliesi (n. 14 per mq.) »	48000	50000
a caldo fino a 29/10 spess.-base »	130	140	Blocchi a T. per solai: cm. 12x25x25 »	48000	50000
Lamiere zincate:			cm. 14x25x25 »	52000	56000
piane - base n. 16 - mm. 1,5 »	180	190	cm. 16x25x25 »	60000	65000
ondulate - base n. 16 - mm. 1,5 »	185	195	cm. 20x20x25 »	65000	70000
			Mattonelle: in cemento unicolori mq.	450	500
			in cemento a disegno »	800	1100
			in graniglia comuni »	700	800
			in graniglia colorate »	900	1200

Fase commerciale dello scambio - Condizioni di consegna

Prodotti agricoli

(prezzi di vendita dal produttore)

- Cereali e leguminose:** franco magazzino produttore;
Vino e olio: a) Vini, merce franco cantina produttore;
b) Olio d'oliva, franco deposito produttore;
Prodotti ortivi: merce resa sul luogo di produzione;
Frutta e agrumi: a) Frutta secca, franco magazzino produttore;
b) Frutta fresca e agrumi, merce resa sul luogo di prod.
Foraggi e mangimi: a) Fieno pressato, franco produttore;
b) Cruscamì di frumento, merce franco molino.

Bestiame e prodotti zootecnici

(prezzi di vendita dal produttore)

- Bestiame da macello:** franco tenimento fiera o mercato;
Bestiame da vita: franco tenimento, fiera o mercato;
Latte e prodotti caseari: a) Latte alim. fr. latteria o rivendita;
b) Formaggi, fr. deposito ind. o magazzino produttore;
c) Burro e ricotta, fr. latteria o rivend. o magazz. prod.;
Lana grezza: merce nuda franco magazzino produttore;
Pelli crude e conciate: a) Crude, fr. produtt. o raccoglitore;
b) Conciate, fr. conceria o stazione partenza.

Prodotti dell'industria boschiva

(prezzi di vendita dal produttore)

- Combustibili vegetali:** franco imposto su strada camionabile.

Legname da opera e da miniera - produzione locale:

franco camion o vagone ferroviario partenza;
traverse, merce resa franco stazione ferroviaria partenza;

Sughero laverato: merce bollita, refilata ed imballata resa franco porto imbarco;

Sughero estratto grezzo: merce alla rinfusa resa franco strada camionabile.

Prodotti minerari

Talco: merce nuda franco stabilimento industriale.

Generi alimentari - Coloniali e diversi

(prezzi di vendita al dettagliante: da molino o da grossista per le farine; da pastificio o da grossista per la pasta; da grossista per i coloniali e diversi)

Farine e paste alim: a) Farine, fr. molino o dep. grossista;
b) Pasta: franco pastificio o deposito grossista;

Conserven alimentari e coloniali: franco deposito grossista;
Grassi - salumi e pesci conservati: franco deposito grossista;
Saponi - Carta: franco deposito grossista.

Materiali da costruzione

(prezzi di vendita dal commerciante)

Legname da opera d'importazione: fr. magazz. di vendita;

Ferro ed affini: merce franco magazzino di vendita;

Cemento e laterizi: merce franco magazzino di vendita; per le mattonelle, fr. cantiere produttore.

TARIFFE TRASPORTI CON AUTOMEZZI PRATICATE NEL MESE DI SETTEMBRE 1961

A) Autotrasporti

Autocarro - portata q.li 15-17 al Km. L.	55-60
" " 25 " " 60-70	
" " 40 " " 70-80	
" " 50 " " 80-90	

Autocarro - portata q.li 60 al Km. L.	90-100
" " 80 " " 100-120	
Autotreno - portata q.li 180 " " 180-200	
" " 200 " " 200-220	

B) Autovetture in servizio di noleggio da rimessa: per macchine a 4 e 5 posti (compreso l'autista) al Km. L. 45-50

Le tariffe degli autotrasporti merci sono riferite al Capoluogo ed ai principali centri della Provincia, mentre le tariffe delle autovetture in servizio di noleggio da rimessa si riferiscono soltanto al Capoluogo.

Rosas

Unico concessionario in NUORO degli orologi
OMEGA
TISSOT
EBEL

OREFICERIA
E GIOIELLERIA

e delle porcellane

Corso Garibaldi, 99

NUORO

ROSENTHAL

*Per consulenza ed assistenza in materia **tributaria**, amministrativa, commerciale, contabile etc. rivolgersi allo studio del*

RAG. EGIDIO GHIANI

Via Lombardia — NUORO — Telefono 24-34

AUTOFORNITURE
C. CAGGIARI

Via Angioi, 3 - NUORO - Tel. 21.57

Accumulatori «Hensemberger»

Cuscinetti a sfere «Riv»

Guarnizioni «Ferodo» per freni

IL CAFFE' DA TUTTI PREFERITO

MOKADOR

DI RAU & TARAS - CON SEDE IN SASSARI

Concessionario: CALEGARI FRANCESCO - MACOMER - Corso Umberto, 47 - Tel. 20.72

VENDITA AL DETTAGLIO E ALL'INGROSSO

Depositi e negozi di vendita: CAGLIARI - ORISTANO - NUORO - OLBIA - OZIERI - TEMPIO - BOSA - ALGHERO

BANCO DI NAPOLI

ISTITUTO DI CREDITO DI DIRITTO PUBBLICO FONDATA NEL 1539

CAPITALE E RISERVE: L. 2.823.309.405

FONDI DI GARANZIA: L. 24.400.000.000

OLTRE 400 FILIALI IN ITALIA

SUCCURSALE DI NUORO

Corso Garibaldi n. 44 - Telef. $\left\{ \begin{array}{l} 21.33 \\ 20.14 \end{array} \right.$

FILIALI IN SARDEGNA:

Arbus - Bitti - Cagliari - Calangianus - Carbonia - Ghilarza - Gonnosfanadiga -
Guspini - La Maddalena - Lanusei - Nuoro - Olbia - Oristano - Ozieri -
Quartu Sant' Elena - San Gavino Monreale - Sant' Antioco - Sassari -
Serramanna - Sorgono - Tempio Pausania - Villacidro



Tutte le operazioni ed i servizi di Banca

Rag. NINO DEROMA

NUORO

Ferro - Cementi

Laterizi - Legnami

Vetri - Carburanti

Lubrificanti - Vernici



UFFICIO E MAGAZZINI

Piazza Vittorio Eman. 28

Tel. 24-93 - Abit. 29-69

« 22-23

Commercianti

dell' Abbigliamento !

ORTOBENE



incrementerete le
vostre vendite
provvedendovi
subito degli arti-
coli di calze e
maglieria

M A R C A

ORTOBENE

LA

MARCA

DI FIDUCIA

B I G L I E T T I

FERROVIARI

A E R E I

MARITTIMI

AUTOMOBILISTICI

p r e s s o

AGENZIA VIAGGI

NUORO

Piazza Vitt. Em. - Telef. 22-95 - 24-63

ANCOR

BANCO DI NAPOLI

ISTITUTO DI CREDITO DI DIRITTO PUBBLICO FONDATO NEL 1539

CAPITALE E RISERVE: L. 2.823.309.405

FONDI DI GARANZIA: L. 24.400.000.000

OLTRE 400 FILIALI IN ITALIA

SUCCURSALE DI NUORO

Corso Garibaldi n. 44 - Telef. $\left. \begin{array}{l} 21.33 \\ 20.14 \end{array} \right\}$

FILIALI IN SARDEGNA:

Arbus - Bitti - Cagliari - Calangianus - Carbonia - Ghilarza - Gonnosfanadiga -
Guspini - La Maddalena - Lanusei - Nuoro - Olbia - Oristano - Ozieri -
Quartu Sant'Elena - San Gavino Monreale - Sant'Antioco - Sassari -
Serramanna - Sorgono - Tempio Pausania - Villacidro



Tutte le operazioni ed i servizi di Banca

Notiziario Economico

~~~~~ Mensile della Camera di Commercio Industria e Agricoltura ~~~~~

**N U O R O**



La statua del Redentore  
sul Monte Ortobene (Nuoro)

ANNO XVI

OTTOBRE 1961

Spedizione in abbonamento postale - Gruppo 3

NUM. 10



## Camera di Commercio Industria e Agricoltura di Nuoro

## COMPOSIZIONE GIUNTA CAMERALE

*Presidente:* Rag. GEROLAMO DEVOTO

**Membrî:**

Rag. NINO DEROMA, in rappresentanza dei commercianti  
Cav. MICHELE DADDI, in rappresentanza degli industriali  
Dr. ENNIO DELOGU, in rappresentanza degli agricoltori  
Sig. AGOSTINO CHIRONI, in rappresentanza dei lavoratori  
Prof. MICHELE SANNA, in rappresentanza dei coltivatori diretti  
Cav. GIUSEPPE PAGANO, in rappresentanza dei marittimi  
Cav. ARTURO PUTZOLU, in rappresentanza degli artigiani

*Segretario Generale:* Dr. RENATO RAVAJOLI

**COLLEGIO DEI REVISORI**

*Presidente:* Ing. GIUSEPPE MONNI, in rappresentanza degli agricoltori

**Membri :**

Rag. DOMENICO DI FRANCESCO, in rappresentanza degli industriali  
Sig. VITTORIO ROVINETTI, in rappresentanza dei commercianti

## TARIFFE DI ABBONAMENTO E DELLE INSERZIONI

Sono stabilite nella misura seguente le tariffe di abbonamento - cumulativo - al quindicinale *"Bollettino Ufficiale dei Protesti Cambiari"*, ed al mensile *"Notiziario Economico"*, nonchè le tariffe di pubblicità, inserzioni per rettifiche, dichiarazioni ecc.:

|                     |                                                                                                      |                        |
|---------------------|------------------------------------------------------------------------------------------------------|------------------------|
| <u>ABBONAMENTI:</u> | per un anno                                                                                          | L. 3000                |
|                     | Una copia singola del «Bollettino Protesti» o del «Notiziario»                                       | » 200                  |
| <u>PUBBLICITÀ:</u>  | spazio una pagina per 12 numeri L. 25.000                                                            | per un numero L. 3000  |
|                     | » $\frac{1}{2}$ » » » » 15.000                                                                       | » » » » » » » » » 2000 |
|                     | » $\frac{1}{4}$ » » » » » 8.500                                                                      | » » » » » » » » » 1200 |
|                     | » $\frac{1}{8}$ » » » » » 5.000                                                                      | » » » » » » » » » 700  |
|                     | » $\frac{1}{16}$ » » » » » 3.000                                                                     | » » » » » » » » » 500  |
| <u>INSERZIONI:</u>  | per rettifiche, dichiarazioni, ecc. sul «Bollettino Protesti» per ogni rettifica, dichiarazione ecc. | L. 1000                |



# DITTA DITEL & MICHELETTI

## **NUORO**

Uffici: Via Roma N. 100 - Tel. 2417 - 2687

Magazzini: Via Asiago N. 7 - Tel. 2262  
Via Dalmazia

Abitazione: Via Veneto 10 - Tel. 2256  
Via Roma 65 (piano terreno) Tel. 2548

## **OLBIA**

Uffici e Magazzini: Via Genova 37 - Tel. 4228  
Abitazione: Corso Umberto - Tel. 4428

*FERRO TONDO E TRAVI DI FERRO - CEMENTI - CALCE VIVA  
E CALCE IDRAULICA - LATERIZI - SOLAI IN LATERIZIO DI DI-  
VERSE FABBRICHE - LEGNAMI - SERRANDE IN LEGNO - COM-  
PENSATI - MASONITE E FAESITE - BITUMI - ASFALTI - MASTICI  
BITUMINOSI E SIMILI - CARTA E CARTONI CATRAMATI - PIT-  
TURE E VERNICI.*

*DOMOLUX E IDROTITANIA (moderna pittura opaca all'acqua) - MA-  
TERIALI «FIBRONIT» IN GENERE - TUBI DI GRÈS E RELATIVI  
ACCESSORI E PEZZI SPECIALI - MARMETTE E MARMETTONI IN  
VASTISSIMO ASSORTIMENTO - RECINZIONI IN FERRO ED IN  
CEMENTO ARMATO - MATERIALI PER IMPIANTI IGIENICO-SANI-  
TARI E PER L'IDRAULICA.*

*MANDATARI ED AGENTI DI COMMERCIO DELLA SOC. PER AZIONI  
ITALIANA INTONACI «TERRANOVA» - MILANO*

**Quant'altro occorre per l'edilizia**





*Ditta*

*Giovanni Mattu*

~~~~~ VIA ROMA ~~~~~

Concessionario per la zona
di Nuoro di:

REMINGTON RAND ITALIA
S. p. A.

MACCHINE PER SCRIVERE -
MACCHINE ADDIZIONATRICI - CALCOLATRICI -
CONTABILI - SCHEDARI KARDES - APPARECCHI
PER FOTOCOPIA E MICRORIPRODUZIONE

NECCHI macchine per cucire

ELETTRODOMESTICI

PIBIGAS

COMMERCIALE SARDA

FILIALE DI NUORO

Corso Garibaldi, 52

Telefono 29.43

GAS LIQUIDI - FORNELLI

CUCINE DI OGNI TIPO

FRIGORIFERI

ELETTRODOMESTICI



F O R N A C I S C A N U

G U S P I N I

Tel. n. 94.923

A S S E M I N I

Tel. n. 96.404

- Solai comuni ed a camera d'aria
«Brevettati» altezze da cm. 8 a cm. 50
- Tavelloni ■ Tavelle ad incastro e Perret
- Campigiane ■ Tegole marsigliesi e curve
- Laterizi per ogni applicazione

- Marmette e marmettoni
comuni e di lusso
- Pianelle unicolori e disegni
- Tubi in cemento fabbricati con speciali
giropresse e qualsiasi lavoro in cemento

I prodotti migliori a prezzi modici

~~~~~ **INTERPELLATECI!**



# NOTIZIARIO ECONOMICO

DELLA CAMERA DI COMMERCIO INDUSTRIA E AGRICOLTURA DI NUORO

PUBBLICAZIONE MENSILE

DIREZIONE E AMMINISTRAZIONE PRESSO LA CAMERA DI COMMERCIO INDUSTRIA E AGRICOLTURA

Abbonamento annuo L. 3000 - Un numero L. 200 - C.C. Postale 10/1486 - Sped. in abb. postale - Gruppo 3

Per le inserzioni e la pubblicità rivolgersi all'Amministrazione del «Notiziario» presso la Camera di Commercio

## SOMMARIO

Unificazione delle tariffe per l'energia elettrica in tutto il territorio nazionale

Sintesi dell'andamento economico in Provincia

Prorogato al 28 Febbraio prossimo il termine per l'esercizio della facoltà di scelta da parte degli utenti di energia elettrica del tipo di tariffa e della potenza

Avviso della Confederazione Generale dell'Industria Italiana

Concorso a premi fra Direttori tecnici di stabilimenti vinicoli sardi

Notizie utili

Registro Ditte

Prezzi

## Unificazione delle tariffe per l'energia elettrica in tutto il territorio Nazionale

*La pubblicazione del provvedimento assunto nell'agosto 1961 dal Comitato Interministeriale dei Prezzi sulla unificazione delle tariffe per l'energia elettrica in tutto il territorio nazionale - come naturale, trattandosi di problemi che interessano la generalità dei cittadini e degli operatori economici - divergenze innumerevoli sulle modalità di applicazione.*

*Con l'intento di contribuire ad illuminare l'argomento importantissimo, ponendo gli operatori economici in grado di conoscere alla fonte i termini del provvedimento, si reputa utile riportare integralmente, a partire da questo numero, la decisione del Comitato Interministeriale dei Prezzi sull'argomento in parola.*

Allo scopo di completare l'unificazione delle tariffe elettriche, iniziata con il provvedimento n. 348 del 20 gennaio 1953 e proseguita con il provvedimento n. 620 del 28 dicembre 1956, il Comitato interministeriale dei prezzi ha disposto quanto segue.

Con decorrenza dal 1 settembre 1961, e con le norme stabilite nel successivo Capitolo IX, vengono a cessare:

— i contributi integrativi per l'energia prodotta con nuovi impianti e le integrazioni dei contributi stessi stabiliti dal Capitolo IV del provvedimento n. 620 del 28 dicembre 1956;

— i rimborsi per abbattimenti tariffari stabiliti dai Capitoli II e III del provvedimento n. 348 del 20 gennaio 1953 e le integrazioni di prezzo disposte a favore di alcune imprese elettriche con il provvedimento n. 772 del 27 marzo 1959;

— i sopraprezzi posti a carico degli utenti dai provvedimenti n. 275 del 18 aprile 1951 (sopraprezzo termoelettrico), n. 348, Capitolo II (illuminazione privata) e n. 620, Capitolo IV (forniture con potenza superiore a 30 kw).

Con decorrenze dalle bollette e fatture emesse dal 1 settembre 1961, e con l'applicazione dei criteri stabiliti dal provvedimento del Ministero dell'industria e commercio n. 117 del 18 luglio 1947, riguardante la prevalenza dei consumi, entrano in vigore per tutto il territorio nazionale le disposizioni di cui ai successivi capitoli, relative alla disciplina dei prezzi, delle tariffe e delle condizioni di fornitura dell'energia elettrica, ed alle relative norme di applicazione, a modifica delle disposizioni contenute nei provvedimenti n. 348, n. 354, n. 368 e n. 620, e in quelli in essi richiamati.

Nelle tariffe e nei prezzi autorizzati in base al presente provvedimento o ad altri provvedimenti da esso richiamati sono comprese le seguenti quote di prezzo che le imprese elettriche devono versare al Fondo di compensazione per la unificazione delle tariffe elettriche di cui al successivo Capitolo X: L. 0,35 per ogni kwh. ceduto per illuminazione privata e per usi diversi dalla illuminazione ad utenze con potenza fino a 30 kw e L. 0,25 per ogni kwh.



ceduto ad utenze con potenza superiore a 30 kw. e ad utenze di illuminazione pubblica.

Nelle stesse tariffe e nei prezzi come sopra autorizzati sono compresi gli oneri per l'allacciamento delle utenze di potenza non superiore a 1000 watt, situate nel centro urbano oppure, se fuori di questo, a non oltre 300 metri da una cabina di trasformazione.

### **Illuminazione privata**

#### *1) Tariffe per le forniture di energia elettrica per usi di privata illuminazione*

Le forniture di energia elettrica utilizzate per gli usi di privata illuminazione sono regolate dalle seguenti tariffe:

##### *a) Tariffa a consumo libero:*

L. 100 di quota fissa mensile per utenza, per qualsiasi potenza, più L. 32 per ogni kwh. consumato.

All'utenza servita nel territorio dei Comuni di Roma, Genova, Milano, Napoli e Torino, si applica la stessa quota fissa mensile di L. 100 più L. 26 per ogni kwh. consumato.

Le tariffe per le forniture in atto a cottimo nei confronti di utenza popolare con potenza non superiore a 1/8 di kw per usi di case di abitazione e di ambienti adibiti ad usi agricoli, o per illuminazione di scale, androni, cortili e cantine, si derivano dalle tariffe sopra indicate in base al numero delle ore di utilizzazione stabilito ai fini fiscali con i competenti Uffici tecnici delle imposte di fabbricazione. Analogo trattamento è riservato alle forniture di sola energia elettrica per l'alimentazione di lampade votive.

b) Tariffe binomie per utenza ad alta utilizzazione, che impegnano una potenza pari o superiore a 10 kw.

| Potenza impegnata       | Corrispettivo<br>mensile<br>di potenza<br>per kw<br>lire | Prezzo<br>del kwh<br>lire |
|-------------------------|----------------------------------------------------------|---------------------------|
| da 10 a 30 kw . . . . . | 800                                                      | 25                        |
| oltre 30 kw . . . . .   |                                                          | 21                        |

All'utenza servita nel territorio dei Comuni di Roma, Genova, Milano, Napoli e Torino, anche per lo scaglione di potenza da 10 a 30 kw, si applica la tariffa stabilita per lo scaglione oltre 30 kw.

c) Null'altro è dovuto all'utente per nolo contatore, nolo presa, diritto di esazione ed ogni altro diritto accessorio a qualunque titolo riscosso fino alla data di entrata in vigore del presente provvedimento, in aggiunta a quanto derivante dalle tariffe sopra indicate.

Sono aboliti, ove ancora esistano, i minimi di consumo garantiti.

#### *2) Forniture straordinarie*

Per le forniture temporanee di energia elettrica a carattere straordinario effettuate in occasione di fiere, spettacoli ambulanti e simili, le imprese elettriche non possono applicare una tariffa superiore a L. 0,60 per watt giorno.

Le spese di allacciamento sostenute dalle imprese elettriche, in occasione delle citate forniture straordinarie, sono rimborsate al puro costo previa dimostrazione delle singole voci di spesa.

#### *3) Condizioni di fornitura*

Le tariffe unificate di cui al presente capitolo sono relative a forniture in bassa tensione; ove la fornitura venga eseguita in alta tensione, ai corrispettivi di potenza e di energia si applica la riduzione dell'80%.

Gli utenti ai quali sia applicata la tariffa a consumo libero di cui al punto 1), comma d), sono tenuti, entro il 31 dicembre 1962, a provvedere al rifasamento di eventuali applicazioni di illuminazione a fluorescenza e simili, in modo che il fattore di potenza del prelievo non scenda al di sotto di 0,9.

Quando vengono applicate le tariffe di tipo binomio per alta utilizzazione di cui al punto 1), comma b), devono anche applicarsi le seguenti condizioni di fornitura:

a) Il valore del fattore di potenza istantaneo, in corrispondenza del massimo carico, e quello medio mensile non devono essere inferiori a 0,9. Qualora il fattore medio mensile del prelievo risulti, da apposita misura, inferiore a quest'ultimo valore, il prezzo del kwh viene aumentato dell'10% per ogni centesimo di valore del fattore di potenza inferiore a 0,9. E' comunque in facoltà della impresa fornitrice di chiedere che l'utente modifichi il proprio impianto in modo da riportare a un valore non inferiore a 0,9 il fattore di potenza medio mensile del prelievo.

b) Il corrispettivo mensile di potenza è dovuto per tutti i mesi dell'anno per una potenza pari a quella contrattualmente impegnata.

L'utente ha facoltà di superare detto valore di una tolleranza pari al 20%; per i superi contenuti entro il suddetto limite di tolleranza viene corrisposto all'impresa fornitrice un compenso per kw, o frazione, pari a quello previsto in tariffa per la potenza impegnata, limitatamente al mese in cui si sia verificato il supero; nessun aumento si applica sul prezzo del kwh, per l'energia prelevata con potenza superiore a quella impegnata.

Non è consentito alcun prelievo di potenza oltre il limite di tolleranza sopraspacificato; è in facoltà della impresa fornitrice di limitare i prelievi di potenza entro il suddetto limite. Qualora l'utente superi il limite di tolleranza, la potenza impegnata si intende modificata aggiungendo ad essa, fino alla scadenza del ciclo annuale di fornitura, un valore pari alla differenza riscontrata tra la potenza effettivamente prelevata e il limite consentito per la tolleranza sopra precisata.

E' in facoltà dell'impresa fornitrice di limitare, mediante la installazione di adatto apparecchio amperometrico, la potenza a disposizione al 10% in più di quella impegnata, a meno che l'utente non richieda di fruire dell'intera tolleranza del 20%. Nel



primo caso l'utente è tenuto al pagamento del corrispettivo di potenza per la sola potenza impegnata, anche se risulti che il prelievo effettivo abbia superato detta potenza impegnata.

c) Qualora, in corso di contratto, dovesse concordarsi tra le parti un aumento della potenza impegnata, i corrispettivi tariffari dovranno essere riferiti alla nuova potenza impegnata.

#### 4) Norme di applicazione

a) Dalla data di entrata in vigore del presente provvedimento le imprese fornitrici sono tenute ad abbattere al livello delle tariffe unificate, riportate al punto 1) del presente capitolo, le tariffe ed i prezzi in vigore superiori a tale livello.

Quando i prezzi in vigore risultino inferiori al livello delle predette unificate, le imprese fornitrici hanno facoltà di applicare le stesse tariffe unificate con i criteri di gradualità precisati al successivo comma b).

Nell'applicazione delle tariffe unificate gli utenti sono liberi o quelle per alta utilizzazione di cui al punto 1). Gli utenti che abbiano scelto queste ultime tariffe possono impegnare il valore di potenza che ritengano più conveniente, entro i limiti dei valori tabellari ivi indicati. L'opzione fra le due tariffe può essere esercitata entro quattro mesi dalla data di entrata in vigore del presente provvedimento, e, successivamente, ad ogni scadenza del ciclo annuale di fornitura.

Fino a che gli utenti non provvedano ad esercitare la scelta di cui sopra, le imprese fornitrici devono applicare la tariffa a consumo libero di cui al comma a) del punto 1), fatta eccezione per gli utenti, che già fruiscono di una tariffa a struttura binomia come successivamente definita, ai quali deve essere applicata la tariffa di tipo binomio di cui al comma b) dello stesso punto 1) con le norme di seguito precisate.

b) Se l'applicazione delle tariffe unificate comporta un onere maggiore di quello risultante dall'applicazione delle tariffe in atto, devono essere osservati i criteri di gradualità di seguito indicati, tenendo presente che, agli effetti delle norme del presente paragrafo, si intende per corrispettivo di energia in atto il prezzo del kwh, legalmente praticato più i supraprezzi dovuti alla Cassa congruaglio per le tariffe elettriche in base alla regolamentazione in vigore al 31 dicembre 1959 (sopraprezzo termoelettrico di cui al provvedimento n. 275; sopraprezzo sulle forniture di illuminazione privata di cui al Capitolo II del provvedimento n. 348; sopraprezzi sulle forniture con potenza superiore a 30 kw di cui al Capitolo IV del provvedimento n. 620 e al provvedimento n. 823).

#### *Forniture regolate da tariffe a consumo libero*

Alle forniture regolate da tariffe a consumo libero, anche se con potenza superiore a 10 kw, si applica,

dalla data di entrata in vigore del presente provvedimento, la quota fissa della tariffa unificata a consumo libero di cui al comma a) del punto 1). Per quanto riguarda il prezzo del kwh, si applica il corrispettivo della suddetta tariffa unificata qualora ciò comporti un aumento non superiore a L. 2 sul corrispettivo di energia della tariffa in atto. Se la differenza tra il prezzo del kwh della tariffa unificata ed il corrispettivo della tariffa in atto è superiore a L. 2, si applica il corrispettivo di energia della tariffa in atto aumento di L. 2.

Dal 1 gennaio del 1962, e così pure dall'inizio di ogni semestre successivo, l'impresa fornitrice è autorizzata ad applicare un ulteriore aumento di L. 2 per kwh, fino a raggiungere i prezzi unificati.

#### *Forniture regolate da tariffe di tipo binomio.*

Per tariffe di tipo binomio si intendono quelle che comportano il pagamento di una quota fissa mensile non inferiore a 200 lire per kw o kva a disposizione. Per le forniture con potenza superiore a 10 kw regolate da tariffe di tipo binomio, quando entrambi i corrispettivi della tariffa in atto siano inferiori a quelli corrispondenti della tariffa unificata, l'impresa fornitrice ha facoltà di allineare i corrispettivi della tariffa in atto ai valori tariffari immediatamente superiori dell'elenco in appresso riportato; ove peraltro si verifichi, per uno o per entrambi i corrispettivi, che la differenza tra il valore immediatamente superiore e il corrispettivo in atto sia minore della metà della differenza tra il valore tariffario successivo più alto e quello immediatamente superiore al corrispettivo in atto, l'impresa fornitrice ha la facoltà di applicare il valore tariffario più alto.

A partire dal 1 gennaio del 1962, e dal 1 gennaio degli anni successivi, è in facoltà della impresa fornitrice di applicare per entrambi i corrispettivi della tariffa i valori tariffari immediatamente superiori a quelli consentiti fino alle date predette, per raggiungere i corrispettivi della tariffa unificata.

Valori tariffari da adottare per il corrispettivo di potenza (lire per kw-mese):

300 - 450 - 600 - 800

Valori tariffari da adottare per il prezzo del kwh (lire per kwh):

- per potenza impegnata da 10 a 30 kw: 18 - 21 - 21 - 24  
- per potenza impegnata di oltre 30 kw: 14 - 17 - 19 - 21

Quando la tariffa in atto sia uguale o superiore a quella unificata per uno dei due corrispettivi e inferiore per l'altro, l'impresa fornitrice è tenuta ad abbattere al valore unificato il corrispettivo più alto e ad applicare per l'altro corrispettivo le norme di cui ai precedenti capoversi.

Quando si applicano le disposizioni del presente comma, devono essere applicate anche le condizioni unificate di fornitura.

*(Continua al prossimo numero)*



# SINTESI DELL'ANDAMENTO ECONOMICO DELLA PROVINCIA

Mese di Ottobre 1961

## Agricoltura

Durante il mese di ottobre si sono verificate frequenti precipitazioni, alternate da periodi di bel tempo. Nel complesso della provincia il quantitativo di acqua caduta può ritenersi sufficiente al normale fabbisogno delle colture. Solo nella fascia costiera orientale della Baronia e dell'Ogliastro, le piogge nel mese sono state scarse e perciò insufficienti.

La temperatura si è mantenuta sui valori normali, con qualche escursione in basso non comune al mese di ottobre. Hanno in genere spirato venti deboli vari. L'umidità atmosferica si è mantenuta intorno ai valori normali.

In conseguenza del suddetto andamento climatico, a fine mese, i terreni risultavano in prevalenza abbastanza bene imbibiti d'acqua, ma senza raggiungere peraltro lo stato di saturazione.

Tale stato ha consentito lo svolgimento dei normali lavori agricoli consistenti principalmente nella preparazione dei terreni per la semina delle colture orticole (pisello) e cerealicole a sviluppo autunno-primaverile. In particolare la semina del grano è già iniziata nelle zone più elevate della provincia. Lo stesso dicasi per gli erbai autunno-vernini. Anche la semina dei piselli lungo la costa orientale è quasi ultimata.

Le piogge hanno altresì consentito la ripresa vegetativa dei pascoli che hanno iniziato a fornire una discreta alimentazione al bestiame brado.

A fine mese risultano ultimati i lavori di vendemmia in tutto il territorio della provincia; i risultati confermano le previsioni già fatte nei mesi precedenti: il raccolto risulta inferiore del 15% circa rispetto a quello dello scorso anno, ma la qualità è superiore.

Anche la coltura dell'olivo fa presumere una produzione complessiva di poco inferiore a quella della decorsa annata. L'umidità e le giornate calde hanno provocato una recrudescenza degli attacchi di mosca olearia, per cui l'infestazione si è estesa a tutte le zone olivicole della provincia. Si segnalano anche forti attacchi di mosca mediterranea agli agrumi.

A fine mese sono state chiuse le operazioni di ammasso grano per contingente. Risultano conferiti complessivamente quintali 58.011 di grano di cui quintali 55.637 di grano duro e quintali 2.374 di grano tenero.

Lo stato sanitario del bestiame si presenta in genere buono per tutte le specie; anche le condizioni nutrizionali degli allevamenti vanno sensibilmente migliorando con la ripresa vegetativa dei pascoli e grazie all'impiego dei mangimi concentrati il cui acquisto è stato facilitato dalla legge 21 aprile 1961, n. 8.

## Industria

L'andamento dell'attività nel settore industriale non si è discostato sensibilmente da quello segnalato nel mese di settembre.

L'unica novità degna di qualche accenno è costituita dalla consueta ripresa stagionale nel comparto boschivo in dipendenza dell'inizio della nuova campagna silvana avvenuto dopo la prima metà del mese.

Come è noto, tale attività, che andrà intensificandosi nei prossimi mesi per concludersi verso la metà di giugno, interessa in prevalenza la produzione di legna da ardere e di carbone vegetale.

Durante il mese di ottobre la disponibilità di materie prime e di mano d'opera è stata normale come l'andamento dell'attività nei vari settori produttivi.

Non si hanno da segnalare nuove iniziative di un certo rilievo economico.

Per quanto riguarda il livello produttivo dei principali complessi industriali e il collocamento dei relativi prodotti, si riportano le seguenti notizie:

### Industria mineraria

Lo stato di attività presso le cave di talco di Orani si è mantenuto soddisfacente. La produzione complessiva di talco grezzo ha persino registrato in ottobre un certo incremento, essendo stata di oltre 3.500 tonnellate contro 3.000 del mese precedente.

La produzione di talco ventilato presso l'unico stabilimento di macinazione esistente in provincia, è stata invece alquanto inferiore: tonn. 1.300 contro tonn. 1.500 del mese di settembre.

La situazione presso la miniera cuprifera di Gadoni permane piuttosto pesante per ragioni di mercato. La produzione di concentrati di rame, piombo e zinco è stata di tonnellate 420, inferiore perciò a quella del mese precedente che raggiunse le 500 tonnellate.

Vi lavorano attualmente 105 operai.

Le spedizioni di minerali effettuate dalla provincia nella Penisola si concretizzano nelle seguenti cifre: talco grezzo tonn. 1.800, talco ventilato tonn. 1.300, minerali di rame, piombo e zinco tonn. 716.

### Industria casearia

L'attività in questo settore è ancora limitata al collocamento dei prodotti dell'ultima campagna casearia, in quanto tutti i caseifici sono ancora chiusi e solo fra un paio di mesi essi potranno iniziare la nuova produzione.

Il mercato caseario, dopo la consueta ripresa delle ordinazioni registratasi nel precedente mese di settembre, ha palesato in ottobre un andamento piuttosto calmo per quanto riguarda il formaggio pecorino tipo «romano».

Più attive, invece, sono risultate le richieste dal mercato interno per il «fiore sardo».

Nel mese in rassegna sono stati rilasciati dalla Camera di Commercio 12 visti I.C.E. su fatture commerciali per l'esportazione di complessivi 208 quintali di pecorino «romano» destinati verso l'area del dollaro.

I prezzi fatturati per tali partite hanno oscillato sui 130 dollari a quintale, con punte massime di 145 dollari per il prodotto migliore.

### Industria laniero-tessile

Lo stato di attività dello stabilimento tessile della provincia si è mantenuto sullo stesso livello soddisfacente del mese precedente, confermando anche l'ulteriore incremento produttivo previsto per il trimestre ottobre-dicembre.

Le produzioni conseguite nel mese in esame, nel complesso superiori a quelle realizzate in settembre, sono le seguenti: coperte n. 3.335, lana lavata da materasso Kg. 13.500 circa.

Nel mese di ottobre sono stati spediti nella Penisola Kg. 19.000 di lana da materasso e 2.450 coperte.

Stazionarie le ordinazioni di tali prodotti del mercato interno.



*Invariato* è rimasto il numero degli operai occupati nello stabilimento.

#### *Industria edilizia*

Il bel tempo ha ancora consentito in questo settore un'attività continua che si è pertanto mantenuta sullo stesso livello soddisfacente dei mesi precedenti.

Sempre rilevante risulta l'impiego di mano d'opera sia nella edilizia privata che pubblica nonché - soprattutto - nel settore delle opere pubbliche.

Per quanto riguarda in particolare l'attività edilizia svolta nel comune Capoluogo, si trascrivono i consueti dati statistici forniti dal competente Ufficio Tecnico relativi alle costruzioni ultimate nel mese di ottobre nonché, di seguito, i dati sui nuovi progetti approvati dallo stesso Ufficio:

| <i>Opere costruite</i>      | <i>Ottobre 1961</i> |
|-----------------------------|---------------------|
| - fabbricati (ampliamento)  | n. 1                |
| - volume                    | mc. 125             |
| - abitazioni in complesso   | n. 1                |
| - stanze                    | n. 1                |
| - accessori                 | n. 1                |
| - altri vani                | n. -                |
| <b>TOTALE GENERALE VANI</b> | <b>n. 2</b>         |

Sono stati inoltre progettati 7 nuovi fabbricati (4 residenziali e 3 non residenziali) di complessivi mc. 17.000 circa, comprendenti 26 abitazioni con un totale generale di 197 vani.

#### *Altre industrie*

Nulla di nuovo da segnalare, essendosi il loro stato di attività mantenuto normale.

Nessuna variazione di rilievo si è peraltro verificata in ottobre nella struttura dei relativi impianti produttivi.

### **Commercio**

L'andamento generale del commercio durante il mese di ottobre, secondo le segnalazioni pervenute, è rimasto pressoché allo stesso livello raggiunto nel mese precedente.

La ripresa delle vendite al dettaglio che si era delineata in settembre, si è un pò consolidata in ottobre estendendosi a settori che finora non ne erano stati avvantaggiati.

Le cause sono da attribuirsi, oltre che da ovvie ragioni stagionali, soprattutto per determinati comparti, alle maggiori disponibilità finanziarie conseguenti ai raccolti agricoli.

Alquanto attive sono state le richieste nel settore dell'abbigliamento, in dipendenza anche delle facilitazioni accordate dai venditori nei pagamenti che risultano sempre assai diffuse in tutti i settori merceologici.

L'incremento maggiore delle vendite si è registrato - come sempre in questo periodo - nel settore carto-librario in dipendenza della riapertura delle scuole.

Per quanto riguarda gli altri settori commerciali, è da rilevare che sono continuate le vendite di derrate alimentari, l'approvvigionamento dei concimi chimici e di mezzi tecnici per l'agricoltura, nonché la formazione delle consuete scorte da parte di taluni stabilimenti industriali.

Le variazioni strutturali nel settore commerciale - secondo le risultanze anagrafiche - sono state, nel mese di ottobre, le seguenti: - *iscrizioni n. 35, cancellazioni n. 18*, oltre ad una iscrizione ed una cancellazione di attività ausiliarie del commercio e servizi vari.

Nel comune Capoluogo sono state rilasciate n. 6 licenze per il commercio fisso: una per vendita all'ingrosso di generi misti (alimentari e non alimentari) e n. 5 per vendita al minuto, di cui una solo per alimentari e quattro solo per non alimentari. Di contro, sono state ritirate

n. 5 licenze per definitiva chiusura di esercizio, tutte riguardanti il commercio al minuto.

Secondo le rilevazioni eseguite dal comune Capoluogo, nel mese di ottobre, i prezzi medi al minuto dei principali generi alimentari non hanno subito alcuna variazione, tranne quelli dei seguenti prodotti ortofrutticoli: *in diminuzione*: limoni verdelli da L. 233 a L. 200 al Kg., mandorle sgusciate da L. 750 a L. 700 al Kg., uva da tavola da L. 180 a L. 170 al Kg.; - *in aumento*: cetrioli da L. 120 a L. 125 al Kg., melanzane da L. 65 a L. 70 al Kg., zucchine da L. 125 a L. 150 al Kg., fagiolini verdi da L. 130 a L. 150 al Kg.

Risultano invariati i prezzi al minuto degli articoli di abbigliamento e di arredamento.

Nella precedente relazione si omise, per dimenticanza, di segnalare che con decorrenza 1° settembre u. s. il costo dell'energia elettrica per uso illuminazione è diminuita da L. 54,20 a L. 43,90 a Kwh., in base al noto provvedimento del Comitato Interministeriale dei Prezzi n. 941 del 29 agosto 1961. Tale prezzo è comprensivo dell'imposta di consumo di L. 10 rimasta invariata e dell'imposta governativa.

### **Credito e risparmio**

Nessuna variazione è stata segnalata per quanto riguarda i tassi delle operazioni bancarie sia attive che passive praticati nel mese in rassegna dagli Istituti bancari della provincia.

La locale Agenzia della Banca d'Italia ha comunicato le seguenti cifre sulle operazioni d'impiego effettuate durante il mese di ottobre: - anticipazioni concesse L. 121.235.320; - effetti riscontati L. 2.293.360.000.

#### *Risparmio bancario*

Come segnalato nella precedente relazione i depositi a risparmio presso gli Istituti di credito della provincia ammontavano, alla fine del terzo trimestre 1961, a L. 15 miliardi 823 milioni compresi i conti correnti di corrispondenza con clienti che superavano di poco i 3 miliardi di lire.

L'ammontare dei depositi fiduciari risultava pertanto di lire 12 miliardi 802 milioni circa.

#### *Risparmio postale*

L'ultima comunicazione effettuata dalla locale Direzione provinciale delle poste sul movimento dei depositi presso le Casse postali della provincia e sulla emissione di buoni postali fruttiferi, si riferisce all'ammontare del credito esistente alla fine del mese di settembre 1961.

Alla fine di tale mese il risparmio postale ammontava a lire 5.085.513.000, con un aumento di lire 36 milioni rispetto al mese precedente. Di seguito si riportano le cifre relative al movimento dei capitali avutosi durante il terzo trimestre del corrente anno (in migliaia di lire):

| <b>Anno 1961</b> | <b>Depositi</b> | <b>Rimborsi</b> | <b>Incremento</b> |
|------------------|-----------------|-----------------|-------------------|
| luglio           | 140.421         | 103.503         | 36.918            |
| Agosto           | 148.874         | 113.296         | 35.578            |
| Settembre        | 152.969         | 116.878         | 36.091            |

L'incremento del risparmio postale verificatosi nel mese di settembre u.s., risulta fra i più elevati registrati durante i primi nove mesi del 1961.

L'ammontare complessivo dell'incremento del risparmio da gennaio a settembre 1961 è di L. 302 milioni contro L. 143 milioni e mezzo circa del corrispondente periodo del 1960. Tali risultanze statistiche mettono chiaramente in evidenza che anche il risparmio postale continua a presentare - come quello bancario - un continuo aumento.



## Dissesti e protesti cambiari

### Fallimenti

Durante il mese di ottobre non risulta dichiarato alcun fallimento contro ditte operative di questa provincia.

Pertanto, i fallimenti dichiarati nei primi nove mesi del corrente anno restano complessivamente 5, tutti riguardanti piccole ditte individuali che esercitavano il commercio fisso al minuto.

### Protesti cambiari

Sull'andamento dei protesti non si è per ora in grado di riportare i dati del mese di ottobre, perchè ancora in corso di elaborazione.

Pertanto, potrà essere interessante stavolta fare un raffronto fra i dati complessivi dei primi nove mesi del 1961 e quelli del corrispondente periodo del 1960, per meglio rilevare quale sia stato l'andamento del fenomeno durante il corrente anno:

|                            | Gennaio-Settembre 1960 |                | Gennaio-Settembre 1961 |                |
|----------------------------|------------------------|----------------|------------------------|----------------|
| NATURA DEL TITOLO          | N.                     | Ammontare (L.) | N.                     | Ammontare (L.) |
| Pagherò e tratte accettate | 19.103                 | 584.319.603    | 21.719                 | 735.883.203    |
| Assegni bancari            | 54                     | 10.961.031     | 144                    | 16.882.967     |
| Tratte non accettate       | 11.580                 | 408.556.062    | 11.745                 | 481.267.221    |
| TOTALE                     | 30.737                 | 1.003.836.696  | 33.608                 | 1.234.033.391  |

Esaminando i dati sopra riportati, si osserva che nei primi nove mesi del 1961 il numero complessivo degli effetti protestati è aumentato del 9,3% (da n. 30.737 a n. 33.608 ed il relativo ammontare è salito da poco più di L. 1 miliardo ad oltre 1 miliardo 234 milioni, con un incremento di circa 230 milioni di lire (23%).

Come vedesi, quindi, l'insolvenza cambiaria nei primi nove mesi del 1961 ha registrato un sensibile peggioramento nei confronti dello stesso periodo del 1960, in quanto la differenza in più degli effetti protestati riguarda in prevalenza le cambiali ordinarie e gli assegni bancari.

In proposito si osserva che l'incremento dei protesti si deve ritenere, almeno in parte, connesso all'aumentata circolazione di effetti cambiari in dipendenza della diffusione delle forme di vendita rateali o comunque a dilazione, le quali si sono ormai estese a tutti i settori merceologici.

Tale asserzione, è del resto avvalorata dal fatto che l'insolvenza cambiaria ha registrato le punte più elevate nelle cambiali di piccolo taglio, rilasciate appunto a garanzia di acquisti rateali.

### Costo della vita

L'indice generale del costo della vita riferito al Comune Capoluogo della provincia, calcolato con base 1938=1, è risultato nel mese di settembre 1961 (ultimo dato ufficiale pubblicato dall'ISTAT) pari a 68,78 contro 68,51 nel mese precedente e 67,32 nel mese di settembre 1960; esso presenta, pertanto, un aumento dello 0,4% rispetto al mese precedente e un aumento del 2,2% rispetto al mese di settembre 1960.

| Capitoli di spesa   | Settembre 1960 | Agosto 1961 | Settembre 1961 |
|---------------------|----------------|-------------|----------------|
| Alimentazione       | 72,52          | 73,17       | 73,53          |
| Abbigliamento       | 65,54          | 65,89       | 65,89          |
| Elettricità e comb. | 64,00          | 63,65       | 64,31          |
| Abitazione          | 42,83          | 47,91       | 47,91          |
| Spese varie         | 73,31          | 72,81       | 72,81          |
| BILANCIO COMPLETO   | 67,32          | 68,51       | 68,78          |

Anche l'indice generale del costo della vita riferito all'intera Nazione ha registrato nel di settembre u.s. un aumento dello 0,3% rispetto al mese precedente e del 3,2% rispetto al settembre 1960; esso è risultato pari a 70,70 contro 70,49 nel mese precedente e 68,51 nel settembre 1960.

## Prorogato al 28 Febbraio prossimo il termine per l'esercizio della facoltà di scelta da parte degli utenti di energia elettrica del tipo di tariffa e della potenza

Con provvedimento del Comitato Interministeriale dei Prezzi n. 962 del 15-12-1961, è stato prorogato al 28 febbraio 1962 il termine fissato al 31 dicembre 1961 dal precedente provvedimento n. 941 per l'esercizio della facoltà di scelta, da parte degli utenti di energia elettrica, del tipo di tariffa e del valore della potenza da essi ritenuti più convenienti.

All'Ufficio apposito in funzione presso la Camera di Commercio, potranno rivolgersi gli utenti per chiarimenti, informazioni od indirizzo.

## Confederazione Generale dell'Industria Italiana

Corsi di addestramento pratico per giovani laureati

### AVVISO

La Confederazione Generale dell'Industria italiana ha indetto il VII° CORSO DI ADDESTRAMENTO PRATICO PER LA TRATTAZIONE IN SEDE SINDACALE DEI PROBLEMI DI NATURA ECONOMICA, AMMINISTRATIVA E DEL LAVORO.

Sono ammessi al Corso i laureati in giurisprudenza, scienze politiche, scienze economiche, scienze statistiche e demografiche (o lauree equipollenti).

L'apposita Commissione Confederale procederà all'esame delle domande che perverranno entro il 31 dicembre 1961.

Il Corso, della durata di un anno, con inizio in data da stabilirsi, si svolgerà a Roma presso la Sede della Confederazione; gli ammessi fruiranno di una Borsa di Studio, pagabile in rate mensili anticipate, dell'ammontare complessivo di L. 900.000 per coloro che all'atto della domanda abbiano la loro residenza o quella della loro famiglia a Roma, e di L. 1.200.000 per i residenti fuori Roma.

Per le norme di ammissione, per maggiori dettagli circa lo svolgimento del Corso e per le condizioni di eventuale assunzione al termine del Corso stesso rivolgersi a:

**CONFEDERAZIONE GENERALE  
DELL'INDUSTRIA ITALIANA  
Piazza Venezia 11 - Roma**



# CONCORSO A PREMI

## FRA DIRETTORI TECNICI DI STABILIMENTI VINICOLI SARDI

### A CURA DEL CENTRO REGIONALE AGRARIO SPERIMENTALE

Art. 1) — Allo scopo di favorire ed incoraggiare i Direttori Tecnici degli Stabilimenti vinicoli che svolgono utilmente attività dirette al miglioramento della produzione vinicola sarda in conformità alle esigenze di un più attivo e proficuo mercato, il C. R. A. S. bandisce un Concorso a premi con le modalità che vengono precisate negli articoli che seguono.

Art. 2) — Al Concorso possono partecipare i Direttori di cui all'art. 1) che da almeno 2 anni dirigono uno Stabilimento enologico in Sardegna e che dimostrino di aver ottenuto, attraverso l'applicazione di razionali pratiche enologiche o con trattamenti particolari permessi dalle vigenti leggi, un profondo e ben apprezzabile miglioramento della produzione vinicola dello stabilimento in cui ciascuno opera con l'impiego di uve prodotte in Sardegna.

La produzione minima di ciascun tipo di vino col quale il Concorrente intende partecipare al Concorso, non potrà essere inferiore a 10 ett. che il C.R.A.S. si riserva controllare entro otto mesi dalla data del presente bando di Concorso.

Art. 3) — Le domande di partecipazione al Concorso, redatte in carta semplice, dovranno essere presentate al C.R.A.S. — Traversa Goldoni — Cagliari entro e non oltre il 31-3-1962 unitamente alla Scheda di partecipazione debitamente compilata.

I Concorrenti che intendono partecipare al Concorso con più tipi di vino ne dovranno far menzione nella domanda allegando ad essa tante schede di partecipazione quanti sono i vini che intendono presentare. Per ogni vino presentato dovrà essere indicato a quale gruppo e categoria intende iscriverlo. La domanda deve contenere oltre le indicazioni del Cognome Nome ed indirizzo del Concorrente, quello della Ditta proprietaria della Cantina in cui opera ed infine una dichiarazione della stessa Ditta proprietaria che il Concorrente dirige personalmente e con carattere continuativo la Cantina stessa e che il vino partecipante al Concorso è stato vinificato dal Concorrente stesso.

Art. 4) — Ai fini del Concorso i vini si intendono classificati nei seguenti gruppi e categorie:

**GRUPPO A — Vini da pasto:**

- Categ. 1) - Vini bianchi comuni da pasto
- » 2) - Vini bianchi fini o superiori da pasto
- » 3) - Vini rosati o rossi comuni da pasto
- » 4) - Vini rosati o rossi fini o superiori da pasto

**GRUPPO B — Vini speciali:**

- Categ. 5) - Vernaccia
- » 6) - Malvasia
- » 7) - Altri vini alcoolici asciutti

**GRUPPO C — Vini liquorosi:**

- Categ. 8) - Vini alcoolici dolci

**GRUPPO D — Vini da taglio:**

- Categ. 9) - Vini da taglio o di base per lavorazioni speciali (es. Vermouth).

Il C.R.A.S. a mezzo di una Commissione, disporrà il prelievo presso gli Stabilimenti concorrenti di numero 5 campioni in recipienti da 1.000 cc. per ciascun tipo di vino.

Detti campioni saranno suggellati dalla citata Commissione la quale redigerà e firmerà apposito verbale controfirmato dal Concorrente. Di questi cinque Campioni, quattro saranno consegnati al C.R.A.S. che ne curerà la registrazione riportando su un foglio chiuso in busta sigillata il numero del campione, il Nome e l'indirizzo del Concorrente, mentre il quinto Campione verrà lasciato io consegna allo stesso Concorrente per eventuali contestazioni; il C.R.A.S. provvederà a proprie spese all'analisi dei Campioni.

Art. 5) — Ogni tipo di vino che si intende far partecipare alla gara dovrà essere accompagnato da una particolareggiata relazione tecnico-economica redatta dal Concorrente nella quale verranno indicati gli accorgimenti usati per creare o migliorare il tipo di vino.

Art. 6) — Sulla base della classifica ottenuta, ai Concorrenti meritevoli potranno essere assegnati i seguenti premi: ed a tal fine i vini fini e quelli superiori vanno classificati in due categorie distinte.

UNA MEDAGLIA D'ORO E DIPLOMA DI 1° GRADO  
DUE MEDAGLIE D'ARGENTO E DIPLOMA DI 2° GRADO  
TRE MEDAGLIE DI BRONZO E DIPLOMA DI 3° GRADO

Art. 7 — Il giudizio della Commissione sarà espresso in una relazione motivata resa di pubblica ragione in occasione della premiazione.

Tale giudizio è inappellabile.



## Autorizzazione di polizia per installare televisori nei circoli ricreativi

Il Ministero dell'Interno ha segnalato che per l'installazione dei televisori nelle sedi dei circoli affiliati ad enti nazionali con finalità assistenziali, i competenti Organi di polizia impongono l'obbligo della licenza anche quando i locali dove sono posti i suddetti televisori siano adiacenti a quelli dove funziona lo spaccio sociale e con questi ultimi comunicanti.

In proposito, il Ministero rammenta che la licenza di polizia non è necessaria allorché gli apparecchi televisivi siano installati nelle sedi dei circoli sprovvisti di autorizzazione alla vendita di bevande alcoliche, ovvero quando gli stessi apparecchi vengano sistemati in locali diversi e separati da quelli ove trovasi ubicato lo spaccio sociale.

Al riguardo il Ministero ha ritenuto opportuno precisare che «per locali diversi e separati da quelli ove trovasi ubicato lo spaccio» si debbano intendere non solo i locali situati in fabbricato diverso o comunque con ingresso autonomo, ma pure quelli adiacenti allo spaccio sociale anche se comunicanti con quest'ultimo purché opportunamente separati od isolati di fatto attraverso una normale porta.

## Apparecchi cinebox - canzoni filmate

Viene annunciata l'immissione nel mercato di speciali apparecchi automatici, denominati «Cinebox», i quali, mediante l'introduzione di una moneta di valore predeterminato, consentono la visione di un breve film contenente una canzone musicale sceneggiata.

Per tali apparecchi — come per gli attuali «juke-box» — verrebbe avanzata richiesta di installazione ed uso nei pubblici esercizi.

In proposito il Ministero dell'Interno ha ritenuto opportuno chiarire che, previe intese intercorse con il Ministero del Turismo, ai fini del rilascio del nulla osta per la proiezione al pubblico dei cennati film, verrà adottata una speciale procedura che prevede:

— la sottoposizione dei film stessi alla normale revisione con la maggiore possibile sollecitudine;

— l'incorporazione nella testata del film, tra il titolo di testa e l'inizio della canzone, degli estremi del relativo nulla osta;

— l'invio alle autorità provinciali di P. S. da parte del cennato Ministero del Turismo, degli elenchi di quel film per i quali viene concesso il nulla

osta anzidetto, onde porre le autorità medesime in grado di effettuare gli opportuni controlli;

— la conseguente abolizione del duplicato del ripetuto nulla osta di proiezione.

L'impianto dei «Cinebox» nei singoli esercizi pubblici dovrà essere autorizzata dalla competente autorità di P. S.

Premesso che le relative autorizzazioni saranno concesse non appena il Ministero del Turismo e dello Spettacolo avrà inviato i primi elenchi di film ammessi alla proiezione in pubblico, viene precisato che la eventuale installazione dei suddetti apparecchi nei pubblici esercizi, sarà subordinata al permesso della autorità di P. S., la quale terrà conto fra l'altro delle caratteristiche e dell'ampiezza del locale.

## Produzione e consumo di carni

Il «Notiziario Agricolo» del Centro studi della Federazione Italiana Consorzi Agrari, riferisce che nei comuni con 50.000 e più abitanti, durante i primi cinque mesi del 1961, la macellazione ha fornito 1 milione 219.443 q.li di carne (peso morto), derivante per il 67,6% dai bovini, per il 19,3% dai suini, per il 10,6% dagli equini e per il 2,5% dagli ovini e caprini.

Dal confronto con il corrispondente periodo del 1960, la produzione complessiva ha presentato un aumento del 15,6%; con riferimento alle singole specie di bestiame si osserva un aumento del 21,8% per i bovini, del 15,4% per gli equini e dell'1,5% per gli ovini e caprini ed una diminuzione dello 0,3% per i suini.

La macellazione del bestiame nei Comuni con 5.000 e più abitanti ha fornito durante il primo trimestre del 1961, 2.429.807 q.li di carne (peso morto); proveniente per il 49,1% dai bovini, per il 43,4% dai suini, per il 4,6% dagli equini e per il 2,9% dagli ovini e caprini.

Rispetto al corrispondente periodo del 1960, la produzione complessiva ha presentato un aumento dell'11,4%; con riferimento alle singole specie di bestiame si osserva un aumento del 23,0% per gli ovini e caprini, del 22,3% per i bovini e del 19,2% per gli equini, mentre nessuna variazione si è riscontrata per la carne suina.

## Circolazione monetaria

Dalla situazione della Banca d'Italia al 31 luglio 1961 si rileva che la circolazione dei biglietti ha registrato, durante il detto mese di luglio, un aumento di 94 miliardi 551 milioni, essendo salita da



L. 2.312 miliardi 766 milioni a L. 2.407 miliardi 317 milioni.

Nello stesso periodo, secondo quanto risulta dalla «Situazione del Tesoro», la circolazione metallica di Stato è aumentata di 848 milioni, essendo salita da 89 miliardi 548 milioni a 90 miliardi 396 milioni.

Complessivamente la circolazione monetaria, comprensiva cioè dei biglietti di banca e della moneta metallica di Stato ha registrato un aumento di 95 miliardi 399 milioni.

## Situazione del Tesoro

Il Conto riassuntivo del Tesoro, pubblicato nella Gazzetta Ufficiale del 31 agosto, presenta per quanto riguarda la «gestione del bilancio» relativa al primo mese dell'esercizio finanziario 1961-62, un saldo passivo di 99 miliardi 396 milioni di lire.

Infatti, contro 200 miliardi 128 milioni di entrate effettive e per movimento di capitale, si è avuto un totale di pagamenti di 299 miliardi 524 milioni.

La «gestione di tesoreria» ha invece dato un saldo attivo di 99 miliardi 588 milioni.

La situazione del Tesoro presenta un saldo passivo di L. 3.418 miliardi 237 milioni, contro L. 3.318 miliardi 842 milioni del mese di giugno.

## Il debito pubblico al 30 giugno

Il debito pubblico interno italiano, costituito da consolidati, redimibili e debito fluttuante è sceso nel mese di giugno a 5.880 miliardi 396 milioni, con una diminuzione rispetto al 31 maggio scorso di 90 miliardi 728 milioni.

Secondo una informazione dell'Agenzia Economica e Finanziaria, in confronto al 30 giugno 1960, cioè in un anno, il debito pubblico è aumentato di 66 miliardi 472 milioni di lire.

Il debito fluttuante al 30 giugno 1961, era di 3.548 miliardi 347 milioni contro 3.620 miliardi 496 milioni del mese precedente.

## Risparmio postale

Al 31 agosto 1961 il risparmio postale in Italia aveva raggiunto l'importo complessivo di lire 2.157 miliardi 614 milioni, segnando un aumento nel detto mese di 15 miliardi 933 milioni.

Considerando le varie voci, esso risulta così costituito (in milioni di lire):

|                          |            |
|--------------------------|------------|
| buoni postali fruttiferi | L. 1.785,9 |
| libretti postali         | L. 322,2   |
| altri risparmi           | L. 49,5    |

Totale L. 2.157,6

Rileva l'Agenzia Economica Finanziaria che in confronto al 31 agosto 1960, cioè nel periodo di un anno, il risparmio postale italiano ha registrato un aumento di L. 217 miliardi 635 milioni.

## Depositi bancari

Alla fine del mese di giugno i depositi presso le aziende di credito italiano avevano raggiunto la cifra di L. 10.616,3 miliardi contro 10.533,1 miliardi del mese precedente, con un aumento di 83,2 miliardi.

I depositi risultano così suddivisi (in miliardi di lire):

|                                  |         |
|----------------------------------|---------|
| — depositi fiduciari a risparmio | 5.717,0 |
| — depositi fiduciari in c/c      | 395,6   |
| — c/c con clienti                | 4.503,7 |

Totale 10.616,3

## Esperimento di assistenza tecnico-agricola in montagna

Con un riuscito esperimento del Ministero dell'Agricoltura è stato bloccato l'esodo dalla zona di S. Mauro di Saline, Tregnago e Badia Calavena sui monti Lessini. Da tre mesi, 150 famiglie sono assistite dal «Centro di assistenza tecnico-agricola», promosso dall'Ispettorato provinciale dell'agricoltura di Verona, che ne cura i programmi e le direttive, finanziato in parte dallo Stato e in parte dal Consorzio bacini imbriferi montani dell'Adige, dalla Amministrazione provinciale, dalla Camera di Commercio, dal Consorzio Agrario Provinciale e da alcuni Istituti di credito.

La zona di esperimento si estende su circa 1.500 ettari e condensa tutte le caratteristiche per lo studio del «problema della montagna»: altitudine dai 400 agli 800 metri; superficie seminativa pari ad appena un sesto di quella complessiva; estensione di ogni azienda inferiore ai 6 ettari; redditi scarsissimi; ambiente rurale privo di comodità; esodo verso la pianura finora in continua ascesa. Preparatisi ad un corso di specializzazione, appositamente predisposto dal Ministero, due tecnici hanno iniziato la loro opera con un censimento generale per la migliore conoscenza della situazione e delle necessità. Quindi, con una penetrazione capillare e attraverso otto corsi di istruzione, hanno iniziato a fornire la consulenza alla popolazione per il miglioramento dei metodi colturali, del patrimonio zootecnico, dell'economia e dell'igiene domestica e, soprattutto, della organizzazione di vendita collettiva per un più favorevole collocamento dei prodotti.

La vendita collettiva dei prodotti al mercato ortofrutticolo di Verona, nonostante lo sfavorevole andamento dell'annata caratterizzata da una eccezionale siccità, ha portato i redditi agricoli su indici mai prima d'ora raggiunti.

*E l'esodo dalle nostre montagne? Non si potrebbe intervenire con eguali esperimenti?*

N. d. R.



# REGISTRO DELLE DITTE

SETTEMBRE 1961

## A) ISCRIZIONI

- 21851 - *Porcu Giacomo* - *Nuoro* - riv. alimentari, commestibili, dolciumi e altro 1.9.1961
- 21852 - *Soc. Coop. Edile "L' Ogliastrina,"* - *Jerzu* - industria costruzioni edili e stradali 1.9.1961
- 21853 - *Calvia Antonio* - *Oniferi* - amb. frutta, verdura, legumi, uova 1.9.1961
- 21854 - *Carzedda Battista* - *Bitti* - laboratorio calzolaio 1.9.1961
- 21855 - *Pintore Maria Pasqua* - *Borore* - riv. coloniali, alimentari, pane, frutta, verdura e altro 1.9.1961
- 21856 - *Cossu Francesco* - *Bosa* - amb. frutta, verdura, pesci, olio 1.9.1961
- 21857 - *Peddio Francesco* - *Desulo* - laboratorio sartoria 1.9.1961
- 21858 - *Olianas Pasqualina* - *Escolca* - riv. frutta, verdura, pane, gas liquidi 1.9.1961
- 21859 - *Palmas Giovanni* - *Flussio* - riv. art. in pelle, rafia, giunco e asfodelo 1.9.1961
- 21860 - *Palmas Giovanni* - *Fonni* - riv. alimentari, coloniali e altro 1.9.1961
- 21861 - *Boi Giovanni* - *Gairo* - riv. mobili ed elettrodomestici 1.9.1961
- 21862 - *Lorrai Giulio* - *Gairo* - riv. indumenti nuovi e usati, calzature 1.9.1961
- 21863 - *Mele Mariangela* - *Gavoi* - riv. frutta e verdura 1.9.1961
- 21864 - *Soc. di fatto Micheli Silvano & Brunello* - *Lanusei* - lavorazione abbozzi per pipe 1.9.1961
- 21865 - *Matolo Vincenzo* - *Macomer* - ingrosso e minuto di calzature 1.9.1961
- 21866 - *Mureddu Pietro* - *Macomer* - amb. frutta e verdura 1.9.1961
- 21867 - *Senes Giov. Angelo* - *Macomer* - riv. frutta, verdura, cereali 1.9.1961
- 21868 - *Zaccaretti Tomaso* - *Macomer* - amb. ferramenta, art. casalinghi 1.9.1961
- 21869 - *Dedola Giovannina in Moro* - *Montresta* - riv. latte e derivati 1.9.1961
- 21870 - *Secci Eliana* - *Nurallao* - riv. calzature, tessuti, abbigliam. 1.9.1961
- 21871 - *Mura Giuseppe* - *Nurri* - riv. ricambi auto, officina elettrauto 1.9.1961
- 21872 - *Soc. di fatto Zoroddu Giovanna Maria, Giovanna & Pusceddu Lussoria* - *Orotelli* - riv. alimentari, coloniali e altro 1.9.1961
- 21873 - *Cossu Efisia Grazia* - *Siniscola* - riv. alimentari, commestibili, ecc. 1.9.1961
- 21874 - *Colomo Giuseppe* - *Seui* - officina meccanica artigiana 1.9.1961
- 21875 - *Nanu Giorgio* - *Torpè* - riv. fiaschetteria 1.9.1961
- 21876 - *Scorcu Peppino* - *Tortolì* - riv. calzature 1.9.1961
- 21877 - *Soc. di fatto Sanna Vincenzo & Arras Francesco* - *Orune* - autotrasporti per c. terzi 1.9.1961
- 21878 - *Braccu Pietro* - *Budoni* - amb. frutta e verdura 5.9.1961
- 21879 - *Todde Giovanni* - *Desulo* - autotrasporti per c. terzi 5.9.1961
- 21880 - *Nieddu Angela* - *Arzana* - amb. frutta, verdura, cereali e fiori 6.9.1961
- 21881 - *Manca Mario* - *Bosa* - amb. prodotti ortotruticoli, uova, pesci, terraglie 6.9.1961
- 21882 - *Dessena Giovanni* - *Nuoro* - riv. cuoiane, art. per calzature e laboratorio per calzolaio 6.9.1961
- 21883 - *Virde Pala Angela in Solinas* - *Orotelli* - riv. alimentari, salumi, ortaggi, frutta, uova, fiaschetteria, olio 6.9.1961
- 21884 - *Mattu Raffaele* - *Ovodda* - autotrasporti per c. terzi 6.9.1961
- 21885 - *Fronteddu Andreana* - *Dorgali* - riv. frutta, verdura, scatolame, latticini, formaggi, salumi, 8.9.1961
- 21886 - *Melis Giovanni* - *Gairo* - riv. alimentari, scatolame, formaggi, mercerie, terraglie e altro 8.9.1961
- 21887 - *Asproni Lucia* - *Lula* - riv. alimentari, drogheria, cartoleria, tessuti e altro 8.9.1961
- 21888 - *Vacca Anna Maria* - *Ovodda* - riv. calzature e affini 8.9.1961
- 21889 - *Depau Mario* - *Jerzu* - lavori stradali e sistemazione corsi d'acqua 9.9.1961
- 21890 - *Cannas Mario* - *Silanus* - amb. frutta, verdura, cereali 9.9.1961
- 21891 - *Batu Attilio* - *Nuoro* - autotrasporti per c. terzi 11.9.1961
- 21892 - *Arru Maria Teresa* - *Nuoro* - riv. frutta e verdura 11.9.1961
- 21893 - *Giacinto Giacomo* - *Dorgali* - amb. frutta, verdura, uova, ecc. 13.9.1961
- 21894 - *Canu Salvatore* - *Baunei* - lavori stradali e costruzioni edili 14.9.1961
- 21895 - *Mattu Mario* - *Fonni* - riv. alimentari in genere 14.9.1961
- 21896 - *Sanna Franc. Antonio* - *Bitti* - autotrasporti per c. terzi 14.9.1961
- 21897 - *Fronteddu Francesco* - *Dorgali* - riv. alimentari, frutta e verdura 15.9.1961
- 21898 - *Noli Daniele* - *Orani* - costruzioni edili 15.9.1961
- 21899 - *Murru Salvatore* - *Irgoli* - noleggio di rimessa 15.9.1961
- 21900 - *Cesarini Mario* - *Ortuveri* - riv. calzature e mercerie 16.9.1961
- 21901 - *Moi Giov. Battista* - *Belvì* - rappresentanze con deposito di colori, vernici e smalti 16.9.1961
- 21902 - *Murru Gino* - *Ilbono* - amb. frutta, verdura e altro 16.9.1961
- 21903 - *Mele Giovanni* - *Siniscola* - riv. cicli, motocicli e accessori, art. elettrici 16.9.1961
- 21904 - *Ligas Antonio* - *Nurri* - amb. frutta, verdura, formaggi 18.9.1961
- 21905 - *Soc. p. Az. "I.B.I."* - *Industria Birreria Internazionale* - *Macomer* - industria e commercio della birra 20.9.1961
- 21906 - *Murru Sebastiano* - *Onifai* - autotrasporti per c. terzi 20.9.1961
- 21907 - *Puligheddu Giovanni* - *Oliena* - ingrosso e minuto di mat. da costruzione, igienico-sanitario e da riscaldamento e altro 21.9.1961
- 21908 - *Soddu Caterina* - *Oniferi* - bar 21.9.1961
- 21909 - *Scanu Piero* - *Cuglieri* - bar-ristorante 21.9.1961
- 21910 - *Frau Giovanni* - *Desulo* - latteria 23.9.1961
- 21911 - *Soc. di fatto Mureddu Giuseppe & Mele Giov. Antonio* - *Fonni* - 23.9.1961



- 21912 - *Soc. di fatto Piras Pierino & Todde Salvatore* - *Seul* - autotrasporti per c. terzi 23.9.1961
- 21913 - *Melis Mario* - *Jerzu* - autotrasporti per c. terzi 23.9.1961
- 21914 - *Addari Felice* - *Gergei* - autotrasporti per c. terzi 23.9.1961
- 21915 - *Loddo Giovanni* - *Desulo* - autotrasporti per c. terzi 23.9.1961
- 21916 - *Puddu Antonio* - *Tertenia* - autotrasporti per c. terzi 23.9.1961
- 21917 - *Murru Quinto* - *Aritzo* - autotrasporti per c. terzi 25.9.1961
- 21918 - *Piras Giovanna* - *Bolotana* - riv. tessuti, abbigliamento, maglie 25.9.1961
- 21919 - *Soc. di fatto Ruiu Giuseppe & Bandinu Diego* - *Bitti* - ind. boschiva 25.9.1961
- 21920 - *Soc. di fatto F.lli Lepori & F.lli Urrai* - *Villagrande* - autotrasporti per c. terzi 25.9.1961
- 21921 - *Soc. di fatto Murino Emilio & Marongiu Pietro* - *Gairo* - autotrasporti per c. terzi 25.9.1961
- 21922 - *Farini Eliseo* - *Scano Montiferro* - autotrasporti per c. terzi 25.9.1961
- 21923 - *Soc. di fatto Zoncheddu Ant. Franc., Pinna Paolino, Cadeddu Salvatore & Cappai Sebastiano* - *Borore* - ingrosso di legna da ardere e autotrasporti per c. terzi 26.9.1961
- 21924 - *Fronteddu Sebastiano* - *Oliena* - frantoio oleario 27.9.1961
- 21925 - *Tintoria Lavaggio a Secco "Florida", di Carta Giuseppe* - *Orgosolo* - tintoria lavaggio a secco 27.9.1961
- 21926 - *Demuro Efsio* - *Villanovatulo* - autotrasporti per c. terzi 29.9.1961
- 21927 - *Setti Armando* - *Tortolì* - costruzioni edili 29.9.1961
- 21928 - *Soc. di fatto Porcu Luigi & Zedda Antonio* - *Nurallao* - autotrasporti per c. terzi 29.9.1961
- 21929 - *Soc. di fatto Falchi Giuseppe & Lai Domenico* - *Noragugume* - autotrasporti per c. terzi 29.9.1961
- 21930 - *Fadda Giuseppe* - *Oliena* - segheria e riv. legna da ardere 29.9.1961
- 21931 - *Soc. di fatto Deiana Francesco & Salvatore* - *Genoni* - 29.9.1961

## B) MODIFICAZIONI

- 13653 - *Sanna Antonio* - *Oliena* - cessa il commercio amb., le ricerche minerarie, cava di pietre - conserva soltanto gli autotrasporti per c. terzi 4.9.1961
- 20107 - *Piroddi Gavina* - *Nuoro* - agg.: riv. generi alimentari 6.9.1961
- 11165 - *Salvietti Francesco* - *Bolotana* - cessa l'auto-noleggio di rimessa - esercita il servizio di linea Bolotana-Stazione FF.CC.-Bivio Bardosu e vice-versa 6.9.1961
- 11596 - *Demuro Pasquale* - *Borore* - trasferisce l'esercizio da Bortigali a Borore 9.9.1961
- 18028 - *Arru Salvatore* - *Austis* - agg.: autotrasporti per c. terzi 12.9.1961
- 20484 - *Senette Salvatore* - *Dorgali* - agg.: industria boschiva 12.9.1961
- 20288 - *Pintori Angelo* - *Nuoro* - agg. autotrasporti per c. terzi 12.9.1961
- 10868 - *Dedoni Antonio* - *Gergei* - agg.: autotrasporti per c. terzi 12.9.1961
- 19802 - *Chiliotti Antonio* - *Nuoro* - agg.: autotrasporti per c. terzi 12.9.1961
- 20915 - *Delussu Ignazia* - *Nuoro* - apertura di riv. di

alimentari, pane, frutta, verdura, drogheria, ecc. in Nuoro - via Chironi, 41 15.9.1961

- 20398 - *Soc. di fatto F.lli Pireddu* - *Moto riparazioni* - *Macomer* - agg.: riv. gas liquidi e accessori 16.9.1961
- 17577 - *Achille Merlini di Bruno Laria* - *Nuoro* - cessa la rappresentanza della Soc. Moretti - conserva le altre attività 19.9.1961
- 8564 - *Mastinu Giov. Maria* - *Tresnuraghes* - agg.: motoaratura e trebbiatura cereali 20.9.1961
- 18832 - *Sias Costantino* - *Suni* - agg.: autotrasporti per c. terzi 20.9.1961
- 11251 - *Porcu Antonio* - *Galtellì* - cessa la rappresentanza della «ALAS» e la riv. di gas liquidi - conserva soltanto il bar-caffè 25.9.1961
- 11691 - *Ogana Giov. Andrea* - *Bannei* - agg.: riv. frutta, verdura, uova 25.9.1961

## C) CANCELLAZIONI

- 19709 - *Baiu Attilio* - *Teti* - amb. frutta, verdura, cereali, uova 11.9.1961
- 17672 - *Manni Lucia* - *Dorgali* - riv. alimentari, coloniali, abbigl. 11.9.1961
- 17321 - *Mereu Raffaella* - *Ilbono* - riv. vini in fiaschi, carni insaccate e liquori in bottiglie 11.9.1961
- 19899 - *Farris Mafaldo* - *Lodè* - riv. alimentari 11.9.1961
- 18218 - *Porcu Maria Rosa* - *Tonara* - riv. art. di arredamento 11.9.1961
- 14676 - *Pischedda Saverio* - *Tortolì* - calzolaio 11.9.1961
- 18429 - *Mastinu Salvatore* - *Tresnuraghes* - motoaratura e trebbiatura cereali 11.9.1961
- 18074 - *Carta Cau Giuseppina* - *Borore* - riv. tessuti, confezioni, mercerie 14.9.1961
- 12549 - *Marrella Domenico* - *Oliena* - amb. frutta e verdura 14.9.1961
- 19167 - *Mura Antonio* - *Nuoro* - riv. alimentari, pane, frutta 15.9.1961
- 1036 - *Concas Ant. Giuseppe* - *Gavoi* - riv. vini, liquori, coloniali 16.9.1961
- 15845 - *Sanna Maria* - *Orune* - riv. latte e derivati, frutta e verdura 16.9.1961
- 17415 - *Cesarini Ada* - *Ortuveri* - riv. calzature e mercerie 16.9.1961
- 13934 - *Silvas Giuseppe* - *Circolo ACLI* - *Orani* - riv. vini e liquori 18.9.1961
- 17888 - *Soc. di fatto Melii Francesco, Mereu Edmondo & Sedda Pietrino* - *Genoni* - trebbiatura meccanica per c. terzi 20.9.1961
- 21776 - *Soc. di fatto F.lli Ermini* - *Orotelli* - cave di granito, gaiaia e pietrisco 20.9.1961
- 20032 - *Soc. di fatto Sardu Ennio & Cheri Carmine* - *Sarule* - riv. materiali da costruzione 20.9.1961
- 1982 - *Zizi Giovanna* - *Orune* - riv. vini, vermouth e marsala 20.9.1961
- 10621 - *Sedda Zurru Giovanni* - *Gavoi* - ambulante di prodotti ortofrutticoli e autotrasporti per c. terzi 21.9.1961
- 19506 - *Cottu Anna* - *Ollolai* - riv. materiale edile 21.9.1961
- 17501 - *Bussu Giuseppe* - *Ollolai* - riv. gas liquidi e relativa apparecchiatura 21.9.1961
- 11019 - *Serchisu Francesco Giuseppe* - *Scano Montiferro* - ambulante di lana, formaggi, olio, bestiame, cereali, pelli 26.9.1961
- 8992 - *Usai Battistina* - *Baunei* - commercio all'ingrosso di prodotti ortofrutticoli e uova 26.9.1961
- 20140 - *Beccone Francesco* - *Mamoiaa* - amb. ortofrutticoli, uova, pollame, chincaglie e altro 27.9.1961
- 20053 - *Bussu Salvatore* - *Ollolai* - amb. articoli di asfodelo, patate e fagioli, castagne 28.9.1961



- 13204 - *Raich Leonardo* - *Irgoli* - riv. alimentari, mer-  
cerie, vini, liquori e altro 30.9.1961  
19214 - *Soc. di fatto Fadda Giuseppe & Cattide Paolo*  
- *Oliena* - riv. legna da ardere 30.9.1961

### Riassunto Movimento Ditte mese di Settembre 1961

| ISCRIZIONI        |       | CANCELLAZIONI     |       |
|-------------------|-------|-------------------|-------|
| Ditte individuali | n. 67 | Ditte individuali | n. 23 |
| Soc. di fatto     | > 12  | Soc. di fatto     | > 4   |
| Soc. Coop.        | > 1   |                   | n. 27 |
| Soc. p. Az.       | > 1   |                   |       |
|                   | n. 81 |                   |       |
| MODIFICAZIONI     |       |                   |       |
| Ditte individuali | n. 15 |                   |       |
| Soc. di fatto     | > 1   |                   |       |
|                   | n. 16 |                   |       |

## OTTOBRE 1961

### A) ISCRIZIONI

- 21932 - *Loi Luigino* - *Nuoro* - commercio all'ingrosso  
di prodotti ortofrutticoli 2.10.1961  
21933 - *Pilia Emanuela* - *Baunei* - autonoleggio di ri-  
messa 1.10.1961  
21934 - *Pilia Francesco* - *Sadali* - autonoleggio di ri-  
messa 1.10.1961  
21935 - *Argiolas Giuseppe Antonio* - *Dualchi* - amb.  
frutta, verdura e pesci 5.10.1961  
21936 - *Marchi Salvatore* - *Gavoi* - autotrasporti per c.  
terzi 2.10.1961  
21937 - *Nappo Salvatore* - *Macomer* - amb. tessuti, ma-  
nufatti, maglierie 7.10.1961  
21938 - *Poddighe Giuseppino* - *Dualchi* - autotrasporti  
per c. terzi 7.10.1961  
21939 - *Albergo ESIT "Monte Ortobene"* - *Nuoro* - in-  
dustria alberghiera-ristorante bar 9.10.1961  
21940 - *Goddi Martina* - *Nuoro* - riv. alimentari, com-  
mestibili, pane 9.10.1961  
21941 - *Corda Mario* - *Nuoro* - riv. calzature, cuoiams,  
art. per calzolaio e laborat. di calzoleria 9.10.1961  
21942 - *Piras Antonio* - *Tiana* - autotrasporti per conto  
terzi 9.10.1961  
21943 - *Puddu Sebastiano* - *Oliena* - riv. grano e cereali  
in genere 10.10.1961  
21944 - *Marcello Giuseppe* - *Tiana* - autotrasporti per  
c. terzi 10.10.1961  
21945 - *Lai Antonio* - *Perdasdefogu* - amb. frutta, ver-  
dura, legumi, ecc. 11.10.1961  
21946 - *Bassu Francesco* - *Orgosolo* - autotrasporti per  
c. terzi 11.10.1961  
21947 - *Seddone Pietrina* - *Nuoro* - riv. articoli di ab-  
bigliamento 12.10.1961  
21948 - *Doi Pietro* - *Desulo* - autonoleggio di rimessa  
12.10.1961  
21949 - *Pili Tito* - *Tertenia* - riv. tessuti, calzature, frutta,  
verdura, liquori in bottiglia 12.10.1961  
21950 - *Lai Salvatore* - *Atzara* - riv. materiali da co-  
struzione 13.10.1961  
21951 - *Manca Sebastiana* - *Atzara* - riv. frutta, verdura,  
scatolame, pesci freschi e altro 13.10.1961  
21952 - *Pireddu Bachisangela* - *Bolotana* - riv. colo-  
niali, alimentari, dolciumi, mercerie, filati e altro  
13.10.1961  
21953 - *Campus Francesca* - *Bosa* - riv. confezioni, mer-  
cerie, maglie, abbigliamento 13.10.1961  
21954 - *Bardanzellu Domenica* - *Lotzorai* - riv. coloniali,  
commestibili, tessuti, corami e affini 13.10.1961  
21955 - *Pichiri Elisa* - *Nurri* - riv. alimentari, commes-  
tibili, drogherie, coloniali e altro 13.10.1961  
21956 - *Pischedda Anna Maria* - *Oliena* - riv. alimentari,  
pane, frutta, verdura 13.10.1961  
21957 - *Pala Martino* - *Torpè* - riv. alimentari, colo-  
niali, filati, calzature, scatolami e altro 13.10.1961  
21958 - *Soc. di fatto Longu, Biccù, Sagoni & Nuvoli* -  
*Lei* - autotrasporti per c. terzi 13.10.1961  
21959 - *Serrau Elia* - *Serri* - autotrasporti per c. terzi  
13.10.1961  
21960 - *Istituto di Bellezza "Metodo Arlem"* - *Nuoro* -  
laboratorio di estetista e parrocchiera per signora  
- riv. profumerie 13.10.1961  
21961 - *Cucca Cosimo* - *Orosei* - autotrasporti per c.  
terzi 17.10.1961  
21962 - *Parodo Pietro* - *Nuoro* - riv. alimentari, colo-  
niali, droghe, commestibili, pane, frutta, verdura  
17.10.1961  
21963 - *Soru Pasquale* - *Oniferi* - autotrasporti per c.  
terzi 18.10.1961  
21964 - *Locci Diego* - *Gergei* - riv. elettrodomestici, ra-  
dio e tv 18.10.1961  
21965 - *Pilosu Pietro* - *Torpè* - autotrasporti per c. ter-  
zi 18.10.1961  
21966 - *Marci Augusto* - *Sorgono* - autotrasporti per c.  
terzi 19.10.1961  
21967 - *Fossati Giovanni* - *Siniscola* - autotrasporti per  
c. terzi 19.10.1961  
21968 - *Mura Salvatorico* - *Sindia* - autonoleggio di ri-  
messa 19.10.1961  
21969 - *Ortu Maria Rosaria* - *Nuoro* - riv. alimentari,  
commestibili, coloniali, drogherie, frutta, verdura,  
pane e altro 20.10.1961  
21970 - *Palmas Isidoro* - *Fonni* - autonoleggio di ri-  
messa 20.10.1961  
21971 - *Soc. di fatto Vargiu Ignazio & Sirigu Dante* -  
*Orroli* - autotrasporti per c. terzi 20.10.1961  
21972 - *Salis Efisio* - *Ulassai* - autotrasporti per c. terzi  
20.10.1961  
21973 - *Soc. di fatto Leoni Melchiorre & Moreddu Ber-  
nardini* - *Lula* - Industria boschiva 20.10.1961  
21974 - *Ganu Mariantonio* - *Nuoro* - riv. confezioni,  
tessuti, maglierie e mercerie 21.10.1961  
21975 - *Cicalò Mario Salvatore* - *Nuoro* - rappresen-  
tante di commercio 21.10.1961  
21976 - *Ghisu Antonio Pasquale* - *Lodè* - autotrasporti  
per c. terzi 23.10.1966  
21977 - *Doa Pietro* - *Arzana* - amb. frutta, verdura,  
pesci 23.10.1961  
21978 - *Di Matteo Berlina* - *Bosa* - riv. stoffe, maglierie,  
mercerie e confezioni 23.10.1961  
21979 - *Gui Antonio* - *Desulo* - ind. costruzioni edili e  
stradali 23.10.1961  
21980 - *Puddu Basilina* - *Desulo* - riv. olio e cereali  
23.10.1961  
21981 - *Murino Emilio* - *Gairo* - riv. materiali da co-  
struzione, calce, cemento, ferro e altro 23.10.1961  
21982 - *Carai Anna Maria* - *Galtelli* - riv. generi ali-  
mentari 23.10.1961  
21983 - *Pira Angelina* - *Gavoi* - riv. alimentari, colo-  
niali, pane, tessuti e altro 23.10.1961  
21984 - *Closci Teresa* - *Isili* - riv. generi alimentari,  
pane, tessuti e altro 23.10.1961  
21985 - *Piras Ferdinando* - *Scano Montiferro* - riv. ma-  
teriale e legname da costruzione 23.10.1961  
21986 - *Piroddi Salvatore* - *Sadali* - amb. frutta, ver-  
dura, legumi, pesci 25.10.1961



- 21987 - *Lai Antonio* - *Nuoro* - riv. frutta e verdura 25.10.1961  
 21988 - *Concas Patrizio* - *Barisardo* - autotrasporti per c. terzi 25.10.1961  
 21989 - *Delogu Lucia* - *Bitti* - autotrasporti per c. terzi 25.10.1961  
 21990 - *Campana Giovanni* - *Nuoro* - autotrasporti per c. terzi 25.10.1961  
 21991 - *Sanna Giovanna in Nonne* - *Nuoro* - servizio pulizia locali 25.10.1961  
 21992 - *Marras Salvatore* - *Orosei* - riv. alimentari, tessuti, calzature, terraglie, abbig.to 27.10.1961  
 21993 - *Calvisi Fiorentina* - *Bitti* - locanda 30.10.1961  
 21994 - *Argiolas Mario* - *Oniferi* - autotrasporti per c. terzi 30.10.1961  
 21995 - *Cau Maria Domenica* - *Noragugume* - amb. frutta, verdura, olio, pollame e altro 30.10.1961  
 21996 - *Boe Michele* - *Oliena* - amb. cereali, frutta, verdura, olio, formaggi 30.10.1961

## B) MODIFICAZIONI

- 20296 - *Puggioni Francesco* - *Mamoiada* - agg.: autotrasporti per c. terzi 5.10.1961  
 16821 - *Lara Cirillo* - *Ilbono* - agg.: autotrasporti per c. terzi 5.10.1961  
 21260 - *Soc. di fatto Lorrà Giovanni & Mario* - *Urzulei* - agg.: autotrasporti per c. terzi 7.10.1961  
 12065 - *Fancello Maria Rosa* - *Urzulei* - agg.: insaccatrice di carni 7.10.1961  
 13365 - *Soc. di fatto Ruiu Cicalò & C.* - *Nuoro* - agg.: riv. chincaglierie, profumerie e giocattoli - cessa il laboratorio artigiano per la confezione di art. di abbigliamento 12.10.1961  
 14788 - *Serra Giuseppe* - *Nurallao* - agg.: riv. alimentari, pane, dolci e altro 12.10.1961  
 18509 - *Porcu Nicolò* - *Nuoro* - agg.: autotrasporti per c. terzi 12.10.1961  
 10636 - *Cesaraccio Luigi* - *Nuoro* - agg.: riv. generi di monopolio, cartoleria, riviste, giornali, profumerie 13.10.1961  
 16123 - *Pintus Antonio* - *Nuoro* - agg.: riv. birra e bibite in bottiglie sigillate 13.10.1961  
 9840 - *Zedde Antonio* - *Nuoro* - agg.: riv. mercerie, pelletterie, valigie e ombrelli 13.10.1961  
 11526 - *Gandolfi Salvatore I°* - *Nuoro* - agg.: riv. insaccati freschi e pollame 13.10.1961  
 15270 - *Murru Francesca* - *Nuoro* - agg.: riv. fiaschetteria 13.10.1961  
 20259 - *Lisignori Luigi* - *Bosa* - agg.: autotrasporti per c. terzi 16.10.1961  
 11557 - *Pintore Elia* - *Montresta* - trasferisce la propria sede a Bosa 16.10.1961  
 9198 - *Lai Maria Grazia* - *Nuoro* - agg.: riv. alimentari, coonestibili, pane, frutta e verdura 16.10.1961  
 12524 - *Soc. di fatto Buscarini F.lli & Sorelle* - *Nuoro* - cessa la distribuzione di energia elettrica in Orgosolo - inizia gli autotrasporti per c. terzi 23.10.1961  
 13868 - *Mereu Mario* - *Gavoi* - agg.: riv. materiale igienico-sanitario e da riscaldamento, mobili e altro 23.10.1961  
 20288 - *Pintori Angelo* - *Nuoro* - cessa il commercio di materiali da costruzione - conserva gli autotrasporti per c. terzi 23.10.1961  
 19444 - *Lobina Salvatorica* - *Scano Montiferro* - agg.: riv. insaccati e scatolame 23.10.1961  
 18656 - *Loddo Olivio* - *Villanovatulo* - agg.: estrazione pietrame per la produzione di pietrisco - ind. costruzioni edili 23.10.1961

- 16909 - *Derosas Andrea* - *S. Teodoro* - agg.: commercio all'ingrosso di prodotti ortofrutticoli 23.10.1961  
 16453 - *Loru Anna Maria* - *Scano Montiferro* - agg.: riv. pane 23.10.1961  
 15305 - *Cadeddu Maria Francesca* - *Scano Montiferro* - agg.: riv. cartoleria, profumerie e borse 23.10.1961  
 6531 - *Soc. p. Az. "A.P.A.N."* - *Nuoro* - rinnovo consigli di amministrazione e nomina nuovo presidente 25.10.1961  
 17868 - *Orgiu Paolo* - *Nurallao* - agg.: autotrasporti per c. terzi 26.10.1961

## C) CANCELLAZIONI

- 21746 - *Masuri Maria* - *Nuoro* - riv. alimentari, coonestibili, pane 4.10.1961  
 9666 - *Cabiddu Raffaele* - *Orune* - macelleria 13.10.1961  
 16194 - *Piroddi Rosa* - *Nuoro* - riv. frutta e verdura 13.10.1961  
 10134 - *Farina Ignazio* - *Nuoro* - riv. alimentari, coloniali, frutta, verdura 13.10.1961  
 20154 - *Caboi Luigi* - *Nuoro* - bar-caffè, vini, liquori 13.10.1961  
 20009 - *Romano Silvia* - *Siniscola* - riv. alimentari, fiaschetteria 13.10.1961  
 19704 - *Ligas Beatrice* - *Seulo* - riv. alimentari, frutta, verdura 13.10.1961  
 19026 - *Mereu Giovanna Rosa* - *Siniscola* - locanda con alloggio - riv. coloniali, drogherie e altro 13.10.1961  
 17097 - *Carta Giuseppe* - *Bolotana* - riv. alimentari, coloniali e altro 13.10.1961  
 9787 - *Taula Pietro* - *Tortolì* - riv. ortofrutticoli 13.10.1961  
 14325 - *Cesaraccio Carlo* - *Nuoro* - riv. generi di monopolio 14.10.1961  
 16660 - *Manca Sebastiana* - *Nuoro* - alimentari, pane e olio al minuto 16.10.1961  
 11772 - *Fois Ignazio* - *Nuoro* - riv. frutta, verdura, alimentari, ecc. e autotrasporti per c. terzi 18.10.1961  
 20981 - *Pinna Tomasina* - *Atzara* - latteria 23.10.1961  
 20062 - *Pinna Francesca* - *Atzara* - riv. frutta, verdura, insaccati, scatolame e olio 23.10.1961  
 20039 - *Ulgheri Antonio* - *Bosa* - amb. tessuti e maglierie 23.10.1961  
 19922 - *Casula Daniele* - *Ollolai* - riv. materiale edilizio 23.10.1961  
 18542 - *Falchi Maria Francesca* - *Scano Montiferro* - affittacamere 23.10.1961  
 17106 - *Trogu Antonio Bonaventura* - *Scano Montiferro* - amb. frutta, verdura, olio, formaggio 23.10.1961  
 14290 - *Pischedda Luigi* - *Sintia* - raccoglitori di lana per conto dell'ALAS 23.10.1961

## Riassunto Movimento Ditte mese di Ottobre 1961

| ISCRIZIONI        |    |    | CANCELLAZIONI     |       |
|-------------------|----|----|-------------------|-------|
| Soc. di fatto     | n. | 3  | Ditte individuali | n. 20 |
| Ditte individuali | >  | 62 |                   | n. 20 |
|                   | n. | 65 |                   |       |
| MODIFICAZIONI     |    |    |                   |       |
| Ditte individuali | n. | 21 |                   |       |
| Soc. di fatto     | >  | 3  |                   |       |
| Soc. p. Az.       | >  | 1  |                   |       |
|                   | n. | 25 |                   |       |



# PREZZI ALL'INGROSSO PRATICATI SUL LIBERO MERCATO IN PROVINCIA DI NUORO

MESE DI OTTOBRE 1961

| Denominazione dei prodotti e qualità        | PREZZI |         | Denominazione dei prodotti e qualità                        | PREZZI |         |
|---------------------------------------------|--------|---------|-------------------------------------------------------------|--------|---------|
|                                             | Minimo | Massimo |                                                             | Minimo | Massimo |
| <b>Prodotti agricoli</b>                    |        |         | <b>Bestiame e prodotti zootecnici</b>                       |        |         |
| <i>Cereali - Leguminose</i>                 |        |         | <i>Bestiame da macello</i>                                  |        |         |
| Grano duro (peso specifico 78 per hl.) q.le | 8500   | 9000    | Vitelli, peso vivo . . . . kg.                              | 350    | 380     |
| Grano tenero » » 75 » » »                   | 7000   | 7500    | Vitelloni, peso vivo . . . . »                              | 320    | 350     |
| Orzo vestito » » 56 » » »                   | 5000   | 6000    | Buoi, peso vivo . . . . »                                   | 280    | 320     |
| Avena nostrana . . . . »                    | 4500   | 5000    | Vacche, peso vivo . . . . »                                 | 270    | 300     |
| Fagioli secchi: pregiati . . . »            | 18000  | 20000   | Agnelli: «a sa crapitina» (con pelle e corat.) »            | —      | —       |
| comuni . . . . »                            | 15000  | 16000   | «alla romana» . . . . »                                     | —      | —       |
| Fave secche nostrane . . . . »              | 6500   | 7000    | Agnelloni, peso morto . . . »                               | —      | —       |
| <i>Vini - Olio d'oliva</i>                  |        |         | Pecore, peso morto . . . . »                                | 400    | 500     |
| Vini: rosso comune 13-15 <sup>0</sup> . hl  | 10000  | 12000   | Suini: grassi, peso vivo . . »                              | 350    | 400     |
| » rosso comune 12-13 <sup>0</sup> . »       | 8000   | 10000   | magroni, peso vivo . . . »                                  | 300    | 350     |
| » rosso comune 11-12 <sup>0</sup> . »       | 7000   | 8000    | lattonzoli, peso vivo . . »                                 | 500    | 600     |
| » bianchi comuni 13-15 <sup>0</sup> . »     | 12000  | 15000   | <i>Bestiame da vita</i>                                     |        |         |
| Olio d'oliva, qualità corrente . q.le       | 45000  | 50000   | Vitelli: razza modicana a capo                              | 60000  | 70000   |
| <i>Prodotti ortivi</i>                      |        |         | razza bruna (svizz.-sarda) »                                | 80000  | 100000  |
| Patate: comuni di massa nostrane . q.le     | 3000   | 4000    | razza indigena . . . »                                      | 40000  | 50000   |
| primaticce nostrane . . . »                 | —      | —       | Vitelloni: razza modicana . . »                             | 80000  | 100000  |
| Legumi freschi: fagiolini verdi comuni »    | 7000   | 8000    | razza bruna (svizz.-sarda) »                                | 100000 | 120000  |
| fagioli da sgranare comuni »                | 10000  | 12000   | razza indigena . . . »                                      | 60000  | 70000   |
| piselli nostrani . . . »                    | —      | —       | Giovenche: razza modicana . . »                             | 80000  | 100000  |
| fave nostrane . . . »                       | —      | —       | razza bruna (svizz.-sarda) »                                | 100000 | 120000  |
| Cavoli cappuccio . . . . »                  | 2500   | 3000    | razza indigena . . . »                                      | 60000  | 70000   |
| Cavolfiori . . . . »                        | —      | —       | Vacche: razza modicana . . . »                              | 130000 | 170000  |
| Carciofi spinosi . . . . dozz.              | —      | —       | razza bruna (svizz.-sarda) »                                | 180000 | 220000  |
| Pomodori per consumo diretto . q.le         | 3000   | 4000    | razza indigena . . . »                                      | 100000 | 120000  |
| Finocchi . . . . »                          | —      | —       | Torelli: razza modicana . . . »                             | 120000 | 140000  |
| Cipolle: fresche . . . . »                  | —      | —       | razza bruna (svizz.-sarda) »                                | 150000 | 180000  |
| secche . . . . »                            | 3000   | 4000    | razza indigena . . . »                                      | 70000  | 80000   |
| Poconi . . . . »                            | —      | —       | Tori: razza modicana . . . »                                | 180000 | 220000  |
| Cocomeri . . . . »                          | —      | —       | razza bruna (svizz.-sarda) »                                | 250000 | 300000  |
| <i>Frutta e agrumi</i>                      |        |         | razza indigena . . . »                                      | 120000 | 150000  |
| Mandorle: dolci a guscio duro . q.le        | 8000   | 9000    | Buoi da lavoro: razza modicana al paio                      | 300000 | 350000  |
| dolci sgusciate . . . »                     | 45000  | 50000   | razza bruna (svizz.-sarda) »                                | 300000 | 400000  |
| Noci in guscio nostrane . . »               | 12000  | 14000   | razza indigena . . . »                                      | 250000 | 280000  |
| Nocciuole in guscio nostrane . »            | 16000  | 18000   | Cavalle fattrici . . . . a capo                             | 120000 | 140000  |
| Castagne fresche nostrane . . »             | 5000   | 6000    | Cavalli di pronto servizio . . »                            | 100000 | 120000  |
| Mele grosse sane e mature: pregiate . »     | 6000   | 7000    | Poledri . . . . »                                           | 70000  | 80000   |
| comuni . . . . »                            | 3000   | 4000    | Pecore . . . . »                                            | 8000   | 10000   |
| Pere sane e mature: pregiate . . »          | —      | —       | Capre . . . . »                                             | 6000   | 7000    |
| comuni . . . . »                            | —      | —       | Suini da allevamento, peso vivo . al kg.                    | 300    | 350     |
| Pesche in massa . . . . »                   | —      | —       | <i>Latte e prodotti caseari</i>                             |        |         |
| Susine: varietà comuni in massa . »         | —      | —       | Latte alim. (di vacca, pecora e capra) hl.                  | 8000   | 9000    |
| varietà pregiate . . . »                    | —      | —       | Formaggio pecorino «tipo romano»: produzione 1959-60 . q.le | —      | —       |
| Ciliege tenere . . . . »                    | —      | —       | produzione 1960-61 . »                                      | 60000  | 65000   |
| Uve da tavola: bianca . . . »               | —      | —       | Formaggio pecorino «fiore sardo» produzione 1959-60 . »     | —      | —       |
| nera . . . . »                              | —      | —       | produzione 1960-61 . »                                      | 75000  | 80000   |
| Uve comuni per consumo diretto . »          | —      | —       | Burro di ricotta . . . . kg.                                | —      | —       |
| Agrumi: arance comuni . . . »               | —      | —       | Ricotta: fresca . . . . »                                   | —      | —       |
| arance vaniglia . . . »                     | —      | —       | salata . . . . »                                            | —      | —       |
| mandarini . . . . »                         | —      | —       | <i>Lana grezza</i>                                          |        |         |
| limoni . . . . »                            | —      | —       | Matricina bianca . . . . q.le                               | —      | —       |
| <i>Foraggi e mangimi</i>                    |        |         | Agnellina bianca . . . . »                                  | —      | —       |
| Fieno maggengo di prato naturale . q.le     | 2000   | 2500    | Matricina carbonata e bigia . . »                           | —      | —       |
| Paglia di grano pressata . . »              | —      | —       | Matricina nera e agnellina nera . »                         | —      | —       |
| Cruscamì di frumento: crusca . »            | 3000   | 3500    | Scarti e pezzami . . . . »                                  | —      | —       |
| cruschello . . . »                          | 3200   | 3600    |                                                             |        |         |
| tritello . . . »                            | 3500   | 3800    |                                                             |        |         |
| farinaccio . . . »                          | 4500   | 4800    |                                                             |        |         |



| Denominazione dei prodotti e qualità            | PREZZI |         | Denominazione dei prodotti e qualità                    | PREZZI |         |
|-------------------------------------------------|--------|---------|---------------------------------------------------------|--------|---------|
|                                                 | Minimo | Massimo |                                                         | Minimo | Massimo |
| <i>Pelli crude e conciate</i>                   |        |         | <i>Sughero estratto grezzo</i>                          |        |         |
| Bovine salate fresche: pesanti . kg.            | 140    | 160     | Prime 3 qualità alla rinfusa . q.le                     | 12000  | 15000   |
| » » » leggere . »                               | 170    | 200     | Sugherone bianco . »                                    | 5000   | 6000    |
| Di capra salate . a pelle                       | 650    | 700     | Sughero da macina . »                                   | 4000   | 4500    |
| Di pecora: lanate salate . »                    | —      | —       | Sughero fiammato . »                                    | 3000   | 4000    |
| tose salate . »                                 | 600    | 650     |                                                         |        |         |
| Di agnellone fresche . »                        | —      | —       | <b>Prodotti minerari</b>                                |        |         |
| Di agnello: fresche . »                         | —      | —       | Talco industriale ventilato bianco . q.le               | 800    | 850     |
| secche . »                                      | —      | —       |                                                         |        |         |
| Di capretto: fresche . »                        | —      | —       | <b>Generi alim. - coloniali e diversi</b>               |        |         |
| secche . »                                      | —      | —       |                                                         |        |         |
| Cuoio suola: concia lenta . kg                  | 650    | 750     | <i>Sfarinati e paste alimentari</i>                     |        |         |
| concia rapida . »                               | 600    | 650     | Farine di grano tenero: tipo 00 . q.le                  | 10400  | 11000   |
| Vacchetta: 1 <sup>a</sup> scelta . »            | 1350   | 1450    | tipo 0 . »                                              | 9500   | 9800    |
| 2 <sup>a</sup> scelta . »                       | 1250   | 1350    | tipo 1 . »                                              | 9000   | 9500    |
| Vitello . »                                     | 1450   | 1550    | Semole di grano duro: tipo 0/extra . »                  | 12200  | 12600   |
|                                                 |        |         | tipo 0/SSS . »                                          | 11800  | 12200   |
| <b>Prodotti dell'industria boschiva</b>         |        |         | tipo 1/semolato . »                                     | 11000  | 11500   |
| <i>Combustibili vegetali</i>                    |        |         | tipo 2/semolato . »                                     | 10300  | 10600   |
| Legna da ardere essenza forte (in tronchi) q.le | 400    | 500     | Paste alim. produzione dell'Isola: tipo 0 kg.           | 165    | 170     |
| Carbone vegetale essenza forte - misto . »      | 2500   | 3000    | tipo 1 . »                                              | 130    | 135     |
| <i>Legname - produz. locale (in massa)</i>      |        |         | Paste alim. d'importazione: tipo 0/extra . »            | 175    | 180     |
| Castagno: tavolame (spessori 3-5 cm.) mc.       | 40000  | 45000   | tipo 0 . »                                              | —      | —       |
| tavoloni (spessori 6-8 cm.) . »                 | 35000  | 40000   | Riso: originario brillato . »                           | 116    | 120     |
| doghe per botti . »                             | 45000  | 50000   | semifino . »                                            | 160    | 165     |
| Leccio: tavoloni (spessori 5-10 cm.) . »        | 15000  | 20000   | fino . »                                                | 175    | 180     |
| tronchi grezzi . »                              | 6000   | 8000    |                                                         |        |         |
| Noce: nera tavoloni (spessori 5-10 cm.) . »     | 60000  | 70000   | <i>Conserven alimentari e coloniali</i>                 |        |         |
| bianca tavoloni (spessori 5-10 cm.) . »         | 35000  | 50000   | Doppio conc. di pom.: in latte da gr. 200 kg.           | 280    | 350     |
| Ontano: tavoloni (spessori 4-7 cm.) . »         | 23000  | 27000   | in latte da kg. 2 <sup>1</sup> / <sub>2</sub> . »       | 190    | 200     |
| Pioppo: tavolame (spessori 2-4 cm.) . »         | 28000  | 30000   | in latte da kg. 5 . »                                   | 180    | 190     |
| tavoloni (spessori 5-10 cm.) . »                | 25000  | 27000   | in latte da kg. 10 . »                                  | —      | —       |
| travature U. T. . »                             | 18000  | 20000   | Pomodori pelati: in latte da gr. 500 cad.               | 60     | 65      |
| Rovere: tavoloni (spessori 5-10 cm.) . »        | 15000  | 20000   | in latte da gr. 1200 . »                                | 115    | 125     |
| tronchi grezzi . »                              | 6000   | 8000    | Zucchero: raffinato semolato . kg.                      | 196    | 200     |
| Puntelli da min. (leccio, quercia, castagno):   |        |         | raffinato pilè . »                                      | 215    | 215     |
| dimensioni cm. 8-9 in punta ml.                 | 100    | 150     | Caffè crudo: tipi correnti (Rio, Minas, ecc.) . »       | 1100   | 1250    |
| dimensioni cm. 10-12 in punta . »               | 160    | 200     | tipi fini (Santos extrapr., Haiti, Guatemala, ecc.) . » | 1450   | 1600    |
| Traverse di leccio e rovere:                    |        |         | Caffè tostato: tipi correnti . »                        | 1250   | 1500    |
| normali per ferrovie Stato cad.                 | 1500   | 2000    | tipi extra Bar . »                                      | 2000   | 2200    |
| piccole per ferrovie private . »                | 700    | 1000    | Marmellata: sciolta di frutta mista . »                 | 185    | 200     |
| traversine per miniera cm. 14x16 . »            | 300    | 350     | sciolta monotipica . »                                  | 220    | 250     |
| <i>Sughero lavorato</i>                         |        |         | <i>Grassi, salumi e pesci conservati</i>                |        |         |
| Calibro 20/24 (spine) 1.a qualità q.le          | 25000  | 30000   | Grassi: olio d'oliva raffinato . kg.                    | 630    | 650     |
| (spine) 2.a . »                                 | 18000  | 20000   | olio di sanse e d'oliva . »                             | 550    | 570     |
| (bonda) 3.a . »                                 | 10000  | 12000   | strutto raffinato . »                                   | 250    | 320     |
| Calibro 18/20 (macchina) 1.a . »                | 32000  | 35000   | lardo stagionato . »                                    | 180    | 220     |
| 2.a . »                                         | 25000  | 28000   | Salumi: mortadella S. B. . »                            | 320    | 380     |
| 3.a . »                                         | 16000  | 20000   | mortadella S/extra . »                                  | 520    | 560     |
| Calibro 14/18 (3/4 macchina) 1.a . »            | 35000  | 38000   | salame crudo crespone . »                               | 1200   | 1250    |
| 2.a . »                                         | 28000  | 30000   | salame crudo filzetto . »                               | 900    | 1100    |
| 3.a . »                                         | 18000  | 20000   | prosciutto crudo Parma . »                              | 1500   | 1600    |
| Calibro 12/14 (1/2 macchina) 1.a . »            | 30000  | 32000   | coppa stagionata . »                                    | 1400   | 1500    |
| 2.a . »                                         | 24000  | 26000   | Carne in scatola: da gr. 300 lordi cad.                 | 160    | 165     |
| 3.a . »                                         | 14000  | 18000   | da gr. 200 lordi . »                                    | 120    | 125     |
| Calibro 10/12 (mazzoletto) 1.a . »              | 28000  | 30000   | Pesci conservati:                                       |        |         |
| 2.a . »                                         | 22000  | 24000   | sardine all'olio scat. da gr. 200 . »                   | 80     | 85      |
| 3.a . »                                         | 12000  | 15000   | tonno all'olio baratt. da kg. 5-10 kg.                  | 680    | 700     |
| Calibro 8/10 (sottile) 1.a . »                  | 26000  | 28000   | acciughe salate . »                                     | 400    | 450     |
| 2.a . »                                         | 20000  | 22000   |                                                         |        |         |
| 3.a . »                                         | 10000  | 12000   | <i>Saponi - Carta</i>                                   |        |         |
| Sugherone . »                                   | 5000   | 6000    | Sapone da bucato: acidi grassi 60-62% kg.               | 120    | 125     |
| Ritagli e sugheraccio . »                       | 4000   | 5000    | acidi grassi 70-72% . »                                 | 135    | 160     |
|                                                 |        |         | Carta paglia gialla . »                                 | 68     | 75      |



| Denominazione dei prodotti e qualità     | PREZZI |         | Denominazione dei prodotti e qualità           | PREZZI |         |
|------------------------------------------|--------|---------|------------------------------------------------|--------|---------|
|                                          | Minimo | Massimo |                                                | Minimo | Massimo |
| <b>Materiali da costruzione</b>          |        |         |                                                |        |         |
| <i>Legname da opera di importazione</i>  |        |         |                                                |        |         |
| Abete: tavolame refilato (tombante) mc.  | 42000  | 46000   | Banda stagnata - base 5 x kg.                  | 230    | 240     |
| moralì e listelli . . . . . »            | 42000  | 46000   | Tubi di ferro: saldati base 1 a 3 poll. neri » | 140    | 150     |
| madrieri . . . . . »                     | 41000  | 45000   | saldati base 1 a 3 poll. zincati »             | 170    | 190     |
| travi U. T. . . . . »                    | 26000  | 30000   | senza saldatura base 1 a 4 poll. neri »        | 150    | 160     |
| Pino: di «Pusteria» . . . . . »          | 47000  | 48000   | senza saldat. base 1 a 4 poll. zincati »       | 180    | 200     |
| di «Svezia» . . . . . »                  | 70000  | 72000   | sald. base 1 a 3 poll. uso carpenteria »       | 130    | 140     |
| Faggio: crudo - tavoloni . . . . . »     | 46000  | 50000   | Filo di ferro: cotto nero - base n. 20 »       | 125    | 130     |
| evaporato - tavoloni . . . . . »         | 68000  | 72000   | zincato - base n. 20 . . . »                   | 150    | 160     |
| Larice - refilato . . . . . »            | —      | —       | Punte di filo di ferro - base n. 20 . . »      | 130    | 140     |
| Castagno - segati . . . . . »            | 48000  | 55000   | <i>Cemento e laterizi</i>                      |        |         |
| Compensati di pioppo: spessore mm. 3 mq. | 360    | 400     | Cemento tipo 500 . . . . . q.le                | 1150   | 1250    |
| spessore mm. 4 . . . . . »               | 480    | 500     | Mattoni: pieni pressati 5x12x25 al mille       | 19000  | 21000   |
| spessore mm. 5 . . . . . »               | 580    | 600     | forati 6x10x20 . . . . . »                     | 12000  | 14000   |
| Masonite: spessore mm. 2 1/2 . . . . . » | 350    | 400     | forati 7x12x25 . . . . . »                     | 20000  | 22000   |
| spessore mm. 3 1/2 . . . . . »           | 450    | 500     | forati 8x12x24 . . . . . »                     | 20000  | 22000   |
| spessore mm. 4 1/2 . . . . . »           | —      | —       | forati 10x15x30 . . . . . »                    | 35000  | 37000   |
| <i>Ferro ed affini (prezzi base)</i>     |        |         | Tavole: cm. 3x25x50 . . . . . »                | 68000  | 72000   |
| Ferro omogeneo:                          |        |         | cm. 3x25x40 . . . . . »                        | 56000  | 60000   |
| tondo da cemento arm. base mm. 20-28 kg. | 85     | 95      | cm. 2,5x25x40 . . . . . »                      | 52000  | 55000   |
| profilati vari . . . . . »               | 110    | 120     | Tegole: curve press. 40x15 (n. 28 per mq.) »   | 28000  | 30000   |
| travi e ferri a U mm. 80-200 base »      | 100    | 110     | curve pressate 40x19 (n. 24 per mq.) »         | 30000  | 32000   |
| Lamiere nere sottili:                    |        |         | di Livorno pressate (n. 26 per mq.) »          | 30000  | 32000   |
| a freddo SPO fino 29/10 spess.-base »    | 140    | 145     | piane o marsigliesi (n. 14 per mq.) »          | 48000  | 50000   |
| a caldo fino a 29/10 spess.-base »       | 130    | 140     | Blocchi a T. per solai: cm. 12x25x25 »         | 48000  | 50000   |
| Lamiere zincate:                         |        |         | cm. 14x25x25 . . . . . »                       | 52000  | 56000   |
| piane - base n. 16 - mm. 1,5 . . . »     | 185    | 195     | cm. 16x25x25 . . . . . »                       | 58000  | 60000   |
| ondulate - base n. 16 - mm. 1,5 »        | 190    | 200     | cm. 20x20x25 . . . . . »                       | 65000  | 70000   |
|                                          |        |         | Mattonelle: in cemento unicolori . mq.         | 450    | 500     |
|                                          |        |         | in cemento a disegno . . . . . »               | 800    | 1100    |
|                                          |        |         | in graniglia comuni . . . . . »                | 700    | 800     |
|                                          |        |         | in graniglia colorate . . . . . »              | 1000   | 1200    |

## Fase commerciale dello scambio - Condizioni di consegna

### Prodotti agricoli

(prezzi di vendita dal produttore)

**Cereali e leguminose:** franco magazzino produttore;

**Vino e olio:** a) Vini, merce franco cantina produttore;

b) Olio d'oliva, franco deposito produttore;

**Prodotti ortivi:** merce resa sul luogo di produzione;

**Frutta e agrumi:** a) Frutta secca, franco magazzino produttore;

b) Frutta fresca e agrumi, merce resa sul luogo di prod.

**Foraggi e mangimi:** a) Fieno pressato, franco produttore;

b) Cruscami di frumento, merce franco molino.

### Bestiame e prodotti zootecnici

(prezzi di vendita dal produttore)

**Bestiame da macello:** franco tenimento fiera o mercato;

**Bestiame da vita:** franco tenimento, fiera o mercato;

**Latte e prodotti caseari:** a) Latte alim. fr. latteria o rivendita;

b) Formaggi, fr. deposito ind. o magazzino produttore;

c) Burro e ricotta, fr. latteria o rivend. o maggazz. prod.;

**Lana grezza:** merce nuda franco magazzino produttore;

**Pelli crude e conciate:** a) Crude, fr. produtt. o raccoglitore;

b) Conciate, fr. conceria o stazione partenza.

### Prodotti dell'industria boschiva

(prezzi di vendita dal produttore)

**Combustibili vegetali:** franco imposto su strada camionabile.

### Legname da opera e da miniera - produzione locale:

franco camion o vagone ferroviario partenza;

traverse, merce resa franco stazione ferroviaria partenza;

**Sughero lavorato:** merce bollita, refilata ed imballata resa franco porto imbarco;

**Sughero estratto grezzo:** merce alla rinfusa resa franco strada camionabile.

### Prodotti minerari

**Talco:** merce nuda franco stabilimento industriale.

### Generi alimentari - Coloniali e diversi

(prezzi di vendita al dettagliante: da molino o da

grossista per le farine; da pastificio o da grossista

per la pasta; da grossista per i coloniali e diversi)

**Farine e paste alim:** a) Farine, fr. molino o dep. grossista;

b) Pasta: franco pastificio o deposito grossista;

**Conserven alimentari e coloniali:** franco deposito grossista;

**Grassi - salumi e pesci conservati:** franco deposito grossista;

**Saponi - Carta:** franco deposito grossista.

### Materiali da costruzione

(prezzi di vendita dal commerciante)

**Legname da opera d'importazione:** fr. maggazz. di vendita;

**Ferro ed affini:** merce franco magazzino di vendita;

**Cemento e laterizi:** merce franco magazzino di vendita;

per le mattonelle, fr. cantiere produttore.

## TARIFFE TRASPORTI CON AUTOMEZZI PRATICATE NEL MESE DI OTTOBRE 1961

### A) Autotrasporti

Autocarro - portata q.li 15-17 al Km. L. 55-60

  "  "  25 "  "  60-70

  "  "  40 "  "  70-80

  "  "  50 "  "  80-90

Autocarro - portata q.li 60 al Km. L. 90-100

  "  "  80 "  "  100-120

Autotreno - portata q.li 180 "  "  180-200

  "  "  200 "  "  200-220

B) Autovetture in servizio di noleggio da rimessa: per macchine a 4 e 5 posti (compreso l'autista) al Km. L. 45-50

Le tariffe degli autotrasporti merci sono riferite al Capoluogo ed ai principali centri della Provincia, mentre le tariffe delle autovetture in servizio di noleggio da rimessa si riferiscono soltanto al Capoluogo.



# Rosas

Unico concessionario in NUORO degli orologi  
OMEGA  
TISSOT  
EBEL

OREFICERIA

E GIOIELLERIA

e delle porcellane

Corso Garibaldi, 99

ROSENTHAL

NUORO

*Per consulenza ed assistenza in materia tributaria, amministrativa, commerciale, contabile etc. rivolgersi allo studio del*

RAG. EGIDIO GHIANI

Via Lombardia — NUORO — Telefono 24-34

AUTOFORNITURE  
C. CAGGIARI

Via Angioi, 3 - NUORO - Tel. 21.57

Accumulatori «Hensemberger»

Cuscinetti a sfere «Riv»

Guarnizioni «Ferodo» per freni

IL CAFFE' DA TUTTI PREFERITO

# MOKADOR

DI RAU & TARAS - CON SEDE IN SASSARI

Concessionario: CALEGARI FRANCESCO - MACOMER - Corso Umberto, 47 - Tel. 20.72

VENDITA AL DETTAGLIO E ALL'INGROSSO

Depositi e negozi di vendita: CAGLIARI - ORISTANO - NUORO - OLBIA - OZIERI - TEMPIO - BOSA - ALGHERO



# BANCO DI NAPOLI

ISTITUTO DI CREDITO DI DIRITTO PUBBLICO FONDATA NEL 1539

CAPITALE E RISERVE: L. 2.823.309.405

FONDI DI GARANZIA: L. 24.400.000.000

---

OLTRE 400 FILIALI IN ITALIA

## SUCCURSALE DI NUORO

Corso Garibaldi n. 44 - Telef.  $\left\{ \begin{array}{l} 21.33 \\ 20.14 \end{array} \right.$

### FILIALI IN SARDEGNA:

Arbus - Bitti - Cagliari - Calangianus - Carbonia - Ghilarza - Gonnosfanadiga -  
Guspini - La Maddalena - Lanusei - Nuoro - Olbia - Oristano - Ozieri -  
Quartu Sant'Elena - San Gavino Monreale - Sant'Antioco - Sassari -  
Serramanna - Sorgono - Tempio Pausania - Villacidro



**Tutte le operazioni ed i servizi di Banca**



Rag. NINO DEROMA

NUORO

**Ferro - Cementi**

**Laterizi - Legnami**

**Vetri - Carburanti**

**Lubrificanti - Vernici**



UFFICIO E MAGAZZINI  
Piazza Vittorio Eman. 28  
Tel. 24-93 - Abit. 29-69  
« 22-23

*Commercianti*

*dell' Abbigliamento !*

**ORTOBENE**



incrementerete le  
vostre vendite  
provvedendovi  
subito degli arti-  
coli di calze e  
maglieria

M A R C A

ORTOBENE

LA  
M A R C A

D I F I D U C I A

**B I G L I E T T I**

**FERROVIARI**

**A E R E I**

**M A R I T T I M I**

**A U T O M O B I L I S T I C I**

**p r e s s o**

**AGENZIA VIAGGI**  
**NUORO**

Piazza Vitt. Em. - Telef. 22-95 - 24-63

**ANCOR**



# BANCO DI SARDEGNA

ISTITUTO DI CREDITO DI DIRITTO PUBBLICO

ISTITUTO REGIONALE PER IL CREDITO AGRARIO

(sorto dagli Istituti di credito agrario creati con legge 2-8-1897, n. 382)

---

**SEDE LEGALE**

**Cagliari**

**SEDE AMMINISTRATIVA  
E DIREZIONE GENERALE**

**Sassari**

28 Filiali

*I N S A R D E G N A*

290 Uffici locali

Filiali nella Penisola : GENOVA - ROMA

Tutte le operazioni di Banca — Tutte le operazioni di  
credito all' Agricoltura — Servizi di Cassa e Tesoreria —  
Emissione di assegni circolari propri — Servizio incasso  
effetti in tutta l' Isola e nella Penisola

*Buoni fruttiferi del Banco di Sardegna  
agli interessi più alti*



**Un Banco al servizio dell' economia della Sardegna**



# Notiziario Economico

~~~~~ Mensile della Camera di Commercio Industria e Agricoltura ~~~~~

N U O R O



La statua del Redentore
sul Monte Ortobene

ANNO XVI

NOVEMBRE 1961
Spedizione in abbonamento postale - Gruppo 3

NUM. 11

Camera di Commercio Industria e Agricoltura di Nuoro

COMPOSIZIONE GIUNTA CAMERALE

Presidente: Rag. GEROLAMO DEVOTO

Membri:

Rag. NINO DEROMA, in rappresentanza dei commercianti
Cav. MICHELE DADDI, in rappresentanza degli industriali
Dr. ENNIO DELOGU, in rappresentanza degli agricoltori
Sig. AGOSTINO CHIRONI, in rappresentanza dei lavoratori
Prof. MICHELE SANNA, in rappresentanza dei coltivatori diretti
Cav. GIUSEPPE PAGANO, in rappresentanza dei marittimi
Cav. ARTURO PUTZOLU, in rappresentanza degli artigiani

Segretario Generale: Dr. RENATO RAVAJOLI

COLLEGIO DEI REVISORI

Presidente: Ing. GIUSEPPE MONNI, in rappresentanza degli agricoltori

Membri:

Rag. DOMENICO DI FRANCESCO, in rappresentanza degli industriali
Sig. VITTORIO ROVINETTI, in rappresentanza dei commercianti

TARIFFE DI ABBONAMENTO E DELLE INSERZIONI

Sono stabilite nella misura seguente le tariffe di abbonamento - cumulativo - al quindicinale "*Bollettino Ufficiale dei Protesti Cambiari*", ed al mensile "*Notiziario Economico*", nonché le tariffe di pubblicità, inserzioni per rettifiche, dichiarazioni ecc.:

| | | |
|---------------------|--|---------|
| <u>ABBONAMENTI:</u> | per un anno | L. 3000 |
| | Una copia singola del «Bollettino Protesti» o del «Notiziario» | » 200 |
| <u>PUBBLICITÀ:</u> | spazio una pagina per 12 numeri L. 25.000 per un numero | L. 3000 |
| | » $\frac{1}{2}$ » » » » » 15.000 » » » | » 2000 |
| | » $\frac{1}{4}$ » » » » » 8.500 » » » | » 1200 |
| | » $\frac{1}{8}$ » » » » » 5.000 » » » | » 700 |
| | » $\frac{1}{16}$ » » » » » 3.000 » » » | » 500 |
| <u>INSERZIONI:</u> | per rettifiche, dichiarazioni, ecc. sul «Bollettino Protesti» per ogni rettifica, dichiarazione ecc. | L. 1000 |

DITTA DITEL & MICHELETTI

NUORO - Uffici: Via Roma N. 100 - Tel. 2417 - 2687
Magazzini: Via Asiago N. 7 - Tel. 2262
Via Dalmazia
Abitazione: Via Veneto 10 - Tel. 2256
Via Roma 65 (piano terreno) Tel. 2548

OLBIA - Uffici e Magazzini: Via Genova 37 - Tel. 4228
Abitazione: Corso Umberto - Tel. 4428

*FERRO TONDO E TRAVI DI FERRO - CEMENTI - CALCE VIVA
E CALCE IDRAULICA - LATERIZI - SOLAI IN LATERIZIO DI DI-
VERSE FABBRICHE - LEGNAMI - SERRANDE IN LEGNO - COM-
PENSATI - MASONITE E FAESITE - BITUMI - ASFALTI - MASTICI
BITUMINOSI E SIMILI - CARTA E CARTONI CATRAMATI - PIT-
TURE E VERNICI.*

*DOMOLUX E IDROTITANIA (moderna pittura opaca all'acqua) - MA-
TERIALI «FIBRONIT» IN GENERE - TUBI DI GRÈS E RELATIVI
ACCESSORI E PEZZI SPECIALI - MARMETTE E MARMETTONI IN
VASTISSIMO ASSORTIMENTO - RECINZIONI IN FERRO ED IN
CEMENTO ARMATO - MATERIALI PER IMPIANTI IGIENICO-SANI-
TARI E PER L'IDRAULICA.*

*MANDATARI ED AGENTI DI COMMERCIO DELLA SOC. PER AZIONI
ITALIANA INTONACI «TERRANOVA» - MILANO*

Quant'altro occorre per l'edilizia



Ditta
Giovanni Mattu

~~~~~ VIA ROMA ~~~~~

Concessionario per la zona  
di Nuoro di:

**REMINGTON RAND ITALIA**  
**S. p. A.**

MACCHINE PER SCRIVERE -  
MACCHINE ADDIZIONATRICI - CALCOLATRICI -  
CONTABILI - SCHEDARI KARDES - APPARECCHI  
PER FOTOCOPIA E MICRORIPRODUZIONE

**NECCHI** macchine per cucire  
**ELETTRODOMESTICI**

**PIBIGAS**

**COMMERCIALE SARDA**

**FILIALE DI NUORO**

Corso Garibaldi, 52

Telefono 29.43

GAS LIQUIDI - FORNELLI

CUCINE DI OGNI TIPO

FRIGORIFERI

ELETTRODOMESTICI



**F O R N A C I   S C A N U**

G U S P I N I

Tel. n. 94.923

A S S E M I N I

Tel. n. 96.404

- Solai comuni ed a camera d'aria  
«Brevettati» altezze da cm. 8 a cm. 50
- Tavelloni ■ Tavelle ad incastro e Perret
- Campigiane ■ Tegole marsigliesi e curve
- Laterizi per ogni applicazione

- Marmette e marmettoni  
comuni e di lusso
- Pianelle unicolori e disegni
- Tubi in cemento fabbricati con speciali  
giropresse e qualsiasi lavoro in cemento

**I prodotti migliori a prezzi modici**

~~~~~ **INTERPELLATECI!**

NOTIZIARIO ECONOMICO

DELLA CAMERA DI COMMERCIO INDUSTRIA E AGRICOLTURA DI NUORO

PUBBLICAZIONE MENSILE

DIREZIONE E AMMINISTRAZIONE PRESSO LA CAMERA DI COMMERCIO INDUSTRIA E AGRICOLTURA
 Abbonamento annuo L. 3000 - Un numero L. 200 - C.C. Postale 10/1486 - Sped. in abb. postale - Gruppo 3
 Per le inserzioni e la pubblicità rivolgersi all'Amministrazione del «Notiziario» presso la Camera di Commercio

SOMMARIO

Unificazione delle tariffe
per l'energia elettrica in
tutto il territorio nazionale

Sintesi dell'andamento e-
conomico in Provincia

Commissione Prov. per
l'approvazione tori 1962

Concorsi a premi nazionali
per l'anno 1962 banditi
dalla Stazione Sperimenta-
le del Sughero

Registro Ditte

In breve

Prezzi

Unificazione delle tariffe per l'energia elettrica in tutto il territorio nazionale

II.

Usi elettrodomestici diversi dalla illuminazione

1) Tariffe per le forniture di energia elettrica per usi elettrodomestici diversi dalla illuminazione

Le forniture per usi elettrodomestici possono essere utilizzate dall'utenza per alimentare tutte le applicazioni diverse dalla illuminazione, per qualsiasi potenza, in locali adibiti ad abitazioni a carattere familiare o collettivo (con la esclusione però di alberghi, scuole, collegi, ospedali e case di pena).

L'utente può utilizzare la fornitura per uso elettrodomestico anche per alimentare applicazioni monofasi in locali annessi all'abitazione ed adibiti a studi, uffici, laboratori, gabinetti di consultazione, o a scopi agricoli, purchè la fornitura sia effettuata con unico punto di consegna monofase per l'abitazione e i locali annessi e non superi complessivamente 10 kw. Quando non si verificano queste due condizioni, l'utente può ottenere la fornitura per uso elettrodomestico per le applicazioni che interessino i locali destinati ad abitazione, purchè l'energia destinata alle applicazioni diverse dalla illu-

**Con Decreto Prefettizio n. 1927 del 14-10-1961
il Cav. Arturo Putzolu è stato chiamato a far parte
della Giunta Camerale in rappresentanza degli Artigiani.**

**Il «Notiziario» formula per il nuovo componente
della Giunta i migliori auguri di buon lavoro.**

minazione negli altri locali sia somministrata con separata fornitura di forza motrice alle tariffe di cui ai punti 1), 4) e 5) del successivo Capitolo V.

L'utente può alimentare con la fornitura per uso elettrodomestico anche i servizi generali della casa in fabbricati che comprendano una sola abitazione, a condizione che richieda una sola fornitura con unico punto di consegna per le applicazioni domestiche ed i predetti servizi generali.

Le forniture di energia elettrica utilizzate per gli usi elettrodomestici diversi dalla illuminazione sono regolate dalle seguenti tariffe:

a) Tariffe di tipo binomio: prezzo del kwh. L. 13,10.

Quota fissa mensile
lire

| | |
|-----|--------------------------------------|
| 200 | per potenza impegnata fino a kw. 1 |
| 300 | per potenza impegnata fino a kw. 1,5 |
| 500 | per potenza impegnata fino a kw. 2,5 |
| 800 | per potenza impegnata fino a kw. 4 |

Per le potenze impegnate superiori a 4 kw la quota fissa mensile viene aumentata di L. 200 per ciascun kw impegnato oltre il predetto valore.

b) Tariffa a consumo libero:

Per le utenze che impegnino una potenza fino a 1,5 kw L. 100 di quota fissa mensile più L. 25 per ogni kwh consumato.

c) Null'altro è dovuto dall'utente per nolo contatore, nolo presa, diritto di esazione e ogni altro diritto accessorio a qualunque titolo riscosso fino alla data di entrata in vigore del presente provvedimento, in aggiunta a quanto derivante dalle tariffe sopraindicate.

2) Forniture di energia elettrica per usi elettrodomestici con contratti di durata inferiore ad un anno

Per le forniture di energia per usi elettrodomestici a carattere temporaneo che non eccedano i quattro mesi, l'utente è tenuto a pagare le quote fisse di potenza limitatamente ad un semestre.

3) Condizioni di fornitura

a) Il valore del fattore di potenza istantaneo, in corrispondenza del massimo carico, e quello medio mensile non devono essere inferiori a 0,9. Qualora, per le utenze con potenza impegnata superiore a 10 kw, il fattore di potenza medio mensile del prelievo risulti, da apposita misura, inferiore a questo valore, il prezzo del kwh viene aumentato dell'10% per ogni centesimo di valore del fattore di potenza medio inferiore a 0,9; detta maggiorazione non può essere richiesta alle utenze con potenza impegnata fino a 10 kw.

b) I corrispettivi mensili di potenza sono dovuti per tutti i mesi dell'anno per una potenza pari a quella contrattualmente impegnata, salvo il caso delle forniture a carattere temporaneo che non eccedano i quattro mesi, di cui al precedente punto 2). Non sono ammessi prelievi di potenza oltre il valore contrattualmente impegnato. A tale scopo l'impresa fornitrice può limitare, con adatto dispositivo, la potenza a disposizione al valore della potenza impegnata.

c) Nel caso in cui, in corso di contratto, dovesse concordarsi tra le parti un aumento della potenza impegnata, i corrispettivi tariffari dovranno essere riferiti alla nuova potenza impegnata.

4) Norme di applicazione

a) Dalla data di entrata in vigore del presente provvedimento, le imprese fornitrici sono tenute ad abbattere al livello delle tariffe unificate, riportate al punto 1) del presente capitolo, le tariffe ed i prezzi in vigore superiori a tale livello.

Quando i prezzi in vigore risultino inferiori al livello delle predette tariffe unificate, le imprese fornitrici hanno facoltà di applicare le stesse tariffe unificate con i criteri di gradualità precisati al successivo comma c).

Nell'applicazione delle tariffe unificate, gli utenti sono liberi di scegliere il tipo di tariffa, tra quelli indicati al punto 1), e il valore della potenza che

essi ritengano più conveniente; la relativa opzione può essere esercitata entro quattro mesi dalla data di entrata in vigore del presente provvedimento e, successivamente, ad ogni scadenza del ciclo annuale di fornitura.

b) Fino a che gli utenti in atto non provvedano ad esercitare la scelta di cui sopra, le imprese fornitrici devono regolarsi come segue:

— All'utenza regolata da contratti di fornitura a minimo garantito, con potenza impegnata fino a kw o kVA 1,5, si applica la tariffa unificata a consumo libero o quella di tipo binomio a seconda che il consumo garantito non superi o sia maggiore del quantitativo di 20 kwh mensili. La tariffa unificata di tipo binomio deve essere applicata alla utenza con potenza impegnata superiore a kw o kVA 1,5.

— All'utenza regolata da contratti di fornitura a consumo libero, con potenza impegnata fino a kw o kVA 1,5, deve essere applicata la tariffa unificata a consumo libero di cui al punto 1) del presente capitolo. Qualora invece la potenza impegnata superi il valore di kw o kVA 1,5, deve essere applicata la tariffa unificata di tipo binomio, mantenendosi invariato il valore della potenza impegnata.

— All'utenza regolata da tariffa di tipo binomio deve essere applicata, fermo restando il valore della potenza impegnata, la tariffa unificata di tipo binomio di cui al punto 1) del presente capitolo.

c) Le tariffe unificate devono essere applicate a decorrere dalla data di entrata in vigore del presente provvedimento, secondo le norme di cui ai punti precedenti, quando il loro prezzo del kwh è uguale o inferiore a quello della tariffa in atto aumentato del sovrapprezzo termoelettrico (di cui al provvedimento n. 275).

Quando il prezzo del kwh della tariffa unificata, che deve essere applicata in base alle norme dei commi precedenti, sia superiore a quello della tariffa legalmente in atto aumentato del sovrapprezzo termoelettrico, si applica il corrispettivo fisso della tariffa unificata e, per corrispettivo di energia, quello dei valori tariffari di seguito elencati immediatamente superiore al corrispettivo in atto aumentato del sovrapprezzo termoelettrico.

A partire dal 1 gennaio del 1962 e dal 1 gennaio degli anni successivi è in facoltà dell'impresa fornitrice di applicare i valori tariffari immediatamente superiori a quelli consentiti fino alle date predette, per raggiungere i corrispettivi previsti dalle tariffe unificate.

Valori tariffari da adottare per il prezzo del kwh (lire per kwh):

— quando sia applicabile la tariffa unificata a consumo libero: 20 - 22 - 25

— quando sia applicabile la tariffa unificata di tipo binomio: 9 - 11,50 - 13,10

Quando la fornitura in corso sia effettuata con tariffa a minimo garantito, agli effetti dell'applicazione delle norme predette, il prezzo in atto aumentato del

sopraprezzo termoelettrico viene ridotto di un ammontare pari alla differenza tra la quota fissa mensile unificata e quella eventuale della tariffa in atto, divisa per il numero di kwh mensilmente garantiti.

Quando si applicano le disposizioni del presente comma, devono essere applicate anche le condizioni unificate di fornitura.

Forniture di energia elettrica per usi promiscui di illuminazione ed elettrodomestici nelle abitazioni private

Le forniture di energia elettrica per usi promiscui di illuminazione ed elettrodomestici effettuate nelle abitazioni private vengono regolate, ai fini tariffari, dalle seguenti norme:

a) L'energia utilizzata per uso promiscuo deve essere fatturata, per il quantitativo di energia attribuito alla illuminazione, in base alla tariffa per illuminazione privata di cui al Capitolo II, punto 1), comma a) del presente provvedimento, e, per il rimanente quantitativo, in base alle tariffe per uso elettrodomestico, di cui al Capitolo III dello stesso provvedimento.

b) E' data facoltà agli utenti che impegnino una potenza fino a kw 1,5 di richiedere che l'energia attribuita all'uso elettrodomestico secondo quanto stabilito al successivo comma e) venga fatturata in base alla tariffa binomia, oppure in base a quella a consumo libero.

c) Il quantitativo di energia elettrica da considerare come erogato per illuminazione privata deve essere determinato forfetariamente in base ai valori fissati, ai fini fiscali, dalle convenzioni stipulate tra le imprese elettriche ed i competenti Uffici tecnici delle imposte di fabbricazione. Quando il consumo totale dell'anno registrato dalla misura unica risulti inferiore al quantitativo suddetto, l'utente è tenuto a pagare soltanto l'energia effettivamente consumata e l'impresa fornitrice deve effettuare gli eventuali conguagli sugli addebiti già emessi. Qualora le convenzioni stipulate tra le imprese elettriche e gli Uffici tecnici delle imposte di fabbricazione prevedano, ai fini fiscali, il conguaglio mese per mese, le imprese elettriche devono attenersi a detta norma anche agli effetti della fatturazione.

d) Quando l'utente impegni per uso elettrodomestico una potenza non superiore a 4 kw, la potenza da aggiungersi per uso di illuminazione si assume pari a 500 watt; quando l'utente impegni per il predetto uso elettrodomestico una potenza superiore a 4 kw, la potenza da aggiungersi per uso di illuminazione si assume pari a 1000 watt.

e) Il quantitativo di energia per uso elettrodomestico viene ottenuto come differenza tra il totale dell'energia prelevata, registrato dalla misura unica, e il quantitativo attribuito alla illuminazione privata secondo quanto precisato al precedente comma c).

f) Gli utenti hanno facoltà di scegliere due forniture separate per illuminazione ed usi elettrodomestici con due misure distinte, anche quando le due forniture vengano effettuate alla stessa tensione; così pure gli utenti hanno diritto di chiedere una unica fornitura promiscua con unica misura anche quando le tensioni di fornitura per illuminazione e per usi elettrodomestici siano diverse.

Forza motrice, usi industriali, commerciali ed agricoli diversi dalla illuminazione

A) TARIFFE PER FORNITURE DI ENERGIA ELETTRICA PER FORZA MOTRICE E PER USI INDUSTRIALI, COMMERCIALI ED AGRICOLI DIVERSI DALLA ILLUMINAZIONE

Le tariffe per forniture di energia elettrica per forza motrice e per usi industriali, commerciali ed agricoli diversi dalla illuminazione, sono le seguenti:

1) Tariffe per forniture di energia elettrica con potenza impegnata fino a 500 kw

a) Tariffe di tipo binomio per utilizzazione normale:

| Potenza impegnata | | Corrispettivo mensile di potenza per kw lire | Prezzo del kwh lire |
|-------------------|--------------|--|---------------------|
| fino a kw | | — | — |
| da oltre | 5 a 10 kw | 1140 | 14,30 |
| da oltre | 10 a 20 kw | | 12,30 |
| da oltre | 20 a 100 kw | | 10,50 |
| da oltre | 100 a 500 kw | | 9,50 |

b) Tariffe di tipo binomio per utilizzazione ridotta fino a 20 kw:

| Potenza impegnata | | Corrispettivo mensile di potenza per kw lire | Prezzo del kwh lire |
|-------------------|------------|--|---------------------|
| fino a 5 kw | | — | — |
| da oltre | 5 a 10 kw | 570 | 19,20 |
| da oltre | 10 a 20 kw | | 17,20 |
| | | | 15,50 |

c) Tariffa a consumo libero fino a 5 kw:

L. 200 per kw - mese

L. 25 per ogni kwh consumato

d) Tariffe di tipo binomio per forniture di integrazione:

| Potenza impegnata | | Corrispettivo mensile di potenza per kw lire | Prezzo del kwh lire |
|-------------------|--------------|--|---------------------|
| fino a 5 kw | | — | — |
| da oltre | 5 a 10 kw | 1710 | 11,90 |
| da oltre | 10 a 20 kw | | 10,00 |
| da oltre | 20 a 100 kw | | 8,40 |
| da oltre | 100 a 500 kw | | 7,90 |
| | | | 7,80 |

2) Tariffe per forniture di energia elettrica con potenza impegnata da oltre 500 fino a 3000 kw

a) Tariffe di tipo binomio per utilizzazione normale :

| Potenza impegnata | | | Corrispettivo mensile di potenza per kw lire | Prezzo del kwh lire |
|-------------------|--------|---------|--|---------------------|
| da oltre | 500 a | 1000 kw | 1140 | 8,70 |
| da oltre | 1000 a | 3000 kw | | 8,20 |

b) Tariffe di tipo binomio per alta utilizzazione :

| Potenza impegnata | | | Corrispettivo mensile di potenza per kw lire | Prezzo del kwh lire |
|-------------------|--------|---------|--|---------------------|
| da oltre | 500 a | 1000 kw | 1710 | 7,10 |
| da oltre | 1000 a | 3000 kw | | 6,60 |

c) Tariffe di tipo binomio per forniture di integrazione :

| Potenza impegnata | | | Corrispettivo mensile di potenza per kw lire | Prezzo del kwh lire |
|-------------------|--------|---------|--|---------------------|
| da oltre | 500 a | 1000 kw | 1710 | 7,10 |
| da oltre | 1000 a | 3000 kw | | 6,60 |

d) Tariffe di tipo binomio per forniture limitate alle ore notturne :

| Potenza impegnata | | | Corrispettivo mensile di potenza per kw lire | Prezzo del kwh lire |
|-------------------|--------|---------|--|---------------------|
| da oltre | 500 a | 1000 kw | 280 | 7,10 |
| da oltre | 1000 a | 3000 kw | | 6,60 |

3) Tariffe per forniture di energia elettrica con potenza impegnata superiore a 3000 kw

a) Tariffe di tipo binomio per utilizzazione normale :

| Potenza impegnata | | | Corrispettivo mensile di potenza per kw lire | Prezzo del kwh lire |
|-------------------|--------|-----------|--|---------------------|
| da oltre | 3000 a | 10.000 kw | 1140 | 7,50 |
| oltre | 10.000 | | | 7,30 |

b) Tariffe di tipo binomio per alta utilizzazione :

| Potenza impegnata | | | Corrispettivo mensile di potenza per kw lire | Prezzo del kwh lire |
|-------------------|-----------|-----------|--|---------------------|
| da oltre | 3000 a | 10.000 kw | 1710 | 5,90 |
| oltre | 10.000 kw | | | 5,70 |

Ai kwh assorbiti oltre i primi 6000 annui per ogni kw della potenza massima prelevata nell'anno — o della potenza impegnata se superiore a quella prelevata — si applicano i seguenti prezzi :

- da oltre 3000 a 10.000 kw L. 5,30
- oltre 10.000 L. 5,10

c) Tariffe di tipo binomio per forniture di integrazione :

| Potenza impegnata | | | Corrispettivo mensile di potenza per kw lire | Prezzo del kwh lire |
|-------------------|--------|-----------|--|---------------------|
| da oltre | 3000 a | 10.000 kw | 1710 | 5,90 |
| oltre | 10.000 | | | 5,70 |

Ai kw assorbiti oltre i primi 6000 annui per ogni kw della potenza massima prelevata nell'anno — o della potenza impegnata se superiore a quella prelevata — si applicano i seguenti prezzi :

- da oltre 3000 a 10.000 kw L. 5,30
- oltre 10.000 kw L. 5,10

a) Tariffe di tipo binomio per forniture limitate alle ore notturne :

| Potenza impegnata | | | Corrispettivo mensile di potenza per kw lire | Prezzo del kwh lire |
|-------------------|-----------|-----------|--|---------------------|
| da oltre | 3000 a | 10.000 kw | 280 | 5,90 |
| oltre | 10.000 kw | | | 5,70 |

4) Tariffe per forniture di energia elettrica per forza motrice e per usi industriali e commerciali diversi dalla illuminazione, con diverso impegno di potenza in due distinti periodi dell'anno.

Per le forniture regolate da contratti di durata almeno triennale, che prevedano due diversi impegni di potenza in due distinti periodi dell'anno — di cui quello di minor durata non inferiore a tre mesi — si applicano le tariffe unificate di tipo binomio sia per utilizzazione normale o ridotta che per alta utilizzazione (escluse le tariffe per forniture di integrazione), a seconda della scelta fatta dall'utente: ai fini dell'applicazione del corrispettivo di potenza la fornitura viene trattata come la somma di due forniture, di cui una continua per tutto l'anno, con potenza impegnata pari a quella del periodo di bassa potenza, ed una di durata inferiore ad un anno a carattere ricorrente, alla quale si applicano le norme di cui al punto 8), con una potenza impegnata pari alla differenza tra le potenze impegnate nei periodi di alta e bassa potenza.

Ai fini dell'applicazione del prezzo del kwh delle tariffe unificate e delle relative condizioni di fornitura, si deve fare riferimento alla potenza complessivamente impegnata in ciascuno dei due periodi.

5) *Tariffe per forniture di energia elettrica a carattere occasionale per forza motrice e per usi industriali.*

Per le forniture di energia elettrica di supero, per le quali la potenza messa a disposizione dell'utente risulti superiore a 1000 kw e che comunque siano effettuate per l'alimentazione di impianti utilizzatori con potenza installata superiore a 1000 kw, per le quali l'impegno di somministrare l'energia sia subordinato alla disponibilità dell'impresa fornitrice e la cui durata, nel corso dell'anno solare, non superi complessivamente i 150 giorni, si applicano i prezzi seguenti, per qualsiasi tensione di consegna:

L. 3,80 per kwh, per una utilizzazione garantita, della potenza messa a disposizione, di venti ore giornaliere, per ogni giorno in cui l'energia viene messa a disposizione;

L. 4,30 per kwh, per una utilizzazione garantita, della potenza messa a disposizione, di sedici ore giornaliere, per ogni giorno in cui l'energia viene messa a disposizione;

L. 4,90 per kwh, per una utilizzazione garantita, della potenza messa a disposizione, di tredici ore giornaliere, per ogni giorno in cui l'energia viene messa a disposizione.

6) *Tariffe per forniture di energia elettrica a carattere occasionale per forza motrice e per usi industriali di durata di almeno 180 giorni.*

Quando per le forniture di energia di supero di cui al precedente punto 5) l'impresa fornitrice si impegni per una durata complessiva di almeno 180 giorni dell'anno solare, pur restando all'impresa stessa la facoltà di ridurre la potenza a disposizione in caso di andamento idrologico sfavorevole, i prezzi stabiliti al precedente punto 5) per le rispettive garanzie di utilizzazione vengono aumentati del 12%.

7) *Tariffe per forniture straordinarie di energia elettrica.*

Per le forniture straordinarie di energia elettrica a carattere straordinarie effettuate in occasione di fiere, spettacoli ambulanti e simili, le imprese elettriche non possono applicare una tariffa superiore a L. 240 per kw-giorno per utilizzazioni fino a 12 ore giornaliere della potenza a disposizione e a L. 360 per kw-giorno per utilizzazioni superiori.

Le spese di allacciamento sostenute dalle imprese elettriche, in occasione delle citate forniture straordinarie, sono rimborsate al puro costo, previa dimostrazione delle singole voci di spesa.

8) Null'altro è dovuto dall'utente per nolo contatore, nolo presa, diritto di esazione e ogni altro diritto accessorio a qualunque titolo riscosso fino alla data di entrata in vigore del presente provvedimento, in aggiunta a quanto derivante dalle tariffe sopraindicate.

B) NORME DI APPLICAZIONE

1) *Norme generali.*

Dalla data di entrata in vigore del presente provvedimento le imprese fornitrici sono tenute ad abbattere al livello delle tariffe unificate di cui al presente capitolo le tariffe ed i prezzi in vigore superiori a tale livello.

Quando i prezzi in vigore risultino inferiori al livello delle predette tariffe unificate, le imprese fornitrici — tenuto conto delle norme di cui in appresso — hanno facoltà di applicare le tariffe unificate stesse con i criteri di gradualità stabiliti al successivo punto 3).

Nell'applicazione delle tariffe unificate, gli utenti di forza motrice e per usi industriali e artigiani sono liberi di scegliere il tipo di tariffa più conveniente — per utilizzazione normale o ridotta, per alta utilizzazione, a consumo libero — tra quelli indicati nel presente capitolo, con l'esclusione delle tariffe per forniture e per usi agricoli e ai Consorzi di bonifica di cui rispettivamente ai punti 5) e 6) del paragrafo A), riservate, in aggiunta alle altre, le prime agli utenti che utilizzano esclusivamente l'energia per tali usi, le seconde ai Consorzi di bonifica e di miglioramento fondiario; sono parimenti escluse le tariffe per forniture di integrazione, di cui al paragrafo A), punto 1), comma d); punto 2), comma c); punto 3), comma c), la cui applicazione è disciplinata dalle norme del comma e) del paragrafo B).

Gli utenti che impiegano l'energia elettrica per usi commerciali, che non rientrano nella definizione relativa agli usi elettrodomestici di cui al capitolo III, possono scegliere una delle tariffe indicate al punto 1), comma a), b) e c) del paragrafo A).

Gli utenti che impiegano l'energia elettrica per effetti scenici di qualsiasi genere nelle rappresentazioni teatrali, per le riprese cinematografiche e televisive e per l'alimentazione di lampade di proiezione possono scegliere una delle tariffe indicate al punto 1) comma a), b) e c) del paragrafo A).

La scelta del tipo di tariffa può essere effettuata dagli utenti entro quattro mesi dalla data di entrata in vigore del presente provvedimento e, in tal caso, le imprese elettriche sono tenute ad effettuare i conseguenti conguagli sugli addebiti già emessi.

Gli utenti hanno altresì la facoltà, all'atto di ogni scadenza del ciclo annuale di fornitura, di optare per un diverso tipo di tariffa e di variare il valore della potenza impegnata, secondo quanto ritengano più conveniente, rispettando tuttavia, per quest'ultima, le particolari norme previste nelle condizioni di fornitura di cui al presente capitolo.

(Continua al prossimo numero)

SINTESI DELL'ANDAMENTO ECONOMICO DELLA PROVINCIA

Mese di Novembre 1961

Agricoltura

L'andamento climatico durante il mese di novembre è stato caratterizzato da piogge continue ed abbondanti, accompagnate talvolta da manifestazioni temporalesche. Sui rilievi al disopra dei settecento metri si è registrata, nella prima decade del mese, la prima caduta di neve. La temperatura, pur facendo registrare qualche temporaneo abbassamento, ha oscillato intorno ai valori normali. Hanno spirato venti deboli da Sud. L'umidità atmosferica si è mantenuta leggermente superiore alla media.

Il suolo è risultato, alla fine del mese, generalmente bagnato.

Le abbondanti piogge cadute non hanno in genere causato alcun danno alle coltivazioni. Si lamenta solo qualche interrimento dei seminati nelle zone di pianura di difettosa sistemazione, qualche erosione dei terreni collinari, qualche smottamento di terra e frana di muri di sostegno delle terrazze. I danni, contenuti in limiti modesti, hanno interessato particolarmente la regione dell'Ogliastria. Danni ancora minori e su una superficie minore si sono registrati nel Sarcidano e nelle Barbagie.

Scarsi i danni di cereali per asfissia, salvo in qualche caso di terreni privi completamente di sistemazione.

In genere le precipitazioni sono state benefiche ovunque specialmente quelle cadute nella Baronia e lungo la costa dell'Ogliastria dove si lamentava fino allo scorso mese una siccità eccezionale.

In particolare hanno beneficiato della pioggia i pascoli che appaiono ovunque in ottimo stato di sviluppo. Anche nei prati avvicendati le precipitazioni abbondanti, accompagnate da clima mite, hanno favorito la ripresa vegetativa. Favorevole si presenta pure l'andamento delle colture ortive e del pisello precoce in particolare, che nella attuale annata occupa una superficie di oltre 3.000 ettari. Anche le carciofaie si presentano in ottime condizioni vegetative e di sviluppo. E' già iniziata la raccolta delle due colture ortive suddette. Sono da segnalare diffusi attacchi di marciume radicale e di ruggine sui piselli e di depressaria nelle carciofaie, che possono non destare eccessive preoccupazioni.

In ottime condizioni si presentano pure gli olivi; è in corso la raccolta e la produzione si prevede soddisfacente. Le rese corrispondono ai valori medi normali. Il prodotto è in generale ottimo anche perchè i danni provocati dalla mosca olearia sono stati contenuti dai trattamenti e dall'avverso andamento stagionale alla infestazione.

Gli agrumi in genere presentano una buona produzione, per quanto si lamentano danni a causa di massicci attacchi di mosca mediterranea nel mese di ottobre.

La produzione della vite è stata accertata in q.li 352.900 di uva.

Le condizioni generali del bestiame risultano buone ed altrettanto può dirsi dello stato di nutrizione. Il bestiame trova sufficiente alimentazione nei pascoli, in conseguenza della suaccennata ripresa vegetativa.

Industria

Nel mese di novembre l'attività industriale della provincia è continuata con ritmo normale.

Non sono state segnalate deficienze di materie prime, energia motrice e mano d'opera.

Nessuna nuova iniziativa di rilevanza economica si è avuta nel corso del mese in questo settore produttivo.

Secondo i dati rilevati dall'anagrafe camerale, durante il mese in rassegna si sono avute 5 iscrizioni e 3 cessazioni di ditte operanti nel settore industriale. Le iscrizioni riguardano: una azienda di costruzioni edili e stradali, una cava di pietre, una piccola fabbrica di blocchetti di cemento, un oleificio e un frantoio per la sola frangitura di olive. Fra le cancellazioni risultano due modeste ditte a carattere artigianale.

Sull'andamento delle principali industrie si hanno in particolare le seguenti notizie:

Industria mineraria

Le produzioni minerarie segnalate in novembre si concretizzano nelle seguenti cifre: talco grezzo tonn. 2.500, concentrati di rame, piombo e zinco tonn. 300. Il quantitativo di talco macinato presso lo stabilimento esistente nel Capoluogo è stato di tonn. 1.200 circa.

Durante il mese risultano spediti tonn. 12.000 di talco ventilato e tonn. 750 circa di minerali di rame, piombo e zinco.

Lo stato di attività permane soddisfacente nelle cave di talco e *fiacco*, invece, nella miniera cuprifera di Gaddoni, sempre a causa delle note ragioni del mercato interno.

Industria casearia

L'attività dei caseifici industriali non è ancora iniziata. E' continuata la vendita dei prodotti caseari della precedente campagna che si devono ritenere ormai concentrati presso le maggiori aziende casearie e negli stabilimenti di stagionatura.

E' da rilevare, però, che l'andamento delle richieste sia dal mercato interno per il «fiore sardo» che dall'estero per il «tipo romano» è in continua flessione. Conseguentemente, i prezzi medi di tali prodotti hanno subito una ulteriore diminuzione.

Durante il mese di novembre sono stati rilasciati dalla Camera di Commercio soltanto 2 visti I.C.E. su fatture commerciali per l'esportazione di complessivi 39 quintali di pecorino «romano» destinati nell'area del dollaro.

Il prezzo fatturato si aggira sui 130 dollari a quintale.

Industria laniero-tessile

Secondo le previsioni di lavoro prospettate nella precedente relazione, anche durante il mese di novembre il livello produttivo dello stabilimento di Macomer è stato nel complesso soddisfacente. Le produzioni realizzate nel mese in esame risultano le seguenti: coperte n. 4.000 circa, lana lavata per materasso Kg. 11.600. Rispetto al precedente mese di ottobre è aumentata alquanto la produzione di coperte, mentre è diminuito il quantitativo della lana lavata in proporzione di poco inferiore.

Nel mese di novembre sono stati spediti nella Penisola oltre 4.000 coperte e poco più di 1.700 chilogrammi di lana lavata per materasso.

Le nuove ordinazioni dal mercato interno si sono mantenute invariate rispetto a quelle del mese precedente.

La mano d'opera occupata a fine novembre nello stabilimento era di 135 unità, mentre 10 erano gli impiegati.

Industria edilizia

Anche durante il mese di novembre l'attività non ha subito un rallentamento di rilievo, nonostante il tempo non sia stato sempre favorevole. L'iniziativa privata continua a dare, sia pure in misura modesta, il suo apporto a questo settore di lavoro, in cui l'impiego di mano d'opera è sempre notevole.

Sull'attività svolta nel Comune capoluogo, si riporta - come di consueto - i dati delle costruzioni ultimate in novembre e dei progetti approvati dall'Ufficio tecnico del Comune stesso:

| <i>Opere costruite</i> | <i>Novembre 1961</i> |
|-----------------------------|----------------------|
| - fabbricati | n. 2 |
| - volume (vuoto per pieno) | mc. 1.368 |
| - abitazioni in complesso | n. 3 |
| - stanze | n. 10 |
| - accessori | n. 6 |
| - altri vani | n. 5 |
| TOTALE GENERALE VANI | n. 21 |

Sono stati inoltre progettati 9 nuovi fabbricati residenziali oltre ad alcune sopraelevazioni e ampliamenti per un volume complessivo di mc. 38.478, comprendenti 66 abitazioni con un totale generale di 558 vani.

Altre industrie

Ha avuto inizio la frangitura delle olive, ma l'attività dei frantoi è stata ancora limitata e solo nel prossimo mese potrà raggiungere un livello normale.

Nulla di nuovo da segnalare per quanto riguarda le altre industrie secondarie.

Commercio

L'attività commerciale si è mantenuta durante il mese di novembre pressoché stazionaria rispetto al mese precedente; essa è stata in generale rivolta soprattutto agli approvvigionamenti degli esercizi in vista delle maggiori vendite del periodo natalizio e di fine anno.

Il settore commerciale continua a registrare un *incremento* delle licenze in tutti i comparti merceologici e soprattutto per la vendita al minuto di generi alimentari e di abbigliamento.

Anche durante il mese in esame si è avuto un ulteriore aumento delle licenze rilasciate rispetto a quelle ritirate.

Le variazioni anagrafiche registrate durante il mese di novembre nel settore commerciale per l'intera provincia sono le seguenti: *iscrizioni* n. 32 *cancellazioni* n. 27. La quasi totalità dei nuovi esercizi e di quelli cessati riguarda il commercio fisso di generi alimentari e misti. Per quanto riguarda in particolare il Comune capoluogo la statistica mensile del movimento delle licenze nel settore del commercio ha registrato nel mese in rassegna un ulteriore incremento di 6 unità per quanto concerne il numero delle licenze di commercio fisso al minuto, mentre è diminuito di 8 unità il numero delle licenze per il commercio ambulante per mancato rinnovo delle licenze stesse.

L'andamento dei prezzi medi al minuto dei generi alimentari nel Comune di Nuoro, secondo le rilevazioni

eseguite dall'apposita Commissione comunale, ha registrato in novembre le seguenti variazioni: *in aumento*: uova fresche di gallina da L. 35 a L. 45 al pezzo, surrogato di caffè da L. 50 a L. 55 a pacchetto da gr. 100, melanzane da L. 79 a L. 90 al Kg., cetrioli da L. 124 a L. 130 al Kg.; *in diminuzione*: lardo stagionato da L. 500 a L. 450 al Kg., castagne fresche da L. 143 a L. 100 al Kg., loti (Kaki) da L. 136 a L. 120 al Kg., mandorle sgusciate da L. 700 a L. 600 al Kg.

Nei prezzi dei generi non alimentari, si è registrata una sola variazione di prezzo e più precisamente per la legna da ardere - appezzata - il cui costo è passato da L. 900 a L. 950 al quintale.

Per quanto riguarda l'andamento del mercato e dei prezzi all'ingrosso nella provincia, le variazioni verificatesi rispetto al precedente mese di ottobre sono le seguenti:

PRODOTTI AGRICOLI - Cereali - I prezzi del grano e dei cereali minori (orzo e avena) si sono mantenuti stazionari, ma l'andamento del mercato di tali prodotti continua a mantenersi a fondo prevalentemente sostenuto, per la minore produzione realizzata nella decorsa campagna.

PRODOTTI ORTIVI - Nel settore dei prodotti ortivi si sono verificate variazioni in aumento nei prezzi dei cavoli capuccio e delle cipolle secche, determinate da fattore stagionale; i prezzi degli altri generi si sono mantenuti generalmente stazionari.

Mercato con sempre attive richieste per i prodotti ortivi in genere, ma le relative disponibilità risultano piuttosto scarse, per andamento stagionale sfavorevole della produzione.

FRUTTA E AGRUMI - Anche nel settore della frutta secca si sono verificate lievi variazioni in aumento nei prezzi medi delle noci e noccioline, determinate dall'incremento delle relative richieste; hanno invece subito riduzioni i prezzi delle castagne fresche, per la maggiore produzione.

Per quanto concerne la frutta fresca, risultano variazioni in aumento nei prezzi delle mele, determinate dalle scarse disponibilità di prodotto ormai in via di esaurimento; nel mese considerato sono avvenute le prime quotazioni per gli agrumi, la cui produzione si preannuncia parzialmente soddisfacente.

I prezzi medi degli altri prodotti delle coltivazioni agricole, (leguminose, vini, olio d'oliva, foraggi) si sono mantenuti stazionari.

BESTIAME DA MACELLO - Le quotazioni del bestiame da macello bovino e suino si sono mantenute in prevalenza stazionarie, essendosi soltanto verificate variazioni in aumento nei prezzi dei vitelli, determinate dalle scarse disponibilità presso i produttori; si è inoltre avuta una ulteriore variazione in aumento nei prezzi medi delle pecore da macello, determinata da fattore stagionale.

PRODOTTI CASEARI - Nel settore dei prodotti caseari hanno subito una ulteriore leggera flessione i prezzi medi del formaggio pecorino tipo romano, determinata dalle offerte dei produttori e dall'andamento pressoché inattivo del mercato; anche i prezzi medi del fiore sardo hanno subito delle flessioni, per l'attuale mancanza di richieste di tale prodotto. I prezzi del latte alimentare e delle uova fresche si sono mantenuti stazionari.

Non risulta quotata la lana grezza, per esaurimento delle relative disponibilità presso i produttori.

PRODOTTI FORESTALI - Anche i prezzi del sughero estratto grezzo si sono mantenuti pressoché stazionari, essendosi soltanto verificata una ulteriore variazione in aumento nel prezzo medio relativo al sughero da macina, determinata dalla contrazione delle relative disponibilità,

in relazione anche alla minore produzione realizzata nella decorsa campagna.

PRODOTTI E MEZZI TECNICI PER L' AGRICOLTURA - Si sono verificate solo alcune variazioni nei prezzi medi dei concimi chimici. Hanno registrato la prevista maggiorazione dei prezzi i fertilizzanti azotati (solfato e nitrato ammonico, nitrato di calcio e calciocianamide), che, come è noto, vengono determinati dal Comitato Interministeriale dei Prezzi sulla base dei mesi di acquisto.

I prezzi medi di tutti gli altri prodotti e mezzi tecnici per l'agricoltura, (attri concimi chimici ed antiparassitari, foraggi e mangimi, sementi, macchine ed attrezzi agricoli, carburanti per uso agricolo, si sono mantenuti stazionari.

Credito e risparmio

L'andamento delle operazioni di anticipazione durante il mese di novembre, secondo la segnalazione statistica dell'Istituto di emissione, denota una maggiore attività nei confronti del mese precedente; infatti, per dette operazioni sono stati impiegati 389 milioni di lire contro poco più di 121 milioni in ottobre. *Negativa* è stata la segnalazione relativa alle operazioni di sconto effetti.

Nessuna variazione è stata comunicata sulle condizioni generali del credito e sulle misure dei tassi d'impiego.

Risparmio bancario

L'ultima segnalazione della locale Agenzia della Banca d'Italia, si riferisce alla consistenza dei depositi fiduciari presso le banche della provincia al 30 Settembre 1961 che era di L. 12.801.878.000, con un *aumento* di quasi 708 milioni di lire rispetto alla cifra depositata alla fine di giugno 1961.

Anche i conti correnti di corrispondenza presentavano alla fine di settembre 1961 un *aumento* di oltre 362 milioni di lire rispetto al 30 giugno u. s.

Per una visione più completa sull'andamento dei depositi bancari, si riportano le risultanze trimestrali dal settembre 1960 al settembre 1961 (in migliaia di lire):

| Anno e mese | depositi fiduciari | C/C di Corrispondenza |
|------------------|--------------------|-----------------------|
| al 30 sett. 1960 | 10.497.455 | 2.281.514 |
| » 31 dic. 1960 | 11.176.862 | 2.354.077 |
| » 31 mar. 1961 | 11.590.225 | 2.320.131 |
| » 30 giu. 1961 | 12.094.155 | 2.658.657 |
| » 30 sett. 1961 | 12.801.878 | 3.021.024 |

I dati sopra riportati permettono di constatare che sia i depositi fiduciari che i C/c. di corrispondenza presentano un continuo *aumento* che risulta più accentuato per i depositi.

Risparmio postale

Sul movimento dei depositi presso le Casse postali della provincia e sulla emissione di buoni postali fruttiferi, l'ultima situazione segnalata dalla locale Direzione Provinciale delle Poste si riferisce al credito dei depositanti alla fine del mese di *ottobre 1961* che ammontava a L. 5 miliardi 146 milioni circa.

Anche nel predetto mese di ottobre si è avuto un ulteriore *incremento* del risparmio postale, incremento che ha superato i 60 milioni di lire e che rappresenta la punta più elevata registratasi nei primi dieci mesi del corrente anno. Ed ecco di seguito i dati statistici sul movimento dei capitali da gennaio ad ottobre 1961 (in migliaia di lire):

| Anno 1961 | Depositi | Rimborsi | Incremento |
|-----------|----------|----------|------------|
| Gennaio | 140.637 | 89.314 | 51.323 |
| Febbraio | 91.485 | 71.760 | 19.725 |
| Marzo | 103.526 | 83.384 | 20.142 |
| Aprile | 111.868 | 81.234 | 30.634 |
| Maggio | 111.846 | 79.955 | 31.891 |
| Giugno | 110.485 | 70.794 | 39.691 |
| Luglio | 140.421 | 103.503 | 36.918 |
| Agosto | 148.874 | 113.296 | 35.578 |
| Settembre | 152.969 | 116.878 | 36.091 |
| Ottobre | 175.211 | 114.769 | 60.442 |

Si rileva che anche il risparmio postale - come quello bancario - presenta un continuo *incremento*: esso ammonta nei primi dieci mesi del 1961 a 362 milioni e mezzo circa di lire, contro 183 milioni del corrispondente periodo del 1960.

Dissesti e protesti cambiari

Fallimenti

Nessuna dichiarazione di fallimento risulta pronunciata durante il mese di novembre contro ditte operanti in questa provincia.

Resta, pertanto, invariato il numero dei fallimenti dichiarati da gennaio a novembre del corrente anno (complessivamente cinque).

Protesti cambiari

Essendo ancora in corso di elaborazione i dati riguardanti il mese di novembre, si riportano di seguito quelli relativi al mese di ottobre:

| NATURA DEL TITOLO | Settembre 1961 | | Ottobre 1961 | |
|----------------------------|----------------|--------------------|--------------|--------------------|
| | N. | Ammontare (L.) | N. | Ammontare (L.) |
| Pagherò e tratte accettate | 2.472 | 99.362.672 | 2.534 | 89.822.952 |
| Assegni bancari | 18 | 2.299.158 | 13 | 1.975.407 |
| Tratte non accettate | 998 | 43.339.540 | 1.422 | 50.904.998 |
| TOTALE | 3.478 | 145.001.370 | 3.969 | 142.703.357 |

Rispetto al mese precedente, i *pagherò* e *tratte accettate* hanno registrato in ottobre un *aumento* del 2,5% nel numero e una *diminuzione*, invece, del 9,6% nell'ammontare.

Gli *assegni bancari* hanno diminuiti *lievemente* tanto nel numero che nell'ammontare.

Le *tratte non accettate* hanno invece segnato un sensibile *aumento* sia per quanto riguarda il numero (42%) che l'ammontare (17%).

Costo della vita

L'indice generale del costo della vita riferito al Comune capoluogo della provincia, calcolato con base 1938 = 1, è risultato nel mese di ottobre 1961 (ultimo dato ufficiale pubblicato dall'ISTAT) pari a 69,12 contro 68,78 nel mese precedente e 67,63 nel mese di ottobre 1960; esso presenta, pertanto, un aumento dello 0,5% rispetto al mese precedente e un aumento del 2,2% rispetto al mese di ottobre 1960.

| Capitoli di spesa | Ottobre 1960 | Settembre 1961 | Ottobre 1961 |
|--------------------------|--------------|----------------|--------------|
| Alimentazione | 72,92 | 73,53 | 73,88 |
| Abbigliamento | 65,54 | 65,89 | 65,89 |
| Elettricità e comb. | 64,00 | 64,31 | 61,35 |
| Abitazione | 43,13 | 47,91 | 49,28 |
| Spese varie | 73,31 | 72,81 | 72,81 |
| BILANCIO COMPLETO | 67,63 | 68,78 | 69,12 |

Anche l'indice generale del costo della vita riferito all'intera Nazione ha registrato nel mese di ottobre u.s. un aumento dello 0,1% rispetto al mese precedente e del 3,3% rispetto all'ottobre 1960; esso è risultato pari a 70,81 contro 70,70 nel mese precedente e 68,53 nell'ottobre 1960.

COMMISSIONE PROVINCIALE PER L'APPROVAZIONE TORI 1962

In applicazione della Legge 29-6-1929, n. 1336 e del Decreto dell'Assessorato dell'Agricoltura e Foreste 21-3-1958 n. 1915, tutti i tori esistenti nella Provincia di Nuoro, per essere addebiti alla monta, sia pubblica che privata, debbono conseguire ogni anno un attestato di approvazione rilasciato dalla Camera di Commercio, Industria e Agricoltura, in seguito a parere favorevole della Commissione Provinciale Approvazione Tori.

A tal fine, tutti i possessori di tori e torelli di età superiore ai 16 mesi, se di razza bruna, ed ai mesi 18, se di razza Sarda e Sardo-Modicana, siano allevatori o tenutari di stazioni di monta pubblica o privata che intendono adibire detti riproduttori alla monta, debbono presentare entro il 28 Febbraio 1962 domanda in carta da bollo da L. 100, vistata da veterinario Comunale, alla Commissione Provinciale Approvazione Tori, con sede presso l'Ispettorato Provinciale dell'Agricoltura.

Nella domanda l'allevatore dovrà indicare chiaramente: nome, cognome, paternità e domicilio; numero dei tori che intende far visitare, loro nome, razza, età, mantello ed eventuale genealogia, località ove funzioneranno e se da adibire a monta pubblica o privata.

Detta domanda deve essere ripetuta, durante l'anno, tutte le volte che, in seguito ad acquisto od al raggiungimento da parte di altri bovini maschi, delle suddette età, l'allevatore venga ad avere tori o torelli non denunciati.

Debbono essere presentati alla visita di approvazione anche i torelli provenienti dai nuclei di selezione per i quali è stato concesso, in virtù delle vigenti disposizioni, il contributo di acquisto.

La Commissione controllerà se il soggetto è stato mantenuto in allevamento per il periodo indicato nella dichiarazione di impegno e giudicherà inoltre se gli acquirenti abbiano ottemperato alle norme che regolano la concessione del contributo.

I tori regolarmente iscritti al Libro Genealogico e funzionanti nei nuclei di selezione sono esentati dalla visita. I proprietari di detti riproduttori debbono, però, inoltrare ugualmente la domanda e pagare la relativa tassa.

La Commissione Provinciale, in base alle domande ricevute, stabilirà, con apposito manifesto, i giorni,

l'ora e località ove verranno effettuate le visite dei tori.

La visita è soggetta al pagamento della tassa fissa di L. 1.500 per ogni toro che si dovrà visitare; tale importo dovrà essere versato, a mezzo vaglia postale, alla Camera di Commercio di Nuoro e la ricevuta allegata alla domanda.

Il richiedente ha facoltà di inoltrare domanda di visita a domicilio entro i termini stabiliti dal presente manifesto. In questo caso la tassa di visita è elevata a L. 5.500, da corrispondersi mediante vaglia postale come sopra specificato.

Si rende noto che per eventuali visite suppletive (fuori il termine stabilito) le spese stesse saranno a totale carico dei richiedenti.

La tariffa minima di monta viene stabilita in Lire 2.000, per un massimo di N. 3 salti.

Si rammenta che, in base all'art. 4 della Legge 29 Giugno 1929, n. 1366 è vietato a chiunque di tenere bovini maschi interi non approvati, di età superiore ai 18 mesi, salvo che non sia in corso, per essi, la domanda di approvazione.

I soggetti non approvati debbono essere a cura dei loro proprietari, castrati o macellati entro i 20 giorni dalla data che sarà notificata, tramite gli Uffici Comunali.

La sorveglianza delle norme relative alle citate Leggi sulla monta taurina sarà esercitata dai componenti la Commissione Provinciale, dai Veterinari Comunali, dalle guardie venatorie del Comitato della Caccia e da tutti gli agenti della forza pubblica.

I contravventori saranno puniti a termine di Legge.

**Abbonatevi al
«Notiziario Economico»
ed all'elenco ufficiale
dei protesti cambiari**

CONCORSI A PREMI NAZIONALI PER L'ANNO 1962 banditi dalla Stazione Sperimentale del Sughero

La Stazione Sperimentale del Sughero, al fine di contribuire al progresso degli studi e delle ricerche di carattere botanico e fitopatologico sulla sughera e degli studi e ricerche sull'impiego del sughero, indice i seguenti concorsi nazionali a premi per l'anno 1962:

1°) - Premio di L. 200.000 per un lavoro di botanica relativo alla individuazione delle forme di *Quercus Suber* L. vegetanti in Italia con particolare riguardo a quelle vegetanti in Sardegna;

2°) - Premio di L. 200.000 per un lavoro tecnico-sperimentale relativo alla moltiplicazione agamica della *Quercus Suber* L.;

3°) - Premio di L. 200.000 per un lavoro tecnico-sperimentale relativo alla superiorità igienico-economico-funzionale del sughero rispetto alle materie plastiche nell'imbottigliamento;

4°) - Premio di L. 200.000 per un lavoro od un complesso di lavori di patologia vegetale relativi a erittogame parassite delle Querce da sughero vegetanti in Italia con particolare riguardo a quelle vegetanti in Sardegna;

5°) - Premio di L. 200.000 per un lavoro od un complesso di lavori di entomologia relativi ad insetti dannosi alle Querce da sughero vegetanti in Italia con particolare riguardo a quelle vegetanti in Sardegna.

Coloro che intendono concorrere ai premi dovranno far pervenire la domanda, in carta libera, di ammissione al concorso, alla Stazione Sperimentale del Sughero - Tempio Pausania (Sassari) entro il 31 dicembre 1962 con le generalità dell'aspirante ed il preciso indirizzo.

Nella domanda dovrà essere specificato a quale dei cinque concorsi l'aspirante intende partecipare.

Ciascun concorrente potrà partecipare a tutti e cinque i concorsi.

Alla domanda dovranno essere allegati:

a) - il certificato di cittadinanza italiana in data non anteriore di 3 mesi a quella della scadenza del concorso. I funzionari dello Stato o di Enti parastatali possono presentare, in luogo di tale certificato, una dichiarazione dell'Ufficio da cui dipendono comprovante che si trovano in attività di servizio;

b) - l'elaborato, a stampa o dattiloscritto, corredato da eventuali disegni, diagrammi e fotografie, in tre copie, ciascuna sottoscritta con nome e cognome dell'autore;

c) - ogni altro titolo ritenuto utile ai fini del concorso, nonché un breve *curriculum* dell'attività scientifica o tecnica svolta dal candidato.

Non saranno presi in considerazione i lavori a stampa pubblicati anteriormente al 31 dicembre 1961, ed i lavori già premiati da Enti italiani di alta cultura.

Al conferimento dei premi non potrà concorrere il personale della Stazione.

Per gli esami degli elaborati il Commissario della Stazione procederà alla nomina di apposita Commissione.

Il giudizio della Commissione è inappellabile.

I lavori premiati rimarranno di proprietà della Stazione che potrà disporne, se inediti, per la pubblicazione a spese proprie.

Tempio Pausania, li 1° Dicembre 1961

IL COMMISSARIO

Dott. A. Masala

REGISTRO DELLE DITTE

NOVEMBRE 1961

A) ISCRIZIONI

- 21997 - *Floris Giuseppe* - *Irgoli* - trebbiatura meccanica per c. terzi 2.11.1961
- 21998 - *Quidacciolu Antonio* - *Siniscola* - autotrasporti per c. terzi 2.11.1961
- 21999 - *Sanna Antonio Francesco* - *Nuoro* - autotrasporti per c. terzi 2.11.1961
- 22000 - *Soc. p. Az. "Marmi Sardegna"* - *Siniscola* - ricerca, coltivazione e lavorazione sostanze minerarie e affini - marmo in particolare 3.11.1961
- 22001 - *Asoni Claudio* - *Lanusei* - ind. costruzioni edili e stradali 3.11.1961
- 22002 - *Sulas Francesco* - *Sindia* - cava di pietre 3.11.1961
- 22003 - *Marcialis Giovanni Nurri* - autotrasporti per c. terzi 3.11.1961
- 22004 - *Murgiolu Sebastiano* - *Olzai* - autotrasporti per c. terzi 6.11.1961
- 22005 - *Frongia Sebastiana* - *Desulo* - riv. alimentari e tessuti 6.11.1961
- 22006 - *Sulis Antioco* - *Tonara* - riv. mobili 6.11.1961
- 22007 - *Monfroni Luciano Aduo* - *Siniscola* - riv. alimentari, coloniali, drogherie, pane e altro 6.11.1961
- 22008 - *Busieddu Amalia* - *Ollolai* - riv. materiale da costruzione 6.11.1961
- 22009 - *Ortu Giovanna Angela* - *Bolotana* - riv. tessuti, mercerie, casalinghi e altro 6.11.1961
- 22010 - *Bomboi Efisio* - *Siniscola* - autotrasporti per c. terzi 6.11.1961
- 22011 - *Chironi M. Teresa* - *Nuoro* - riv. art. di abbigliamento, maglierie, telerie e altro 6.11.1961
- 22012 - *Orrù Antonio* - *Nuoro* - riv. alimentari, commestibili, pane, frutta, verdura 7.11.1961
- 22013 - *Carta Antonio* - *Dorgali* - autotrasporti per c. terzi 7.11.1961
- 22014 - *Noli Marcello Flavio* - *Tiana* - autonoleggio di rimessa 8.11.1961
- 22015 - *Bussalai Graziano* - *Nuoro* - riv. art. di abbigliamento, confez. e laboratorio sartoria 8.11.1961.
- 22016 - *Soc. di fatto Brodu Giuseppe & Casula Sebastiano* - *Desulo* - autotras. per c. terzi 9.11.1961
- 22017 - *Viridis Pantaleo* - *Orotelli* - amb. frutta, verdura e altro 11.11.1961
- 22018 - *Soc. di fatto Cocco Mario & Angotzi Angelo* - *Cuglieri* - autotrasporti per c. terzi 11.11.1961
- 22019 - *Fois Maurizio Bosa* - amb. frutta, verdura, pesci 11.11.1961
- 22020 - *Podda Antonio* - *Escalaplano* - riv. e riparazioni radio e tv 11.11.1961
- 22021 - *Anedda Efisio* - *Isili* - impresa edile 11.11.1961
- 22022 - *D'Ippolito Caterina* - *Sagama* - riv. generi alimentari 11.11.1961
- 22023 - *Carta Giovanni* - *Siniscola* - pizzeria-friggitoria e rosticceria 11.11.1961
- 22024 - *Sedda Gonario* - *Mamoiada* - autotrasporti per c. terzi 13.11.1961
- 22025 - *Marteddu Salvatorica* - *Orotelli* - riv. mobili, ferramenta, vetrerie e altro 13.11.1961
- 22026 - *Pilia Luigi* - *Sadali* - amb. frutta, verdura, uova, scatolame 13.11.1961
- 22027 - *Soc. di fatto Solanas Luigi & Demurtas Pietro* - *Tortoli* - autotrasporti per c. terzi 14.11.1961
- 22028 - *Sannia Antonio* - *Siniscola* - autotrasporti per c. terzi 14.11.1961
- 22029 - *Cancedda Pasquale* - *Nurri* - autotrasporti per c. terzi 14.11.1961
- 22030 - *Perino Pasqualino* - *Talana* - autotrasporti per c. terzi 15.11.1961
- 22031 - *Falconi Luigi* - *Fonni* - autonoleggio di rimessa 15.11.1961
- 22032 - *Obinu Giuseppina* - *Nuoro* - riv. fiaschetteria, birra e bibite in bottiglie, dolci 16.11.1961
- 22033 - *Soc. di fatto Oleificio Campu e Mare* - *Bosa* - estrazione olio dalle sanse 16.11.1961
- 22034 - *Pintus Adele* - *Siniscola* - bar-caffè 16.11.1961
- 22035 - *Cau Antonio* - *Ortuveri* - autotrasporti per c. terzi 17.11.1961
- 22036 - *Mele Salvatore* - *Mamoiada* - riv. calzature e articoli per calzolaio 17.11.1961
- 22037 - *Soc. di fatto* - *Soru Francesco & Mario* - *Ovodda* - 17.11.1961
- 22038 - *Bomboi Gian Pietro* - *Siniscola* - riv. mat. elettrico e ferramenta 17.11.1961
- 22039 - *Soc. di fatto Sulis Vincenzo Giustino & Sau Giovanna Maria* - *Tonara* - riv. vini e liquori a bassa gradazione 17.11.1961
- 22040 - *Vargiu Emilio* - *Ulassai* - autotrasporti per c. terzi 17.11.1961
- 22041 - *Carta Giuseppe* - *Borore* - autotrasporti per c. terzi 17.11.1961
- 22042 - *Dettori Giuseppe* - *Orgosolo* - riv. mat. elettrico, apparecchi radio, grammofoni e altro 18.11.1961
- 22043 - *Salis Antioco* - *Oliena* - autotrasporti per c. terzi 20.11.1961
- 22044 - *Manconi Antonio* - *Bortigali* - autotrasporti per c. terzi 22.11.1961
- 22045 - *Loi Mario* - *Tertenia* - fabbrica blocchetti di cemento 22.11.1961
- 22046 - *Moledda Angelo* - *Nuoro* - autotrasporti per c. terzi 22.11.1961
- 22047 - *Catide Paolo* - *Oliena* - autotrasposti per conto terzi 22.11.1961

- 22048 - *Soc. di fatto Caddeo & Canu - Suni* - riv. materiali da costruzione 22.11.1961
- 22049 - *Canu Sebastiano - Suni* - autotrasporti per c. terzi 22.11.1961
- 22050 - *Soc. Coop. "S. Paolo", Ortofrutticola - Jerzu* - produzione prodotti ortofrutticoli 23.11.1961
- 22051 - *Porcu Salvatore - Gavoi* - rivendita orologerie 23.11.1961
- 22052 - *Onida Carolina - Genoni* - riv. alimentari, pane, frutta, verdura, calzature a altro 23.11.1961
- 22053 - *Deplano Ettore - Lanusei* - riv. ortofrutticoli, legumi, fiori 23.11.1961
- 22054 - *Pastorino Mariella - Lanusei* - riv. mobili, vetrami, vetrerie, concimi e altro 23.11.1961
- 22055 - *Deledda Diego - Posada* - riv. alimentari, coloniali, dolci e olio 23.11.1961
- 22056 - *Orrù Elvira - Villagrande* - rivend. alimentari 23.11.1961
- 22057 - *Porrà Secondo - Tortoli* - riv. mobili, tessuti, vestiario, elettrodomestici e altro 24.11.1961
- 22058 - *Pau Giovanni Giuseppe - Siniscola* - amb. di frutta e verdura 27.11.1961
- 22059 - *Pirisi Pietro - Sarule* - autotrasporti per c. terzi 27.11.1961
- 22060 - *Manca Angelo - Sorgono* - autotrasporti per c. terzi 27.11.1961
- 22061 - *Soc. di fatto Pira Ananio e Francesco & Corraïne Giovanni - Orgosolo* - frangitura delle olive 27.11.1961
- 22062 - *Cossu Salvatore Fausto - Nuoro* - riv. mobili 28.11.1961
- 22063 - *Pirisino Renato - Nuoro* - riv. frutta e verdura 29.11.1961
- 22064 - *Lande Antonio - Nuoro* - autotrasporti per c. terzi 30.11.1961
- 22065 - *Demurtas Emanuela - Jerzu* - autotrasporti per c. terzi 30.11.1961
- 18894 - *Monni Giuseppina - Nuoro* - riv. drogherie, coloniali, birra e bibite in bottiglie 14.11.1961
- 8607 - *Soc. p. Az. T.E.T.I. - Nuoro* - Incorporazione nella Soc. Teti della Soc. S.I.T. di Roma e l'«E-dificio» di Milano 17.11.1961
- 13530 - *Soc. di fatto Enrico fu Gerolamo Devoto - Nuoro* - assume la rappresentanza della Soc. «Mon-da» di Milano per la rivendita di prodotti Knor 17.11.1961
- 17372 - *Ticca Giuseppina - Nuoro* - agg.: riv. birra e bibite in bottiglie sigillate 21.11.1961
- 15991 - *Caligaris Enzo - Fonni* - agg.: riv. materiali da costruzione 22.11.1961
- 5610 - *Angioi Pasquale - Orotelli* - cessa la riv. di mobili, art. funebri - conserva la falegnameria 22.11.1961
- 12220 - *Deiana Luigi - Lanusei* - agg.: riv. elettrodomestici 22.11.1961
- 20437 - *Cucca Gino - Gairo* - apertura in Bitti di un negozio per la riv. di confezioni e altro 22.11.1961
- 20339 - *Fele Antoniana - Oliena* - agg.: riv. articoli da pesca, caccia e sport, materiale elettrico 22.11.1961
- 18908 - *Falchi Antonio Giovanni - Bosa* - agg.: rivendita calzature 22.11.1961
- 18089 - *Carboni Pietro - Gavoi* - agg.: riv. mat. utili all'agricoltura, casalinghi e altro 22.11.1961
- 17574 - *Falchi Giuseppe - Scano Monliferro* - agg.: autotrasporti per c. terzi 24.11.1961
- 11672 - *Pili Pietrino - Nurri* - agg.: riv. alcool ed estratti per liquori, liquori in bottiglie 24.11.1961
- 13365 - *Soc. di fatto Antonietta Ruju Cicalò & C. - Nuoro* - assume la denominazione: «Grandi Magazzini» della Ditta Antonietta Ruju Cicalò & C. - agg.: riv. di casalinghi, cappellerie, confezioni e altro 25.11.1961
- 11602 - *Naitana Martina - Sindia* - agg.: autotrasporti per c. terzi 27.11.1961

B) MODIFICAZIONI

- 15374 - *Soro Virgilio - Oniferi* - agg.: autotrasporti per c. terzi 6.11.1961
- 13128 - *Tuffu Franc. Ignazio - Nuoro* - agg.: riv. birra e bibite in bottiglie sigillate 6.11.1961
- 21756 - *Daga Vincenza - Gavoi* - agg.: riv. scatolame 6.11.1961
- 21901 - *Moi Giov. Battista - Belvì* - agg.: apertura deposito di rappresentanza nel comune di Sorgono 6.11.1961
- 20750 - *Careddu Bachisio Giuseppe - Bolotana* - agg.: riv. calzature e affini 6.11.1961
- 17569 - *Biscu Mauro - Oliena* - agg.: riv. apparecchi radiofonici 10.11.1961
- 14921 - *Murgia Flavio - Tertenia* - cessa la barbieria ed inizia gli autotrasporti per c. terzi 10.11.1961
- 19873 - *Pisano Salvatore - Lanusei* - agg.: autotrasporti per c. terzi 10.11.1961
- 21817 - *Soc. di fatto Torchiani & c. - Tortoli* - agg.: impresa imbarchi e sbarchi 10.11.1961
- 20295 - *Mauri Livio - Nuoro* - agg.: riv. mat. da costruzione 13.11.1961

C) CANCELLAZIONI

- 15952 - *Lugliè Gesuino - Nuoro* - riv. alimentari 10.11.1961
- 12341 - *Pala Rosaria - Nuoro* - amb. frutta e verdura 10.11.1961
- 8520 - *Contene Alessio - Nuoro* - latteria 10.11.1961
- 6415 - *Gaddari Mariantonia - Nuoro* - amb. di prodotti agricoli 10.11.1961
- 11909 - *Gali' Francesco - Ollolai* - riv. gas liquidi, mat. elettrico e ortofrutticoli 10.11.1961
- 8703 - *Carboni Michele - Fonni* - riv. coloniali, estratti per liquori e tessuti 10.11.1961
- 2585 - *Soc. di fatto Cannas Raimondo & Piroddi Giulio - Escalaplano* - riv. generi alimentari 10.11.1961
- 16522 - *Cortes Gino - Desulo* - laboratorio sartoria 10.11.1961
- 11787 - *Frau Antonio - Desulo* - amb. frutta, verdura, dolci 10.11.1961
- 20403 - *Garau Elena - Nuoro* - riv. macchine per cucire 10.11.1961

- 20058 - *Cherchi Gesuino* - Nuoro - autotrasporti per c. terzi 10.11.1961
- 19902 - *Orgiu Francesco* - Tortolì - amb. pesci, olio, lardo e altro 10.11.1961
- 19685 - *Soc. di fatto Bomboi Efisio & Muceli Anselmo* - Siniscola - autotrasporti 10.11.1961
- 18523 - *Porcu Eugenio* - Nuoro - segheria - riv. legna da ardere 10.11.1961
- 17031 - *Cannas Salvatorica* - Laeoni - riv. generi alimentari 10.11.1961
- 16495 - *Demuro Salvatore* - Villanovatulo - calzolaio 10.11.1961
- 16020 - *Atzei Antonio* - Tortolì - amb. frutta, verdura, pesci e altro 10.11.1961
- 13263 - *Utzei Dino* - Tortolì - latteria 10.11.1961
- 13275 - *Triscritti Vincenzo* - Nuoro - amb. frutta, verdura - riv. fissa alimentari e altro 10.11.1961
- 15461 - *Pala Giuliana* - Scano Montiferro - riv. frutta e verdura 22.11.1961
- 11793 - *Era Natalia* - Posada - riv. alimentari, coloniali, tessuti e altro 22.11.1961
- 10103 - *Marroccu Attilio* - Nurri - riv. frutta, verdura, terraglie 22.11.1961
- 14464 - *Paba Anna* - Meanasardo - riv. alimentari, coloniali 22.11.1961
- 9116 - *Cocco Anna* - Gairo - riv. tessuti e calzature 22.11.1961
- 4443 - *Santona Teodoro* - Bosa - riv. orologerie - orologiaio - produzione acque gassate e ghiaccio 22.11.1961
- 20544 - *Biancu Luigi* - Orgosolo - riv. apparecchio radio: mat. elettrico e altro 22.11.1961
- 20299 - *Soc. di fatto Sannia Antonio & Lai Francesco* - Siniscola - autotrasporti per c. terzi 22.11.1961
- 19607 - *Aresu Romano* - Orroli - amb. tessuti e altro - autotrasporti per c. terzi 22.11.1961
- 18870 - *Cauli Francesco* - Tortolì - amb. di ortofrutti, pesci e altro 22.11.1961
- 17778 - *Sulis Vincenzo* - Tonara - riv. vini e liquori 22.11.1961
- 11448 - *Trogu Giorgio* - Silanus - riv. vino, liquori - amb. frutta e verdura 22.11.1961
- 19623 - *Mereu Carlo* - Genoni - ingrosso vini, acque gassate, aliment. - riv. minuto aliment. 24.11.1961
- 20381 - *Soc. di fatto Cossu Mario & Salvatore* - Nuoro - riv. mob li 28.11.1961

Riassunto Movimento Ditte mese di Novembre 1961

| ISCRIZIONI | |
|-------------------|-------------|
| Ditte individuali | n. 59 |
| Soc. di fatto | » 8 |
| Soc. p. Az. | » 1 |
| Soc. Coop. | » 1 |
| | <hr/> n. 69 |

| CANCELLAZIONI | |
|-------------------|-------------|
| Ditte individuali | n. 29 |
| Soc di fatto | » 4 |
| | <hr/> n. 33 |

| MODIFICAZIONI | |
|-------------------|-------------|
| Ditte individuali | n. 22 |
| Soc. di fatto | » 3 |
| Soc. p. Az. | » 1 |
| | <hr/> n. 26 |

In breve

Le entrate tributarie nel primo semestre 1961

Le principali imposte e tasse erariali, nei primi sei mesi del 1961, hanno dato il seguente gettito (in milioni di lire):

| | |
|---|------------|
| — imposta generale sulla entrata | L. 396.553 |
| — imp. ricchezza mobile | » 215.701 |
| — imposta complementare | » 35.381 |
| — tasse automobilistiche | » 46.859 |
| — imposta di fabbricazione sugli oli minerali | » 215.618 |
| — tassa di bollo | » 59.437 |
| — tasse concessioni governative e can. radio | » 67.118 |
| — imposta di registro | » 55.431 |
| — imposta sul consumo tabacchi | » 209.999 |
| — imposta fabbricazione zucchero | » 32.250 |

Nuove norme per estendere i rimboschimenti volontari

Nell'intendimento di estendere ed accelerare la realizzazione di iniziative per il rimboschimento nei terreni abbandonati dall'agricoltura e aventi vocazione forestale — anche in applicazione delle nuove norme previste dal Piano di sviluppo agricolo — la Direzione generale dell'Economia Montana e delle Foreste ha inviato istruzioni ai propri organi periferici e allo Assessorato dell'Agricoltura delle Regioni autonome per lo snellimento della procedura e la abbreviazione dei termini previsti per la concessione del contributo per i rimboschimenti volontari. Ciò tenuto anche presente che per il sempre più frequente impiego delle specie forestali a rapido accrescimento vengono abbreviati i termini di produzione del popolamento arboreo. Pertanto l'Amministrazione forestale non sarà più tenuta ad attendere — come fino ad oggi avveniva — il trascorrere di un biennio dall'inizio dei lavori per il pagamento dell'acconto nè del quinquennio dal compiuto impianto per la liquidazione finale del contributo stesso.

Ciò non esclude — continuano le istruzioni — che non si debbano fissare cautele opportune nella compilazione delle varie determinazioni di impegno nelle concessioni. Queste raggiungeranno grado diverso a seconda delle specie forestali impiegate e a seconda degli interventi prescritti ai fini del risarcimento e delle cure colturali: il periodo di cinque anni per la liquidazione finale potrà essere raccorciato convenientemente e così l'aliquota ed i tempi degli acconti potranno venire modificati.

Con tali semplificazioni — che sostituiscono precedenti disposizioni ministeriali — la Direzione Generale dell'Economia Montana e delle Foreste ritiene che, grazie anche alle nuove provvidenze del piano quinquennale di sviluppo agricolo — i rimboschimenti volontari abbiano a trovare più diffuso impiego.

PREZZI ALL'INGROSSO PRATICATI SUL LIBERO MERCATO IN PROVINCIA DI NUORO

MESE DI NOVEMBRE 1961

| Denominazione dei prodotti e qualità | PREZZI | | Denominazione dei prodotti e qualità | PREZZI | |
|---|--------|---------|--|--------|---------|
| | Minimo | Massimo | | Minimo | Massimo |
| Prodotti agricoli | | | Bestiame e prodotti zootecnici | | |
| <i>Cereali - Leguminose</i> | | | <i>Bestiame da macello</i> | | |
| Grano duro (peso specifico 78 per hl.) q.le | 8500 | 9000 | Vitelli, peso vivo kg. | 370 | 400 |
| Grano tenero » » 75 » » » | 7000 | 7500 | Vitelloni, peso vivo » | 320 | 350 |
| Orzo vestito » » 56 » » » | 5000 | 6000 | Buoi, peso vivo » | 280 | 320 |
| Avena nostrana » | 4500 | 5000 | Vacche, peso vivo » | 270 | 300 |
| Fagioli secchi: pregiati » | 18000 | 20000 | Agnelli: «a sa crapitina» (con pelle e corat.) » | 600 | 650 |
| comuni » | 15000 | 16000 | «alla romana» » | 700 | 750 |
| Fave secche nostrane » | 6500 | 7000 | Agnelloni, peso morto » | — | — |
| <i>Vini - Olio d'oliva</i> | | | Pecore, peso morto » | 450 | 500 |
| Vini: rosso comune 13-15° . . . hl | 10000 | 12000 | Suini: grassi, peso vivo » | 350 | 400 |
| » rosso comune 12-13° . . . » | 8000 | 10000 | magroni, peso vivo » | 300 | 350 |
| » rosso comune 11-12° . . . » | 7000 | 8000 | lattonzoli, peso vivo » | 500 | 600 |
| » bianchi comuni 13-15° . . . » | 12000 | 15000 | <i>Bestiame da vita</i> | | |
| Olio d'oliva, qualità corrente . . q.le | 45000 | 50000 | Vitelli: razza modicana a capo | 60000 | 70000 |
| <i>Prodotti ortivi</i> | | | razza bruna (svizz.-sarda) » | 80000 | 100000 |
| Patate: comuni di massa nostrane . q.le | 3000 | 4000 | razza indigena » | 40000 | 50000 |
| primaticce nostrane » | — | — | Vitelloni: razza modicana » | 80000 | 100000 |
| Legumi freschi: fagiolini verdi comuni » | 7000 | 8000 | razza bruna (svizz.-sarda) » | 100000 | 120000 |
| fagioli da sgranare comuni » | — | — | razza indigena » | 60000 | 70000 |
| piselli nostrani » | — | — | Giovenche: razza modicana » | 80000 | 100000 |
| fave nostrane » | — | — | razza bruna (svizz.-sarda) » | 100000 | 120000 |
| Cavoli cappuccio » | 3000 | 3500 | razza indigena » | 60000 | 70000 |
| Cavolfiori » | 4000 | 5000 | Vacche: razza modicana » | 130000 | 170000 |
| Carciofi spinosi doz. | — | — | razza bruna (svizz.-sarda) » | 180000 | 220000 |
| Pomodori per consumo diretto . q.le | — | — | razza indigena » | 100000 | 120000 |
| Finocchi » | 4000 | 5000 | Torelli: razza modicana » | 120000 | 140000 |
| Cipolle: fresche » | — | — | razza bruna (svizz.-sarda) » | 150000 | 180000 |
| secche » | 4000 | 5000 | razza indigena » | 70000 | 80000 |
| Poponi » | — | — | Tori: razza modicana » | 180000 | 220000 |
| Cocomeri » | — | — | razza bruna (svizz.-sarda) » | 250000 | 300000 |
| <i>Frutta e agrumi</i> | | | razza indigena » | 120000 | 150000 |
| Mandorle: dolci a guscio duro . q.le | 8000 | 9000 | Buoi da lavoro: razza modicana . al paio | 300000 | 350000 |
| dolci sgusciate » | 45000 | 50000 | razza bruna (svizz.-sarda) » | 300000 | 400000 |
| Noci in guscio nostrane » | 12000 | 15000 | razza indigena » | 250000 | 280000 |
| Nocciuole in guscio nostrane . . » | 16000 | 20000 | Cavalie fattrici a capo | 120000 | 140000 |
| Castagne fresche nostrane . . . » | 4000 | 5000 | Cavalli di pronto servizio . . . » | 100000 | 120000 |
| Mele grosse sane e mature: pregiate » | 7000 | 8000 | Poledri » | 70000 | 80000 |
| comuni » | 4000 | 5000 | Pecore » | 8000 | 10000 |
| Pere sane e mature: pregiate . . » | — | — | Capre » | 6000 | 7000 |
| comuni » | — | — | Suini da allevamento, peso vivo . al kg. | 300 | 350 |
| Pesche in massa » | — | — | <i>Latte e prodotti caseari</i> | | |
| Susine: varietà comuni in massa . » | — | — | Latte alim. (di vacca, pecora e capra) hl. | 8000 | 9000 |
| varietà pregiate » | — | — | Formaggio pecorino «tipo romano»: . | — | — |
| Ciliege tenere » | — | — | produzione 1959-60 . . . q.le | — | — |
| Uve da tavola: bianca » | — | — | produzione 1960-61 . . . » | 60000 | 62000 |
| nera » | — | — | Formaggio pecorino «fiore sardo» . | — | — |
| Uve comuni per consumo diretto . » | — | — | produzione 1959-60 . . . » | — | — |
| Agrumi: arance comuni » | 6000 | 7000 | produzione 1960-61 . . . » | 70000 | 80000 |
| arance vaniglia » | 8000 | 9000 | Burro di ricotta kg. | — | — |
| mandarini » | 10000 | 12000 | Ricotta: fresca » | — | — |
| limoni » | 6000 | 7000 | salata » | — | — |
| <i>Foraggi e mangimi</i> | | | <i>Lana grezza</i> | | |
| Fieno maggengo di prato naturale . q.le | 2000 | 2500 | Matricina bianca q.le | — | — |
| Paglia di grano pressata . . . » | — | — | Agnellina bianca » | — | — |
| Cruscamì di frumento: crusca . » | 3000 | 3500 | Matricina carbonata e bigia . . » | — | — |
| cruschello » | 3200 | 3600 | Matricina nera e agnellina nera » | — | — |
| tritello » | 3500 | 3800 | Scarti e pezzami » | — | — |
| farinaccio » | 4500 | 4800 | | | |

| Denominazione dei prodotti e qualità | PREZZI | | Denominazione dei prodotti e qualità | PREZZI | |
|---|--------|---------|---|--------|---------|
| | Minimo | Massimo | | Minimo | Massimo |
| <i>Pelli crude e conciate</i> | | | <i>Sughero estratto grezzo</i> | | |
| Bovine salate fresche: pesanti . kg | 140 | 160 | Prime 3 qualità alla rinfusa . q.le | 12000 | 15000 |
| » » leggere . » | 170 | 200 | Sugherone bianco . » | 5000 | 6000 |
| Di capra salate . a pelle | 650 | 700 | Sughero da macina . » | 4000 | 5000 |
| Di pecora: lanate salate . » | 650 | 700 | Sughero fiammato . » | 2000 | 3000 |
| tose salate . » | — | — | | | |
| Di agnellone fresche . » | — | — | Prodotti minerali | | |
| Di agnello: fresche . » | 250 | 300 | Talco industriale-ventilato bianco . q.le | 800 | 850 |
| secche . » | — | — | | | |
| Di capretto: fresche . » | 200 | 250 | | | |
| secche . » | — | — | Generi alim. - coloniali e diversi | | |
| Cuoio suola: concia lenta . kg | 650 | 750 | <i>Sfarinati e paste alimentari</i> | | |
| concia rapida . » | 600 | 650 | Farine di grano tenero: tipo 00 . q.le | 10400 | 11000 |
| Vacchetta: 1 ^a scelta . » | 1350 | 1450 | tipo 0 . » | 9500 | 9800 |
| 2 ^a scelta . » | 1250 | 1350 | tipo 1 . » | 9000 | 9500 |
| Vitello . » | 1450 | 1550 | Semole di grano duro: tipo 0/extra . » | 12200 | 12600 |
| | | | tipo 0/SSS . » | 11800 | 12200 |
| Prodotti dell'industria boschiva | | | tipo 1/semolato . » | 11000 | 11500 |
| <i>Combustibili vegetali</i> | | | tipo 2/semolato . » | 10300 | 10600 |
| Legna da ardere essenza forte (in tronchi) q.le | 400 | 500 | Paste alim. produzione dell'Isola: tipo 0 kg. | 165 | 170 |
| Carbone vegetale essenza forte - misto . » | 2500 | 3000 | tipo 1 . » | 130 | 135 |
| | | | Paste alim. d'importazione: tipo 0/extra . » | 175 | 180 |
| <i>Legname - produz. locale (in massa)</i> | | | tipo 0 . » | — | — |
| Castagno: tavolame (spessori 3-5 cm.) mc. | 40000 | 45000 | Riso: sottotipo brillato . » | 116 | 120 |
| tavoloni (spessori 6-8 cm.) . » | 35000 | 40000 | originario comune . » | 130 | 135 |
| doghe per botti . » | 45000 | 50000 | semifino . » | 160 | 165 |
| Leccio: tavoloni (spessori 5-10 cm.) . » | 18000 | 20000 | fino . » | 170 | 185 |
| tronchi grezzi . » | 6000 | 8000 | | | |
| Noce: nera tavoloni (spessori 5-10 cm.) . » | 60000 | 70000 | <i>Conserven alimentari e coloniali</i> | | |
| bianca tavoloni (spessori 5-10 cm.) . » | 40000 | 50000 | Doppio conc. di pom.: in latte da gr. 200 kg. | 250 | 350 |
| Ontano: tavoloni (spessori 4-7 cm.) . » | 23000 | 27000 | in latte da kg. 2 1/2 . » | 185 | 200 |
| Pioppo: tavolame (spessori 2-4 cm.) . » | 28000 | 30000 | in latte da kg. 5 . » | 175 | 185 |
| tavoloni (spessori 5-10 cm.) . » | 25000 | 27000 | in latte da kg. 10 . » | — | — |
| travature U. T. . » | 18000 | 20000 | Pomodori pelati: in latte da gr. 500 cad. | 60 | 65 |
| Rovere: tavoloni (spessori 5-10 cm.) . » | 16000 | 20000 | in latte da gr. 1200 . » | 115 | 125 |
| tronchi grezzi . » | 6000 | 8000 | Zucchero: raffinato semolato . kg. | 196 | 200 |
| Puntelli da min. (leccio, quercia, castagno): | | | raffinato pilè . » | 215 | 215 |
| dimensioni cm. 8-9 in punta ml. | 100 | 150 | Caffè crudo: tipi correnti (Rio, Minas, ecc.) . » | 1100 | 1250 |
| dimensioni cm. 10-12 in punta . » | 160 | 200 | tipi fini (Santos extrapr., Haiti, Guatemala, ecc.) . » | 1450 | 1600 |
| Traverse di leccio e rovere: | | | Caffè tostato: tipi correnti . » | 1250 | 1500 |
| normali per ferrovie Stato cad. | 1500 | 2000 | tipi extra Bar . » | 2000 | 2200 |
| piccole per ferrovie private . » | 700 | 1000 | Marmellata: sciolta di frutta mista . » | 185 | 200 |
| traversine per miniera cm. 14x16 . » | 300 | 350 | sciolta monotipica . » | 220 | 250 |
| | | | | | |
| <i>Sughero lavorato</i> | | | <i>Grassi, salumi e pesci conservati</i> | | |
| Calibro 20/24 (spine) 1.a qualità q.le | 25000 | 30000 | Grassi: olio d'oliva raffinato . kg. | 630 | 650 |
| (spine) 2.a . » | 18000 | 20000 | olio di sanse e d'oliva . » | 550 | 570 |
| (bonda) 3.a . » | 10000 | 12000 | strutto raffinato . » | 250 | 320 |
| Calibro 18/20 (macchina) 1.a . » | 32000 | 35000 | lardo stagionato . » | 200 | 250 |
| 2.a . » | 25000 | 28000 | Salumi: mortadella S. B. . » | 320 | 380 |
| 3.a . » | 15000 | 20000 | mortadella S/extra . » | 520 | 560 |
| Calibro 14/18 (3/4 macchina) 1.a . » | 35000 | 38000 | salame crudo crespone . » | 1200 | 1230 |
| 2.a . » | 28000 | 30000 | salame crudo filzetto . » | 900 | 1100 |
| 3.a . » | 18000 | 20000 | prosciutto crudo Parma . » | 1500 | 1600 |
| Calibro 12/14 (1/2 macchina) 1.a . » | 30000 | 33000 | coppa stagionata . » | 1400 | 1500 |
| 2.a . » | 25000 | 28000 | Carne in scatola: da gr. 300 lordi cad. | 160 | 165 |
| 3.a . » | 12000 | 15000 | da gr. 200 lordi . » | 120 | 125 |
| Calibro 10/12 (mazzoletto) 1.a . » | 28000 | 30000 | Pesci conservati: | | |
| 2.a . » | 22000 | 25000 | sardine all'olio scat. da gr. 200 . » | 80 | 85 |
| 3.a . » | 10000 | 12000 | tonno all'olio baratt. da kg. 5-10 kg. | 680 | 700 |
| Calibro 8/10 (sottile) 1.a . » | 26000 | 28000 | accughe salate . » | 400 | 450 |
| 2.a . » | 20000 | 22000 | | | |
| 3.a . » | 10000 | 12000 | <i>Saponi - Carta</i> | | |
| Sugherone . » | 5000 | 6000 | Sapone da bucato: acidi grassi 60-62% kg. | 112 | 120 |
| Ritagli e sugheraccio . » | 4000 | 5000 | acidi grassi 70-72% . » | 130 | 160 |
| | | | Carta paglia e bigia . » | 65 | 70 |

| Denominazione dei prodotti e qualità | PREZZI | | Denominazione dei prodotti e qualità | PREZZI | |
|--|--------|---------|--|--------|---------|
| | Minimo | Massimo | | Minimo | Massimo |
| Materiali da costruzione | | | | | |
| <i>Legname da opera di importazione</i> | | | | | |
| Abete: tavolame refilato (tombante) mc. | 42000 | 46000 | Banda stagnata - base 5 x kg. | 230 | 240 |
| moralì e listelli | 42000 | 46000 | Tubi di ferro: saldati base 1 a 3 poll. neri > | 140 | 150 |
| madrieri | 41000 | 45000 | saldati base 1 a 3 poll. zincati > | 170 | 190 |
| travi U. T. | 26000 | 30000 | senza saldatura base 1 a 4 poll. neri > | 150 | 160 |
| Pino: di «Pusteria» | 47000 | 48000 | senza saldat. base 1 a 4 poll. zincati > | 180 | 200 |
| di «Svezia» | 70000 | 72000 | sald. base 1 a 3 poll. uso carpenteria > | 130 | 140 |
| Faggio: crudo - tavoloni | 46000 | 50000 | Filo di ferro: cotto nero - base n. 20 > | 120 | 130 |
| evaporato - tavoloni | 68000 | 72000 | zincato - base n. 20 | 150 | 160 |
| Larice - refilato | — | — | Punte di filo di ferro - base n. 20 | 125 | 135 |
| Castagno - segati | 48000 | 55000 | <i>Cemento e laterizi</i> | | |
| Compensati di pioppo: spessore mm. 3 mq. | 360 | 400 | Cemento tipo 500 q.le | 1150 | 1250 |
| spessore mm. 4 > | 480 | 500 | Mattoni: pieni pressati 5x12x25 al mille | 18000 | 20000 |
| spessore mm. 5 > | 600 | 650 | forati 6x10x20 | 12000 | 13000 |
| Masonite: spessore mm. 2 1/2 | 350 | 400 | forati 7x12x25 | 20000 | 22000 |
| spessore mm. 3 1/2 | 450 | 500 | forati 8x12x24 | 20000 | 22000 |
| spessore mm. 4 1/2 | — | — | forati 10x15x30 | 35000 | 37000 |
| <i>Ferro ed affini (prezzi base)</i> | | | Tavelle: cm. 3x25x50 | 70000 | 72000 |
| Ferro omogeneo: | | | cm. 3x25x40 | 58000 | 60000 |
| tondo da cemento arm. base mm. 20-28 kg. | 85 | 95 | cm. 2,5x25x40 | 55000 | 58000 |
| profilati vari | 110 | 120 | Tegole: curve press. 40x15 (n. 28 per mq.) > | 28000 | 30000 |
| travi e ferri a U mm. 80-200 base > | 100 | 110 | curve pressate 40x19 (n. 24 per mq.) > | 30000 | 32000 |
| Lamiere nere sottili: | | | di Livorno pressate (n. 26 per mq.) > | 30000 | 32000 |
| a freddo SPO fino 29/10 spess.-base > | 140 | 145 | piane o marsigliesi (n. 14 per mq.) > | 48000 | 50000 |
| a caldo fino a 29/10 spess.-base > | 130 | 140 | Blocchi a T. per solai: cm. 12x25x25 > | 45000 | 50000 |
| Lamiere zincate: | | | cm. 14x25x25 > | 52000 | 56000 |
| piane - base n. 16 - mm. 1,5 | 185 | 195 | cm. 16x25x25 > | 58000 | 62000 |
| ondulate - base n. 16 - mm. 1,5 > | 190 | 200 | cm. 20x20x25 > | 65000 | 70000 |
| | | | Mattonelle: in cemento unicolori . mq. | 450 | 500 |
| | | | in cemento a disegno | 800 | 1200 |
| | | | in graniglia comuni | 700 | 800 |
| | | | in graniglia colorate | 900 | 1300 |

Fase commerciale dello scambio - Condizioni di consegna

Prodotti agricoli

(prezzi di vendita dal produttore)

- Cereali e leguminose:** franco magazzino produttore;
Vino e olio: a) Vini, merce franco cantina produttore;
 b) Olio d'oliva, franco deposito produttore;
Prodotti ortivi: merce resa sul luogo di produzione;
Frutta e agrumi: a) Frutta secca, franco magazzino produttore;
 b) Frutta fresca e agrumi, merce resa sul luogo di prod.
Foraggi e mangimi: a) Fieno pressato, franco produttore;
 b) Cruscami di frumento, merce franco molino.

Bestiame e prodotti zootecnici

(prezzi di vendita dal produttore)

- Bestiame da macello:** franco tenimento fiera o mercato;
Bestiame da vita: franco tenimento, fiera o mercato;
Latte e prodotti caseari: a) Latte alim. fr. latteria o rivendita;
 b) Formaggi, fr. deposito ind. o magazzino produttore;
 c) Burro e ricotta, fr. latteria o rivend. o magazz. prod.;
Lana grezza: merce nuda franco magazzino produttore;
Pelli crude e conciate: a) Crude, fr. produzz. o raccoglitore;
 b) Conciate, fr. conceria o stazione partenza.

Prodotti dell'industria boschiva

(prezzi di vendita dal produttore)

Combustibili vegetali: franco imposto su strada camionabile.

Legname da opera e da miniera - produzione locale:

franco camion o vagone ferroviario partenza;
 traverse, merce resa franco stazione ferroviaria partenza;

Sughero lavorato: merce bollita, refilata ed imballata resa franco porto imbarco;

Sughero estratto grezzo: merce alla rinfusa resa franco strada camionabile.

Prodotti minerari

Talco: merce nuda franco stabilimento industriale.

Generi alimentari - Coloniali e diversi

(prezzi di vendita al dettagliante: da molino o da grossista per le farine; da pastificio o da grossista per la pasta; da grossista per i coloniali e diversi)

Farine e paste alim: a) Farine, fr. molino o dep. grossista;
 b) Pasta: franco pastificio o deposito grossista;

Conserven alimentari e coloniali: franco deposito grossista;
Grassi - salumi e pesci conservati: franco deposito grossista;
Saponi - Carta: franco deposito grossista.

Materiali da costruzione

(prezzi di vendita dal commerciante)

Legname da opera d'importazione: fr. magazz. di vendita;

Ferro ed affini: merce franco magazzino di vendita;

Cemento e laterizi: merce franco magazzino di vendita; per le mattonelle, fr. cantiere produttore.

TARIFFE TRASPORTI CON AUTOMEZZI PRATICATE NEL MESE DI NOVEMBRE 1961

A) Autotrasporti

| | |
|--|-------|
| Autocarro - portata q.li 15-17 al Km. L. | 55-60 |
| " " 25 " " 60-70 | |
| " " 40 " " 70-80 | |
| " " 50 " " 80-90 | |

| | |
|--|--------|
| Autocarro - portata q.li 60 al Km. L. | 90-100 |
| " " 80 " " 100-120 | |
| Autotreno - portata q.li 180 " " 180-200 | |
| " " 200 " " 200-220 | |

B) Autovetture in servizio di noleggio da rimessa: per macchine a 4 e 5 posti (compreso l'autista) al Km. L. 45-50

Le tariffe degli autotrasporti merci sono riferite al Capoluogo ed ai principali centri della Provincia, mentre le tariffe delle autovetture in servizio di noleggio da rimessa si riferiscono soltanto al Capoluogo.

Rosas

Unico concessionario in NUORO degli orologi
OMEGA
TISSOT
EBEL

OREFICERIA

E GIOIELLERIA

e delle porcellane

Corso Garibaldi, 99

ROSENTHAL

NUORO

*Per consulenza ed assistenza in materia **tributaria**, amministrativa, commerciale, contabile etc. rivolgersi allo studio del*

RAG. EGIDIO GHIANI

Via Lombardia — NUORO — Telefono 24-34

AUTOFORNITURE

C. CAGGIARI

Via Angioi, 3 - NUORO - Tel. 21.57

Accumulatori «Hensemberger»

Cuscinetti a sfere «Riv»

Guarnizioni «Ferodo» per freni

IL CAFFE' DA TUTTI PREFERITO

MOKADOR

DI RAU & TARAS - CON SEDE IN SASSARI

Concessionario: CALEGARI FRANCESCO - MACOMER - Corso Umberto, 47 - Tel. 20.72

VENDITA AL DETTAGLIO E ALL'INGROSSO

Depositi e negozi di vendita: CAGLIARI - ORISTANO - NUORO - OLBIA - OZIERI - TEMPIO - BOSA - ALGHERO

BANCO DI NAPOLI

ISTITUTO DI CREDITO DI DIRITTO PUBBLICO FONDATO NEL 1539

CAPITALE E RISERVE: L. 2.823.309.405

FONDI DI GARANZIA: L. 24.400.000.000

OLTRE 400 FILIALI IN ITALIA

SUCCURSALE DI NUORO

Corso Garibaldi n. 44 - Telef. $\left. \begin{array}{l} 21.33 \\ 20.14 \end{array} \right\}$

FILIALI IN SARDEGNA:

Arbus - Bitti - Cagliari - Calangianus - Carbonia - Ghilarza - Gonnosfanadiga -
Guspini - La Maddalena - Lanusei - Nuoro - Olbia - Oristano - Ozieri -
Quartu Sant' Elena - San Gavino Monreale - Sant' Antioco - Sassari -
Serramanna - Sorgono - Tempio Pausania - Villacidro



Tutte le operazioni ed i servizi di Banca

Rag. NINO DEROMA

NUORO

Ferro - Cementi

Laterizi - Legnami

Vetri - Carburanti

Lubrificanti - Vernici



UFFICIO E MAGAZZINI
Piazza Vittorio Eman. 28
Tel. 24-93 - Abit. 29-69
« 22-23

Commercianti

dell' Abbigliamento !

ORTOBENE



incrementerete le
vostre vendite
provvedendovi
subito degli arti-
coli di calze e
maglieria

M A R C A

ORTOBENE

LA
M A R C A

D I F I D U C I A

B I G L I E T T I

F E R R O V I A R I

A E R E I

M A R I T T I M I

A U T O M O B I L I S T I C I

p r e s s o

AGENZIA VIAGGI
NUORO

Piazza Vitt. Em. - Telef. 22-95 - 24-63

ANCOR

BANCO DI NAPOLI

ISTITUTO DI CREDITO DI DIRITTO PUBBLICO FONDATO NEL 1539

CAPITALE E RISERVE: L. 2.823.309.405

FONDI DI GARANZIA: L. 24.400.000.000

OLTRE 400 FILIALI IN ITALIA

SUCCURSALE DI NUORO

Corso Garibaldi n. 44 - Telef. $\left. \begin{array}{l} 21.33 \\ 20.14 \end{array} \right\}$

FILIALI IN SARDEGNA:

Arbus - Bitti - Cagliari - Calangianus - Carbonia - Ghilarza - Gonnosfanadiga -
Guspini - La Maddalena - Lanusei - Nuoro - Olbia - Oristano - Ozieri -
Quartu Sant' Elena - San Gavino Monreale - Sant' Antioco - Sassari -
Serramanna - Sorgono - Tempio Pausania - Villacidro



Tutte le operazioni ed i servizi di Banca

Notiziario Economico

~~~~~ Mensile della Camera di Commercio Industria e Agricoltura ~~~~~

**N U O R O**



La statua del Redentore  
sul Monte Ortobene

ANNO XVI

DICEMBRE 1961

Spedizione in abbonamento postale - Gruppo 3

NUM. 12



# Camera di Commercio Industria e Agricoltura di Nuoro

## COMPOSIZIONE GIUNTA CAMERALE

*Presidente:* Rag. GEROLAMO DEVOTO

*Membri:*

Rag. NINO DEROMA, in rappresentanza dei commercianti  
Cav. MICHELE DADDI, in rappresentanza degli industriali  
Dr. ENNIO DELOGU, in rappresentanza degli agricoltori  
Sig. AGOSTINO CHIRONI, in rappresentanza dei lavoratori  
Prof. MICHELE SANNA, in rappresentanza dei coltivatori diretti  
Cav. GIUSEPPE PAGANO, in rappresentanza dei marittimi  
Cav. ARTURO PUTZOLU, in rappresentanza degli artigiani

*Segretario Generale:* Dr. RENATO RAVAJOLI

## COLLEGIO DEI REVISORI

*Presidente:* Ing. GIUSEPPE MONNI, in rappresentanza degli agricoltori

*Membri:*

Rag. DOMENICO DI FRANCESCO, in rappresentanza degli industriali  
Sig. VITTORIO ROVINETTI, in rappresentanza dei commercianti

## TARIFFE DI ABBONAMENTO E DELLE INSERZIONI

Sono stabilite nella misura seguente le tariffe di abbonamento - cumulativo - al quindicinale "*Bollettino Ufficiale dei Protesti Cambiari*", ed al mensile "*Notiziario Economico*", nonché le tariffe di pubblicità, inserzioni per rettifiche, dichiarazioni ecc.:

|                     |                                                                                                              |         |
|---------------------|--------------------------------------------------------------------------------------------------------------|---------|
| <u>ABBONAMENTI:</u> | per un anno . . . . .                                                                                        | L. 3000 |
|                     | Una copia singola del «Bollettino Protesti» o del «Notiziario» . . . . .                                     | » 200   |
| <u>PUBBLICITÀ:</u>  | spazio una pagina per 12 numeri L. 25.000 per un numero . . . . .                                            | L. 3000 |
|                     | » $\frac{1}{2}$ » » » » 15.000 » » » . . . . .                                                               | » 2000  |
|                     | » $\frac{1}{4}$ » » » » 8.500 » » » . . . . .                                                                | » 1200  |
|                     | » $\frac{1}{8}$ » » » » 5.000 » » » . . . . .                                                                | » 700   |
|                     | » $\frac{1}{16}$ » » » » 3.000 » » » . . . . .                                                               | » 500   |
| <u>INSERZIONI:</u>  | per rettifiche, dichiarazioni, ecc. sul «Bollettino Protesti» per ogni rettifica, dichiarazione ecc. . . . . | L. 1000 |



# DITTA DITEL & MICHELETTI

---

**NUORO** - Uffici: Via Roma N. 100 - Tel. 2417 - 2687  
Magazzini: Via Asiago N. 7 - Tel. 2262  
Via Dalmazia  
Abitazione: Via Veneto 10 - Tel. 2256  
Via Roma 65 (piano terreno) Tel. 2548

**OLBIA** - Uffici e Magazzini: Via Genova 37 - Tel. 4228  
Abitazione: Corso Umberto - Tel. 4128

---

FERRO TONDO E TRAVI DI FERRO - CEMENTI - CALCE VIVA  
E CALCE IDRAULICA - LATERIZI - SOLAI IN LATERIZIO DI DI-  
VERSE FABBRICHE - LEGNAMI - SERRANDE IN LEGNO - COM-  
PENSATI - MASONITE E FAESITE - BITUMI - ASFALTI - MASTICI  
BITUMINOSI E SIMILI - CARTA E CARTONI CATRAMATI - PIT-  
TURE E VERNICI.

DOMOLUX E IDROTITANIA (moderna pittura opaca all'acqua) - MA-  
TERIALI «FIBRONIT» IN GENERE - TUBI DI GRÈS E RELATIVI  
ACCESSORI E PEZZI SPECIALI - MARMETTE E MARMETTONI IN  
VASTISSIMO ASSORTIMENTO - RECINZIONI IN FERRO ED IN  
CEMENTO ARMATO - MATERIALI PER IMPIANTI IGIENICO-SANI-  
TARI E PER L'IDRAULICA.

MANDATARI ED AGENTI DI COMMERCIO DELLA SOC. PER AZIONI  
ITALIANA INTONACI «TERRANOVA» - MILANO

Quant'altro occorre per l'edilizia





*Ditta*  
*Giovanni Mattu*

~~~~~ VIA ROMA ~~~~~

Concessionario per la zona
di Nuoro di:

REMINGTON RAND ITALIA
S. p. A.

MACCHINE PER SCRIVERE -
MACCHINE ADDIZIONATRICI - CALCOLATRICI -
CONTABILI - SCHEDARI KARDES - APPARECCHI
PER FOTOCOPIA E MICRORIPRODUZIONE

NECCHI macchine per cucire
ELETTRODOMESTICI

PIBIGAS

COMMERCIALE SARDA

FILIALE DI NUORO

Corso Garibaldi, 52

Telefono 29.43

GAS LIQUIDI - FORNELLI
CUCINE DI OGNI TIPO
FRIGORIFERI
ELETTRODOMESTICI



F O R N A C I S C A N U

G U S P I N I

Tel. n. 94.923

A S S E M I N I

Tel. n. 96.404

- Solai comuni ed a camera d'aria
«Brevettati» altezze da cm. 8 a cm. 50
- Tavelloni ■ Tavelle ad incastro e Perret
- Campigiane ■ Tegole marsigliesi e curve
- Laterizi per ogni applicazione

- Marmette e marmettoni
comuni e di lusso

- Pannelle unicolori e disegni
- Tubi in cemento fabbricati con speciali
giropresse e qualsiasi lavoro in cemento

I prodotti migliori a prezzi modici

~~~~~  
**INTERPELLATECI!**



# NOTIZIARIO ECONOMICO

DELLA CAMERA DI COMMERCIO INDUSTRIA E AGRICOLTURA DI NUORO

PUBBLICAZIONE MENSILE

DIREZIONE E AMMINISTRAZIONE PRESSO LA CAMERA DI COMMERCIO INDUSTRIA E AGRICOLTURA

Abbonamento annuo L. 3000 - Un numero L. 200 - C.C. Postale 10/1486 - Sped. in abb. postale - Gruppo 3

Per le inserzioni e la pubblicità rivolgersi all'Amministrazione del «Notiziario» presso la Camera di Commercio

## SOMMARIO

Un programma quadriennale regionale per lo sviluppo turistico

Sintesi dell'andamento economico in Provincia

Il servizio traghetto merci

Unificazione delle tariffe per l'energia elettrica in tutto il territorio nazionale

Notizie utili

Registro Ditte

Prezzi

## UN PROGRAMMA QUADRIENNALE REGIONALE PER LO SVILUPPO TURISTICO

### LE PROSPETTIVE PER LA PROVINCIA DI NUORO

*E' in atto da parte dell'Assessorato Regionale interessato la predisposizione di un programma di attività quadriennale in materia di Turismo. All'uopo sono stati sentiti gli Enti più direttamente vicini al settore.*

*Per quanto concerne le «raccomandazioni» formulate dalla Camera di Commercio di Nuoro, se ne sintetizza di seguito gli argomenti più importanti.*

*E' ferma convinzione che lo sviluppo turistico della provincia vada preso nella più urgente considerazione, si vorrebbe dire, se consentito, con precedenza sulle altre provincie, in dipendenza del particolare stato di depressione in cui versa, delle scarse prospettive di affermazione e di evoluzione degli altri settori dell'economia e,*

**Immaturamente si è spento a Bitti il Dr. Ennio Delogu, Membro della Giunta Camerale in rappresentanza degli Agricoltori.**

**Il «Notiziario» ne ricorda le doti di rettitudine, di cuore, di preparazione generale e specifica del settore agricolo-zootecnico, poste anche al servizio delle iniziative della Camera di Commercio di Nuoro fin dal 1945, e prende parte al lutto della famiglia ed all'unanime cordoglio.**

*infine, delle possibilità di valorizzazione offerte dalla presenza delle più favorevoli condizioni climatiche e di attrattive paesistiche capaci di esercitare forte azione di richiamo verso il turismo di soggiorno in località sia marittime che montane anche decentrate o discoste dai centri abitati.*

*Le località costiere di «La Caletta» e S. Lucia (Siniscola), Gonone (Dorgali), S. Maria Navarrese (Arbatax), Bosa, S. Caterina di Pitinnuri (Cuglieri), sono tutte ampiamente dotate non solo di notevoli attrattive naturali per essere designate come sedi di un soggiorno estivo di lunga durata ma altresì di tutti gli elementi necessari per essere elette come stazioni climatiche; la loro esposizione, la vicinanza o addirittura la presenza dei monti incombeni sul mare, la protezione dai venti, la vegetazione e la varietà del paesaggio ne fanno infatti delle località veramente ideali per un soggiorno salutare e distensivo. E' su queste zone che si richiama la particolare attenzione affinché alla amenità dei luoghi e alla salubrità del clima, condizioni indispensabili ma non sufficienti per uno sviluppo turistico organizzato, si associ l'interven-*



to dell'uomo per porre in essere tutto il complesso di attrezzature e di servizi di interesse generale senza i quali è vano sperare di poter sollecitare l'iniziativa di singoli operatori.

Acqua, luce elettrica, telefono, strade di accesso al mare e di raccordo delle innumerevoli calette, costituiscono altrettante urgenti esigenze che esigono l'impegno di un massiccio intervento pubblico, che non può essere richiesto alle Amministrazioni comunali, talmente sprovviste di mezzi da non riuscire nemmeno a soddisfare compiutamente le più elementari necessità della collettività.

Risolti questi problemi, l'iniziativa privata, incoraggiata e sostenuta dalle provvidenze nazionali e regionali in favore del settore, farà certamente il resto, non soltanto nelle località di soggiorno ma anche nei centri di approdo o in prossimità di essi, almeno nella misura in cui, dalla valutazione di ogni utile elemento di giudizio, risulterà confermata la tendenza a sostarvi; mentre sarebbe vano, se non controproducente, attrezzare i punti di arrivo e di smistamento delle correnti turistiche per poi avviarle in località sprovviste dei servizi indispensabili e di ogni conforto.

Ancora nell'ambito delle località costiere, un cenno particolare meritano le possibilità turistiche offerte dal complesso speleologico delle Grotte del Bue Marino di Cala Gonone e di quello del Gologone nella vicina valle di Lannaittu. Le ricerche fin qui compiute, pur con mezzi insufficienti, dal Gruppo Grotte Nuorese, hanno non solo approdato a risultati tali da porre a rumore il campo della speleologia internazionale ma hanno soprattutto accertato come tutta la zona sia interessata da un fenomeno carsico di proporzioni imponenti.

L'intervento regionale potrebbe opportunamente essere volto sia a sovvenire adeguatamente l'attività di esplorazione e di penetrazione nel vasto oomprensorio quanto a valorizzare con sistemazioni idonee le zone già aperte al pubblico e quelle che di volta in volta si renderanno disponibili.

Dal mare ai monti il passo è breve, talvolta brevissimo e pur se la montagna non può aspirare a svolgere nel turismo isolano il ruolo di primo piano riservato alle nostre incantevoli marine, non v'ha dubbio che presenti comunque un interesse notevole per il turismo locale e, in virtù della sua vicinanza alle località marine più favorevolmente indiziate, per soggiorni di breve durata, escursioni e gite dei forestieri attestati sul mare.

Con l'apertura della nuova strada provinciale che da Siniscola conduce a Nuoro attraverso la Valle dell'Isalle in mezz'ora di mac-

china, l'Ortobene è ormai ben collegato a tutta la costa nordorientale e la sua vicinanza al capoluogo, la sua posizione dobinante su panorami vastissimi e affascinanti ne fanno senza dubbio un centro di attrazione di prim'ordine.

Conforta questa opinione la constatazione del fatto che, appena aperto al pubblico, il nuovo albergo ESIT ha registrato nella scorsa stagione ben 7.862 presenze, di cui 1.489 relative a stranieri.

La località è oggi dotata di tutti i servizi essenziali, ma il complesso ricettivo andrebbe integrato con un autocampeggio e con attrezzature sportive, come campi di tennis e di golf e possibilmente una piscina, che valgano a intrattenere i turisti nelle soste tra un'escursione e l'altra, tra una visita alla città adagiata ai piedi del monte e una partita di caccia nelle sottostanti vallate.

E questo della caccia è un'altro notevole elemento di richiamo e costituisce una delle principali attrattive sulle quali far leva per la valorizzazione turistica dell'hinterland provinciale.

A tal fine molto opportuna sembra la costruzione di rifugi e posti di ritrovo che risulterebbero tanto più funzionali, oltre che ben dislocati, se appoggiati alle case cantoniere ed alle stazioni dei carabinieri.

Indispensabile ed urgente si ritiene, peraltro, la costituzione di bandite di ripopolamento e di riserve nonché la creazione del parco nazionale, problema più volte discusso che attende ancora una soluzione.

Quanto alle manifestazioni folkloristiche, quella che desta maggior interesse e promuove un reale afflusso di turisti, che può essere notevolmente incrementato, è la sfilata di costumi che si svolge a Nuoro il 29 agosto di ogni anno in occasione della Sagra del Redentore.

In sintesi sono queste le più immediate possibilità turistiche della nostra provincia e le più urgenti esigenze cui dovrebbe rivolgersi un programma pluriennale di valorizzazione.

Va da sé che l'entità degli interventi resta condizionata dall'ordine di grandezza degli stanziamenti di bilancio a ciò destinati. Si confida tuttavia che nella ripartizione dei mezzi disponibili sarà tenuta presente la provincia che, priva di altre prospettive di sviluppo, guarda alla valorizzazione delle sue attrattive turistiche come alla più immediata possibilità di elevazione del suo livello economico e, come zona più depressa dell'Isola pone, a buon diritto, nei confronti della Regione le medesime istanze di priorità di intervento che la Regione, a giusto titolo, avanza in campo nazionale.

**R. Ravajoli**



# SINTESI DELL'ANDAMENTO ECONOMICO DELLA PROVINCIA

Mese di Dicembre 1961

## Agricoltura

Durante il mese di dicembre il tempo si è mantenuto in prevalenza variabile su tutto il territorio della provincia, con precipitazioni più frequenti ed abbondanti nell'ultima decade del mese.

Nevicate abbondanti sono cadute sui rilievi al disopra dei 500 m.s.m. ed in misura minore sulle restanti zone della provincia. La temperatura ha segnato, in alcuni giorni, un notevole abbassamento, senza tuttavia raggiungere valori inferiori a quelli normali. Hanno spirato venti ora forti, ora moderati, in prevalenza da nord-ovest. L'umidità che ha oscillato sui valori medi durante la prima quindicina, ha segnato nella seconda un graduale aumento, mantenendosi superiore alla media.

### Stato del suolo

Il suolo si è presentato generalmente umido o molto umido soprattutto nelle zone di pianura, ove sono stati registrati anche ristagni d'acqua.

Durante il mese in esame le condizioni climatiche e lo stato del suolo hanno prodotto sulle coltivazioni effetti favorevoli.

### Stato delle coltivazioni

I pascoli presentano ovunque uno sviluppo vegetativo soddisfacente. Anche le condizioni dei prati avvicendati a degli erbai risultano buone. Generalmente buone si presentano le colture ortive di pieno campo. La germinazione e lo sviluppo vegetativo del frumento si presentano ovunque buone. Buona anche la produzione degli agrumi.

### Condizione degli allevamenti

Le condizioni sanitarie del bestiame risultano buone. Altrettanto può dirsi dello stato di nutrizione.

Il bestiame ha trovato sufficiente alimentazione, in conseguenza della suaccennata ripresa vegetativa dei pascoli in tutto il territorio della provincia.

## Industria

Durante il mese di dicembre l'attività delle industrie ha avuto, come nel mese precedente, un ritmo normale e non vi è stata deficienza di materie prime e di mano d'opera.

Nulla di particolare da segnalare anche per quanto riguarda le iniziative industriali avutesi nel mese, essendo tutte di modesta importanza economica.

Dalle risultanze dell'Anagrafe camerale, si è rilevato che in dicembre si sono avute 5 iscrizioni e 5 cancellazioni di ditte operanti nel settore dell'industria. Le iscrizioni comprendono due ditte a carattere artigiano e tre modeste imprese industriali (due imprese di costruzioni edili e stradali ed una azienda boschiva).

Le cancellazioni riguardano tre ditte artigiane, un panificio e un frantoio oleario.

### Andamento delle principali industrie

#### Industrie minerarie

Durante il mese in esame l'attività produttiva delle

principali aziende minerarie della provincia si è concretata nelle seguenti produzioni: minerali grezzi estratti di rame, piombo e zinco tonn. 390, talco grezzo tonn. 2.600. Il quantitativo di talco macinato nello stabilimento esistente nel comune Capoluogo è stato di tonn. 1.300.

Rispetto al mese precedente la produzione risulta superiore sia nel settore del rame, piombo e zinco, sia in quello del talco grezzo e macinato.

Nel mese di dicembre sono stati spediti nella Penisola tonn. 1.150 circa di talco grezzo e tonn. 1.300 di talco macinato. Nessun quantitativo risulta esportato di concentrati di rame, piombo e zinco.

Il numero degli operai occupati nelle aziende minerarie considerate è rimasto pressoché invariato (complessivamente poco meno di 300 unità).

#### Industria casearia

Nel mese in esame ha avuto inizio l'attività dei caseifici industriali e delle cooperative pastori. Le prospettive di produzione della nuova campagna casearia sono allo stato attuale promettenti, in quanto le disponibilità di latte sono sufficienti e qualitativamente buone.

Non si conosce ancora alcun dato sui nuovi prezzi del latte per uso industriale, poiché non ancora concordato tra aziende casearie e pastori.

Le ordinazioni di prodotto della vecchia campagna casearia sono ulteriormente diminuite sia per il pecorino «tipo romano» che per il «fiore sardo», nonostante si sia avuto una nuova flessione nei relativi prezzi.

Pertanto, il mercato caseario in provincia di Nuoro attraversa un periodo delicato di crisi che si è accentuato in dicembre, proprio all'inizio della nuova campagna, creando ovviamente una certa perplessità e preoccupazione sia fra le aziende produttrici che tra i pastori.

Durante il mese di dicembre non è stato richiesto alla Camera di Commercio alcun permesso né visto I.C.E. su fatture commerciali per esportazione di formaggi.

#### Industria laniero-tessile

Soddisfacente è stato anche in dicembre lo stato di attività del complesso industriale del Gruppo Lanario Sardo «ALAS» di Macomer, anche se le produzioni ottenute risultano inferiori rispetto a quelle realizzate nel mese precedente: coperte n. 3.650, lana lavata per materasso Kg. 548. I quantitativi di prodotti spediti nella Penisola risultano invece nel complesso superiori a quelli segnalati in novembre: coperte n. 2.550, lana per materasso Kg. 5.400 circa.

In diminuzione le nuove ordinazioni dal mercato interno, normali le giacenze di prodotti, stazionari i costi di lavorazione.

Sempre adeguata la disponibilità di mano d'opera occupata, passata da 135 a 137 unità a fine dicembre.

#### Industria edilizia

L'attività è proseguita a ritmo pressoché normale in relazione anche al buon andamento stagionale, sia per quanto riguarda l'edilizia pubblica che per quella privata.

Nel Comune capoluogo, secondo le risultanze statistiche, non risulta essere stata portata a termine alcuna



opera, per cui la consueta segnalazione del competente Ufficio tecnico relativa alle costruzioni edilizie è *negativa*.

Per quanto riguarda invece le opere progettate, risultano approvati dal predetto Ufficio 4 fabbricati residenziali per un volume complessivo (vuoto per pieno) di mc. 7.367, comprendenti 9 abitazioni con un totale di 85 vani.

#### Altre industrie

I frantoi oleari sono ormai in piena attività, naturalmente nelle zone di maggiore produzione olivicola della provincia (Planargia, Ogliastro, zona di Nuoro, Oliena, ecc.).

In ripresa risulta l'industria boschiva per ragioni stagionali e normale l'attività dei molini e pastifici.

Una discreta attività hanno svolto anche le fornaci di calce, le piccole fabbriche di manufatti di cemento e di laterizi, in relazione alle normali richieste del settore edilizio, stante il favorevole andamento del tempo.

### Commercio

L'attività commerciale ha ricevuto una certa dinamicità in occasione delle feste natalizie e di fine anno, come del resto era nelle previsioni. I settori che più se ne sono avvantaggiati sono quelli tradizionali dell'abbigliamento, dei giocattoli e articoli da regalo, della pasticceria e dolciumi, della frutta e delle carni macellate fresche, nonché dei pubblici esercizi.

Gli approvvigionamenti e le distribuzioni si sono rivelate regolari e sufficienti.

Sempre più diffuse le vendite rateali ed a credito soprattutto nei soliti comparti di beni di uso durevole (articoli di vestiario, elettrodomestici, radio-televisori, motocicli, ecc.), mentre inesistenti sono risultate le vendite straordinarie e di liquidazione.

Per quanto riguarda la struttura del settore distributivo risulta, durante il mese di dicembre, la costituzione di 24 ditte contro 19 cessazioni; pertanto le unità locali risultano nel mese aumentate di 5 unità.

Le nuove ditte costituite in provincia risultano quasi tutte individuali (due sole società, una di fatto e l'altra per azioni) e operanti nel settore del commercio al minuto, eccetto una munita di licenza per vendita all'ingrosso di calce idraulica e leganti.

Dei predetti nuovi esercizi al dettaglio, il maggior numero è autorizzato alla vendita di *generi non alimentari* (dieci) e generi solo alimentari (sette), mentre solo tre risultano i negozi per la vendita di generi misti e tre gli ambulanti.

Le ditte cancellate riguardano quasi totalmente licenze ambulanti (quattordici), e le rimanenti piccoli esercizi al dettaglio di generi alimentari e misti.

Per quanto concerne in particolare le variazioni strutturali verificatesi nel comune Capoluogo, risulta che in dicembre sono state concesse 7 nuove licenze: una per la vendita all'ingrosso di generi alimentari, una per vendita all'ingrosso e al minuto di generi solo non alimentari, quattro per vendite al minuto (2 per soli alimentari e 2 per soli non alimentari) e una per il commercio ambulante.

La situazione delle licenze commerciali nel comune di Nuoro alla fine di *dicembre 1961* risultava la seguente:

- licenze per il commercio fisso n. 583
- licenze per il commercio ambulante > 108
- licenze per esercizi pubblici > 103

Rispetto alla fine di dicembre 1960 si è avuto un *aumento* di 38 unità per le licenze di commercio fisso e di 4 quelle di pubblici esercizi. Si è avuta invece una *diminuzione* di 10 unità nel numero degli ambulanti, per mancato rinnovo delle licenze.

Secondo le rilevazioni eseguite dall'apposita Commissione, i prezzi al minuto dei generi alimentari nel comune Capoluogo, hanno subito le seguenti variazioni: *in aumento*: patate comuni novelle da L. 60 a L. 80 a Kg., formaggio «dolce sardo» da L. 850 a L. 900 a Kg.; *in diminuzione*: mele comuni da L. 180 a L. 160 a Kg., cacao amaro marca Perugina da L. 200 a L. 180 l'etto, caramelle comuni marca Perugina da L. 160 a L. 150 l'etto, alcool puro da L. 1.900 a L. 1.800 al litro.

Nessuna variazione si è avuta nei prezzi al minuto dei generi di abbigliamento e degli articoli vari compresi nella periodica rilevazione mensile.

Per quanto riguarda l'andamento dei prezzi all'ingrosso e del mercato dei prodotti agricoli, bestiame e prodotti zootecnici, prodotti dell'industria boschiva, generi alimentari, coloniali e diversi, materiali da costruzione, non è possibile riportare alcuna notizia in quanto i relativi dati raccolti sono ancora in corso di elaborazione.

### Credito e risparmio

Nessuna variazione di rilievo è stata segnalata sulle condizioni generali del credito in provincia.

L'ammontare delle anticipazioni concesse e degli effetti riscattati nel mese di dicembre, secondo la segnalazione della locale Agenzia della Banca d'Italia, risulta di oltre 500 milioni di lire, così distinti per operazioni di impiego:

- anticipazioni L. 224.230.000
- risconto > 293.000.000

#### Risparmio bancario

L'ultima segnalazione fatta dalla Banca d'Italia sulla consistenza dei depositi fiduciari e sui conti correnti di corrispondenza presso gli Istituti bancari operanti in provincia, è ancora quella riferita al *31 settembre 1961*. Come già rilevato nelle precedenti relazioni, sia i depositi fiduciari che i C/c. di corrispondenza presentano un continuo *incremento*, che risulta assai più accentuato per i depositi.

E' questa una constatazione che emerge chiara dalle seguenti risultanze trimestrali (in migliaia di lire):

Anno e mese	depositi fiduciari	C/C di Corrispondenza
al 30 sett. 1960	10.497.455	2.281.514
> 31 dic. 1960	11.176.862	2.354.077
> 31 mar. 1961	11.590.225	2.320.131
> 30 giu. 1961	12.094.155	2.658.657
> 30 sett. 1961	12.801.878	3.021.024

#### Risparmio postale

Per quanto riguarda il movimento dei depositi presso le Casse postali della provincia e sulla emissione di buoni postali fruttiferi, l'ultima situazione segnalata dalla Direzione Provinciale delle Poste è riferita al mese di novembre 1961. Anche in tale mese i *depositi* hanno superato i *rimborsi* di oltre 52 milioni di lire e questo ulteriore *incremento* risulta il più elevato registratosi nei primi undici mesi del 1961, dopo quello avutosi in ottobre di 60 milioni e mezzo circa.

Il credito dei depositanti a *fine novembre* ammontava a poco meno di 5 miliardi 200 milioni di lire, con un *aumento* di circa 637 milioni rispetto alla consistenza che si aveva alla fine di novembre 1960. Si può pertanto affermare, sulla base di tali risultanze, che anche il risparmio postale — come quello bancario — presenta un continuo *incremento*.

In particolare si osserva che l'*incremento* avutosi da gennaio a novembre 1961 (415 milioni circa) risulta più



che doppio rispetto a quello del corrispondente periodo del 1960 (203 milioni).

A completamento delle predette osservazioni sull'andamento dei depositi a risparmio postale, si riportano i seguenti dati relativi all'ammontare complessivo dei depositi e dei rimborsi e dell'incremento nei primi undici mesi del 1961 e nel corrispondente periodo dell'anno precedente (in migliaia di lire):

Anno e mesi	Depositi	Rimborsi	Incremento
Gen-Nov. 1960	1 009.391	806.140	203.251
Gen-Nov. 1961	1.419.865	1.005.061	414.804

## Dissesti e protesti cambiari

### Fallimenti

Durante il mese di dicembre non risulta essere stato dichiarato alcun fallimento contro ditte operanti in provincia di Nuoro.

Pertanto, i fallimenti dichiarati nell'anno 1961 sono stati complessivamente cinque, tutti riguardanti il settore commerciale e più precisamente quello al minuto, di cui uno solo concernente una ditta del comune Capoluogo.

### Protesti cambiari

Gli ultimi dati mensili elaborati dall'Ufficio provinciale di statistica si riferiscono al mese di novembre u. s. Essi hanno registrato una flessione sia nel numero che nell'ammontare rispetto al mese precedente, come si rileva dalle seguenti risultanze:

NATURA DEL TITOLO	Ottobre 1961		Novembre 1961	
	N.	Ammontare (L.)	N.	Ammontare (L.)
Pagherò e tratte accettate	2.534	89.822.952	2.094	66 387.005
Assegni bancari	13	1.975.407	6	363.631
Tratte non accettate	1.422	50.904.998	1.076	43.329 233
TOTALE	3.969	142.703.357	3.176	110.079.869

Dall'esame dei dati sopra riportati si rileva, in particolare, che la maggiore flessione si è avuta nelle cambiali ordinarie, la quale risulta del 17% per quanto riguarda il numero e del 26% per quanto riguarda l'ammontare.

Le tratte non accettate sono diminuite nell'ammontare del 15% circa, rispetto sempre al precedente mese di ottobre.

Sempre di scarso rilievo il movimento degli assegni bancari emessi a vuoto.

## Costo della vita

Gli ultimi dati sull'indice del costo della vita nel comune Capoluogo della Provincia pubblicati dall'ISTAT sono ancora quelli relativi al mese di ottobre 1961 e riportati nella precedente relazione.

Non si ha peraltro alcun elemento per poter stabilire se tali dati abbiano o meno subito variazioni nel successivo mese di novembre.

Finora risulta pubblicato per il predetto novembre soltanto il dato riguardante l'Indice generale del costo della vita riferito alla intera Nazione; esso presenta un aumento dello 0,7% rispetto al mese precedente e del 3,6% rispetto al novembre 1960.

## Lavoro

### Avviati al lavoro

Secondo i dati statistici forniti dal locale Ufficio provinciale del lavoro, nel mese di dicembre sono stati avviati al lavoro in questa provincia 1.657 operai, per la

# Alla attenzione degli operatori economici della Provincia

E' stato segnalato che molti operatori della provincia, specialmente delle zone di bonifica della fascia costiera orientale, continuano a servirsi, per l'invio delle derrate deperibili nel Continente Italiano, dei normali mezzi marittimi, forse nella convinzione della indisponibilità dei servizi ferroviari del traghetto.

Come è noto, è recentemente entrata in servizio la seconda nave per cui, con l'effettuazione di sei corse settimanali per ogni mezzo, si è raggiunta in uscita dall'Isola una potenzialità sufficiente a dare sfogo alle normali richieste del mercato sardo.

Di conseguenza sono state eliminate tutte le limitazioni prima esistenti, fatta eccezione, per ragioni tecniche, unicamente per le spedizioni a collettame di merci che non ammettono comunanza di carico, come la ricotta ed il pesce fresco con ghiaccio. Così pure è stata abrogata l'esclusione di Olbia dall'accettazione e ricevimento di merci con i traghetti, restando solo l'esclusione per le spedizioni che comunque, tra il percorso ferroviario sardo e continentale più i 100 chilometri di distanza tassabile per il mare, non superino i complessivi 200 chilometri.

maggior parte (n. 1.178) appartenenti alla prima classe, cioè: disponibili già occupati. Oltre 400 risultano poi gli avviati appartenenti alla seconda classe: giovani, cioè, di età inferiore ai 21 anni e altre persone in cerca di prima occupazione o rinviati dalle armi.

### Iscritti nelle liste di collocamento

La situazione alla fine di dicembre 1961 risulta in provincia la seguente:

Settore di attività	Dicembre 1960	Dicembre 1961
Agricoltura	n. 1.069	839
Industria	> 2.110	2.066
Commercio e servizi	> 113	111
Trasporti e comunicaz.	> 59	50
Impiegati	> 124	143
Mano d'opera generica	> 4.810	4.162
TOTALE N.	8.285	7.371

Rispetto al corrispondente periodo del precedente anno 1960, la consistenza numerica degli iscritti nelle liste di collocamento alla fine di dicembre 1961 presentava una diminuzione di 914 unità, pari allo 11% circa.



# Unificazione delle tariffe per l'energia elettrica in tutto il territorio nazionale

## III.

### 2) Norme transitorie.

I) *Norme per la determinazione della potenza per le forniture in corso*

a) Per le forniture in corso alla data di entrata in vigore del presente provvedimento, alle quali si applicano le tariffe unificate, viene mantenuta immutata la potenza massima a disposizione risultante in contratto o — se essa non è indicata — quella risultante dalle norme del presente punto 2).

b) Se il contratto non indica la potenza massima a disposizione, questa si assume il valore pari a quella installata per le utenze che abbiano installato solo un apparecchio utilizzatore; quando sia installato più di un apparecchio utilizzatore si assume come potenza massima a disposizione il 75% di quella installata o quella installata nell'apparecchio utilizzatore di massima potenza, se superiore. Quando si applicano le disposizioni del presente comma b), è in facoltà dell'utente di chiedere che la potenza a disposizione sia assunta pari a quella installata.

c) Entro quattro mesi dalla data di entrata in vigore del presente provvedimento, l'utente cui si applicano le tariffe unificate ha facoltà di fissare la potenza impegnata al valore che riterrà più conveniente, purchè non superiore nè alla potenza massima a disposizione nè a quella impegnata, se quest'ultima è indicata in contratto. Ove la somma della potenza impegnata fissata dall'utente più il margine di tolleranza e di supero stabilito al comma d) del precedente paragrafo B) superi la potenza a disposizione, detto margine viene ridotto in modo tale che la somma della potenza impegnata più il margine stesso sia uguale alla potenza a disposizione.

d) Fino a che l'utente, facendo uso della facoltà di cui alle norme generali del precedente punto 1) e al precedente comma c), non abbia precisato il valore di potenza che intende impegnare, l'impresa fornitrice deve assumere la potenza impegnata di valore tale che, sommata alla tolleranza più il supero stabiliti al citato comma d) del precedente paragrafo B), riproduca la potenza a disposizione.

e) Agli utenti che abbiano in atto alla data di entrata in vigore del presente provvedimento una delle tariffe unificate di cui al Capitolo III, paragrafo C), comma a), b) e c) del provvedimento n. 348, o una di quelle da esse derivate, oppure una delle tariffe di cui al Capitolo V, paragrafo 1) comma a) del provvedimento n. 620, si applica la nuova tariffa unificata corrispondente del presente provvedimento,

mantenendo invariati la potenza impegnata, la potenza massima a disposizione e la tolleranza più il supero in atto, salvo quanto è stato stabilito nei commi b) e c) del presente punto 2). Nel caso di utenti che abbiano in atto alla data di entrata in vigore del presente provvedimento una delle tariffe unificate di cui al comma d) del paragrafo C). Capitolo III dello stesso provvedimento n. 348, o una di quelle da esse derivate, si assume come potenza massima a disposizione quella in atto e si seguono per il resto le norme di cui al precedente comma d).

II) *Norme per la determinazione del tipo di tariffa da applicarsi per le forniture in corso.*

Fino a che gli utenti in atto alla data di entrata in vigore del presente provvedimento non provvedano ad esercitare la scelta del tipo di tariffa e del valore della potenza, le imprese fornitrici devono attenersi alle seguenti norme:

a) All'utenza regolata da tariffe di tipo binomio si applicano le tariffe di tipo binomio previste per le corrispondenti forniture ai punti 1), 2), 3) e 5) del paragrafo A) del presente Capitolo. Alle utenze con potenza impegnata fino a 20 kw deve essere applicata la tariffa per utilizzazione ridotta o quella per utilizzazione normale, a seconda che il rapporto tra il corrispettivo mensile di potenza ed il prezzo del kwh della tariffa in atto non superi 50 o sia maggiore di detto valore. Alle utenze con potenza impegnata maggiore di 500 kw viene applicata la tariffa per utilizzazione normale o quella per alta utilizzazione, a seconda che il predetto rapporto non superi 180 o sia maggiore di tale valore.

b) All'utenza di forza motrice e per usi industriali e commerciali diversi dalla illuminazione, regolata da tariffe di tipo a minimo garantito viene applicata:

— per le forniture con potenza impegnata fino a 5 kw, la tariffa a consumo libero di cui al comma c) del punto 1), del paragrafo A), quando il consumo contrattualmente garantito non supera 70 ore di utilizzazione mensile della potenza impegnata; la tariffa di tipo binomio per utilizzazione ridotta di cui al comma b) dello stesso punto 1), quando il consumo contrattualmente garantito supera 70 ore e non 120 ore di utilizzazione mensile della potenza impegnata; la tariffa di tipo binomio per utilizzazione normale di cui al comma a) dello stesso punto 1), quando il consumo contrattualmente garantito supera 120 ore di utilizzazione mensile della potenza impegnata;



— per le forniture con potenza impegnata di oltre 5 kw e fino a 20 kw, la tariffa di tipo binomio per utilizzazione ridotta di cui al comma *b)* del punto 1), del paragrafo *A)* quando il consumo contrattualmente garantito non supera 120 ore di utilizzazione mensile della potenza impegnata e la tariffa di tipo binomio per utilizzazione normale di cui al comma *a)* dello stesso punto 1) nel caso contrario;

— per le forniture con potenza impegnata di oltre 20 kw e fino a 500 kw, la tariffa di tipo binomio per utilizzazione normale di cui al comma *a)* del punto 1) del paragrafo *A)*;

— per le forniture con potenza impegnata di oltre 500 kw, la tariffa di tipo binomio per utilizzazione normale di cui al comma *a)* del punto 2), del paragrafo *A)*, o rispettivamente al comma *a)* del punto 3), quando il consumo contrattualmente garantito non supera 375 ore mensili della potenza impegnata e la tariffa di tipo binomio per alta utilizzazione, di cui al comma *b)* del punto 3), dello stesso paragrafo, nel caso contrario.

*c)* All'utenza per usi irrigui, regolata da tariffe di tipo a minimo garantito viene applicata:

— per le forniture con potenza impegnata fino a 20 kw, la tariffa di tipo binomio per utilizzazione ridotta di cui al comma *b)* del punto 5), del paragrafo *A)*, quando il consumo contrattualmente garantito non supera 70 ore di utilizzazione mensile della potenza impegnata e la tariffa di tipo binomio per utilizzazione normale di cui al comma *a)* dello stesso punto 5), nel caso contrario;

— per le forniture con potenza impegnata di oltre 20 kw, la tariffa di tipo binomio per utilizzazione normale di cui al comma *a)* del predetto punto 5).

*d)* All'utenza di forza motrice e per usi industriali e commerciali diversi dalla illuminazione, regolata da tariffe di tipo a consumo libero viene applicata:

— per le forniture con potenza impegnata fino a 5 kw, la tariffa a consumo libero di cui al comma *c)* dal punto 1) del paragrafo *A)*;

— per le forniture con potenza impegnata superiore a 5 kw e fino a 20 kw, la tariffa binomia per utilizzazione ridotta di cui al comma *b)* dello stesso punto 1);

— per le forniture con potenza impegnata di oltre 20 kw, la tariffa di tipo binomio per utilizzazione normale di cui al comma *a)* del punto 1), o rispettivamente dei punti 2) e 3) del paragrafo *A)*;

Agli effetti delle norme del presente comma, si considerano a consumo libero le tariffe che comportano una quota fissa mensile non superiore a 200 lire per ogni kw messo a disposizione.

*e)* All'utenza che utilizza l'energia elettrica per lavorazioni stagionali agricole con potenza impegnata fino a 5 kw, regolata da tariffe di qualsiasi tipo, viene applicata la tariffa di tipo binomio di cui al comma *d)* del punto 5 del paragrafo *A)*.

III) Se l'utente in atto fa uso, entro quattro mesi dalla data di entrata in vigore del presente provvedimento, della facoltà di scelta sia del tipo di tariffa che del valore della poteoza, di cui al punto 1) delle presenti norme di applicazione, l'impresa fornitrice è tenuta ad effettuare i conseguenti conguagli sugli addebiti già emessi.

### 3) *Gradualità di applicazione.*

Per le forniture regolate da tariffe che comportino un onere complessivo per l'utente superiore o uguale a quello che risulta dall'applicazione delle nuove tariffe unificate, la impresa fornitrice è tenuta ad applicare immediatamente le tariffe unificate, con i criteri stabiliti al precedente punto 2), e le relative condizioni unificate di fornitura.

Nel caso in cui le tariffe unificate comportino, invece, un maggiore onere rispetto alle tariffe in atto, l'impresa fornitrice è tenuta ad applicare le tariffe unificate con la gradualità stabilita al presente punto 3). Agli effetti delle presenti norme di applicazione si precisa che per corrispettivo di energia delle tariffe in atto, e per prezzo in atto per le forniture a minimo garantito, si intende il prezzo del kwh aumentato di tutti i sopraprezzi dovuti alla Cassa conguaglio per le tariffe elettriche, in base alla regolamentazione in vigore al 31 dicembre 1959 (sopraprezzo termoelettrico di cui al provvedimento n. 275, sopraprezzo per le forniture con potenza superiore a 30 kw di cui al provvedimento n. 620, Capitolo IV, e sopraprezzo di cui al provvedimento n. 823).

#### I) *Forniture con potenza impegnata fino a 500 kw*

##### a) *Forniture a tariffa binomia.*

Quando entrambi i corrispettivi della tariffa in atto siano inferiori a quelli corrispondenti della tariffa unificata, l'impresa fornitrice ha facoltà di allineare i corrispettivi della tariffa in atto ai valori tariffari ad essi immediatamente superiori, tra quelli elencati di seguito, per il tipo di tariffa che è tenuta ad applicare secondo quanto stabilito al precedente punto 2). Ove peraltro si verifichi, per uno o per entrambi i corrispettivi, che la differenza tra il valore tariffario immediatamente superiore tra quelli elencati e il corrispettivo della tariffa in atto sia minore della metà della differenza tra il valore tariffario successivo più alto e quello immediatamente superiore al corrispettivo in atto, l'impresa fornitrice ha facoltà di applicare il valore tariffario più alto.

A partire dal 1 gennaio del 1962 e dal 1 gennaio degli anni successivi è in facoltà dell'impresa fornitrice di applicare i valori tariffari immediatamente superiori a quelli consentiti fino alle date predette, per raggiungere i corrispettivi previsti dalle tariffe unificate.

Quando la tariffa in atto sia uguale o superiore a quella unificata per uno dei due corrispettivi e inferiore per l'altro, l'impresa fornitrice è tenuta ad



abbattere al valore unificato il corrispettivo più alto e ad applicare per l'altro corrispettivo le norme di cui ai precedenti capoversi.

*Valori tariffari da applicare per il corrispettivo di potenza e per quello di energia per i diversi tipi di tariffa.*

*Tariffe per utilizzazione normale con potenza impegnata fino a 500 kw:*

Valori tariffari per il corrispettivo di potenza (lire per kw-mese):

680 - 820 - 990 - 1.140

Valori tariffari per il corrispettivo di energia (lire per kwh):

#### Scaglione di potenza

fino a 5 kw	8,60 - 10,20 - 12,30 - 14,30
da oltre 5 a 10 kw	7,40 - 8,80 - 10,60 - 12,30
da oltre 10 a 20 kw	6,30 - 7,60 - 9,10 - 10,50
da oltre 20 a 100 kw	5,90 - 7,10 - 8,40 - 9,80
da oltre 100 a 500 kw	5,70 - 6,80 - 8,10 - 9,50

*Tariffe per utilizzazione ridotta con potenza impegnata fino a 20 kw:*

Valori tariffari per il corrispettivo di potenza (lire per kw-mese):

340 - 440 - 570

Valori tariffari per il corrispettivo di energia (lire per kwh):

#### Scaglione di potenza

fino a 5 kw	12,50 - 15,60 - 19,20
da oltre 5 a 10 kw	11,20 - 14,00 - 17,20
da oltre 10 a 20 kw	10,10 - 12,50 - 15,50

*Tariffe per forniture di integrazione:*

Valori tariffari per il corrispettivo di potenza (lire per kwh):

1.200 - 1.440 - 1.710

Valori tariffari per il corrispettivo di energia (lire per kwh):

#### Scaglione di potenza

fino a 5 kw	8,30 - 10,00 - 11,90
da oltre 5 a 10 kw	7,00 - 8,40 - 10,00
da oltre 10 a 20 kw	5,90 - 7,10 - 8,40
da oltre 20 a 100 kw	5,50 - 6,60 - 7,90
da oltre 100 a 500 kw	5,40 - 6,50 - 7,80

*Tariffe per usi irrigui per utilizzazione normale:*

Valori tariffari per il corrispettivo di potenza (lire per kw-mese):

560 - 670 - 800

Valori tariffari per il corrispettivo di energia (lire per kwh):

#### Scaglione di potenza

fino a 5 kw	7,50 - 9,00 - 10,40
da oltre 5 a 10 kw	6,30 - 7,60 - 8,80

da oltre 10 a 20 kw	5,60 - 6,70 - 7,80
da oltre 20 a 100 kw	5,30 - 6,40 - 7,50
oltre 100 kw	5,10 - 6,10 - 7,30

*Tariffe per usi irrigui per utilizzazione ridotta:*

Valori tariffari per il corrispettivo di potenza (lire per kw-mese):

300 - 350 - 400

Valori tariffari per il corrispettivo di energia (lire per kwh):

#### Scaglione di potenza

fino a 5 kw	11,30 - 13,50 - 16,10
da oltre 5 a 10 kw	10,20 - 12,20 - 14,50
da oltre 10 a 20 kw	9,50 - 11,30 - 13,50

*b) Forniture con tariffe a minimo garantito.*

Quando la tariffa in atto sia del tipo a minimo garantito, l'impresa fornitrice è tenuta ad applicare la tariffa unificata se il prezzo da essa risultante per il consumo contrattualmente garantito è inferiore a quello in atto maggiorato del 10%; il prezzo in atto deve tener conto anche dell'incidenza di eventuali quote fisse e noli contatore.

Se il prezzo, come sopra risultante, è superiore a quello in atto maggiorato del 10%, si applicano le tariffe unificate con la gradualità precisata al precedente comma a) quando la tariffa unificata applicabile sia di tipo binomio, e al successivo comma c), quando sia applicabile la tariffa a consumo libero.

In particolare, nel caso di applicazione di tariffa binomia, l'impresa fornitrice è tenuta, di norma, ad adottare per il corrispettivo di potenza il valore tariffario più basso tra quelli indicati al precedente comma a) per la corrispondente tariffa.

Il corrispettivo di energia, agli effetti delle norme di gradualità di applicazione, viene assunto pari al corrispettivo della tariffa in atto maggiorato del 10% e diminuito di un ammontare pari alla differenza, divisa per il numero delle ore di utilizzazione contrattualmente garantite, tra il valore tariffario adottato come corrispettivo di potenza e gli eventuali oneri in atto per quota fissa e nolo contatore, riferiti ad ogni kw impegnato. Qualora il corrispettivo così calcolato risulti superiore al corrispettivo di energia della tariffa unificata, è in facoltà dell'impresa fornitrice di adottare per il corrispettivo di potenza il valore tariffario che renda il corrispettivo di energia, convenzionalmente calcolato secondo le norme che precedono, uguale o immediatamente inferiore a quello unificato.

Quando la tariffa unificata applicabile sia di tipo a consumo libero, si segue il criterio sopra esposto per il confronto del corrispettivo di energia della tariffa in atto con i valori tariffari indicati al seguente comma c).

*c) Forniture con tariffe a consumo libero.*

Quando, in base alle disposizioni del precedente



punto 2), la tariffa unificata da adottare sia di tipo a consumo libero, l'impresa fornitrice è tenuta ad applicare immediatamente la tariffa unificata corrispondente, ove essa comporti una riduzione del corrispettivo di energia.

Quando il corrispettivo di energia della tariffa in atto sia inferiore a quello della tariffa unificata, l'impresa fornitrice può applicare il corrispettivo fisso della tariffa unificata e per corrispettivo di energia quello tra i valori tariffari di seguito elencati immediatamente superiore al corrispettivo in atto. E' peraltro in facoltà dell'impresa fornitrice di applicare il valore tariffario successivo più alto nel caso in cui la differenza tra quello immediatamente superiore e il corrispettivo in atto sia minore della metà della differenza tra il valore tariffario successivo più alto e quello immediatamente superiore.

A partire dal 1° gennaio del 1962 e dal 1° gennaio degli anni successivi è in facoltà dell'impresa fornitrice di applicare il valore tariffario immediatamente superiore a quello consentito fino alle date predette, per raggiungere il corrispettivo unificato.

Valori tariffari da adottare per il corrispettivo di energia (lire per kwh):

17,50 - 21,00 - 25,60

d) Quando si applicano le disposizioni di cui ai precedenti comma a), b) e c), devono essere applicate anche le condizioni unificate di fornitura.

II) Forniture con potenza impegnata superiore a 500 kw.

Per le forniture con potenza impegnata superiore

a 500 kw, l'impresa fornitrice ha la facoltà di applicare la tariffa unificata dalla data di entrata in vigore del presente provvedimento quando la tariffa stessa non comporti per l'utente un aumento superiore al 12% rispetto all'onere derivante dall'applicazione dei corrispettivi in atto.

Qualora l'applicazione della tariffa unificata comporti un aumento superiore al 12%, l'impresa fornitrice ha la facoltà di applicare, dalla data di entrata in vigore del presente provvedimento, un aumento del 12% se il livello del prezzo in atto è superiore all'80% di quello della tariffa unificata o un aumento del 20% in caso contrario.

Le tariffe unificate possono venire raggiunte con ulteriori aumenti, a partire dal 1 gennaio del 1962 e dal 1 gennaio degli anni successivi; detti aumenti possono essere effettuati nella misura massima del 20% finchè il livello del prezzo cui si applica l'aumento non supera l'80% del livello della tariffa unificata, mentre devono essere limitati al 12% in caso contrario.

Fino a quando l'impresa fornitrice, in base alle norme precedenti, non può applicare la tariffa unificata, vengono mantenute in vigore le condizioni di fornitura contrattuali. E' però in facoltà dell'utente, in occasione della prima applicazione del provvedimento o dei successivi adeguamenti periodici del prezzo, di ottenere, a seguito di domanda scritta motivata, l'applicazione immediata di una qualunque delle tariffe unificate, secondo quanto ritenga più conveniente — così come indicato nelle precedenti norme generali — e delle relative condizioni di fornitura.

---

## Prorogato il termine per la scelta delle tariffe elettriche unificate

---

Il Comitato Interministeriale dei prezzi ha adottato la seguente decisione in merito al termine per la scelta delle tariffe elettriche unificate:

«Considerato che non tutti gli utenti di energia elettrica potranno essere in grado di orientarsi tempestivamente per esercitare entro il 28 febbraio 1962 la facoltà ad essi conferita dal provvedimento n. 941 del 29 agosto 1961 per la scelta tra le tariffe unificate, viene ulteriormente prorogato al 30 giugno 1962 il termine fissato al 28 febbraio 1962 dal provvedimento n. 962 del 15 dicembre 1961 per l'esercizio della facoltà di scelta, da parte degli utenti di energia elettrica, del tipo di tariffa e del valore della potenza da essi ritenuti più convenienti».



## Un disegno di legge per reprimere le frodi vinicole

E' in corso di distribuzione al Senato il disegno di legge predisposto dal Ministero dell'agricoltura relativo all'aggiornamento delle norme concernenti la repressione delle frodi nel settore vinicolo. Il provvedimento è il risultato degli studi compiuti dall'apposita commissione istituita presso il Ministero dell'agricoltura.

Come si rileva dalla relazione che accompagna il provvedimento, la legislazione attualmente in vigore in Italia risale al 1925, per cui se molte erano le lacune lamentate dagli stessi produttori ed operatori commerciali, non meno gravi si sono manifestate quelle che frustravano l'azione di controllo e di repressione esercitate dagli organi statali predisposti a tale compito.

Il provvedimento ha lo scopo di stabilire i seguenti punti: tutti i trattamenti non esplicitamente indicati nella legge devono considerarsi proibiti; rigida disciplina dei vini liquorosi nella preparazione dei quali è stata eliminata l'aggiunta di zucchero e il cui impiego ha dimostrato di favorire la frode; la disciplina dei vini spumanti; riconoscimento dell'analisi organolettica per accertare l'alterazione dei vini in modo tale da far considerare i prodotti stessi non idonei al consumo; più efficace disciplina dei sottoprodotti della vinificazione e dell'aceto.

Il disegno di legge, costituito da 92 articoli, fissa anzitutto le definizioni tecniche dei mosti, dei vini e dei sottoprodotti della vinificazione per evitare erronee interpretazioni. L'art. 4 stabilisce tutti i trattamenti e le pratiche consentiti per i mosti e per i vini. In qualche caso sono indicati anche i limiti di impiego dei vari prodotti da aggiungere ai vini. Una importante innovazione è stata introdotta con la demetalizzazione del vino con ferrocianuro di potassio. Questa pratica, consentita in vari paesi da molti anni, è stata di recente introdotta anche in Francia.

## Revisione degli estimi per il nuovo catasto terreni

I competenti uffici ministeriali hanno predisposto uno schema di disegno di legge in base al quale viene disposta in tutto il territorio della Repubblica la revisione generale degli estimi dei terreni, da effettuarsi mediante nuove tariffe di reddito dominicale e di reddito agrario.

Agli effetti della revisione, la quantità annua media ordinaria dei prodotti e dei mezzi di produzione sarà determinata sulla base dei metodi di col-

tivazione giudicati ordinari all'atto della revisione stessa e sulla base di un periodo di anni sufficiente per tenere conto delle vicende ordinarie della produzione esclusi i minimi e i massimi attribuibili a cause straordinarie.

Le quantità dei prodotti e dei mezzi di produzione, saranno valutate in base alla media dei prezzi correnti nel triennio 1957-59, al netto di eventuali contributi concessi dallo Stato.

Alla revisione generale degli estimi provvederà l'Amministrazione del Catasto e dei Servizi Tecnici Erariali secondo i criteri e le modalità previste dal r.d.l. 4 aprile 1939, n. 589, convertito nella legge 29 giugno 1939, n. 976. Alle operazioni di revisione collaboreranno le Commissioni censuarie ai sensi della citata legge 29 giugno 1939, n. 976, e della legge 8 marzo 1943, n. 153, modificata con decreto legislativo luogotenenziale 23 novembre 1944, n. 403.

Nel corso della revisione generale degli estimi l'Amministrazione del Catasto e dei Servizi Tecnici Erariali provvederà anche alla revisione della qualificazione, della classificazione e del declassamento e delle relative tariffe ai sensi dell'art. 13 della legge 29 giugno 1939, n. 976, nei Comuni che saranno stabiliti con apposito decreto del Ministero delle Finanze.

Le revisioni saranno attuate nei modi e nei termini stabiliti per la formazione del catasto dal Testo Unico delle leggi sul nuovo catasto terreni approvato con regio decreto 8 ottobre 1931, n. 1572.

## Gli investimenti della «Cassa» in aumento

Alla fine del dicembre 1961 gli investimenti realizzati e promossi dalla «Cassa» dall'inizio della sua attività ammontano complessivamente a 2 mila 26 miliardi. Di questi, 1.099 sono stati assorbiti dalla realizzazione di opere infrastrutturali (idrauliche, irrigue, stradali, civili, ferroviarie, igienico-sanitarie, ecc.), 879 dalle opere eseguite dai privati per l'attuazione della trasformazione fondiaria, per l'impianto di nuove industrie e per il potenziamento delle attrezzature nei settori della pesca e dell'artigianato; 48 miliardi, infine, sono stati impiegati per l'attuazione degli interventi previsti dalla legge sui provvedimenti in favore di Napoli e nei settori dell'edilizia scolastica e dell'istruzione professionale.

Un rilievo del tutto particolare ha assunto il 1961, periodo al quale corrisponde il più alto livello di investimenti realizzati dalla «Cassa» nel corso di un anno: al 1961, infatti, corrisponde la cifra di 387 miliardi di investimenti realizzati, che da soli



rappresentano circa un quinto dell'investimento globale della «Cassa».

Nel 1961, in particolare, risultano investiti 120 miliardi in opere infrastrutturali, 259 in opere di competenza privata e 8 miliardi per interventi nell'edilizia scolastica e nell'istruzione professionale.

In quanto indice sintomatico dell'azione sempre più intensa di propulsione che in seno alla struttura dell'economia meridionale va svolgendo la «Cassa», degno di nota è il fatto che gli investimenti dei privati da soli rappresentino nel 1961 poco meno del 70 per cento, degli investimenti complessivi operati nel Mezzogiorno. E tanto più significativo appare ciò se si considera che dei 259 miliardi investiti dai privati ben 185 sono andati all'industria.

## **Riforma agraria e bonifica in una indagine del Ministero dell'Agricoltura**

**16.500.000 Ha. di terreno soggetto a bonifica**

La Direzione Generale della Bonifica e della Colonizzazione del Ministero dell'Agricoltura ha messo a punto in questi giorni uno studio sui dati definitivi della riforma agraria e della bonifica.

Per quanto concerne il primo settore risultano assegnate a 110.258 famiglie contadine 629.862 ettari su 760.050 espropriati.

Nei comprensori di riforma è stata operata la trasformazione agraria di 538.995 ettari e sono stati resi irrigui terreni per 36.226 ettari e messe a dimora oltre 137 milioni di nuove piante. I risultati della riforma presentano particolare interesse nel settore dei fabbricati rurali: sono stati costruiti fino ad oggi 43.042 nuove case, 162 borgate rurali, 422 scuole o asili, 336 centri aziendali. Il settore della viabilità si è arricchito di strade principali per uno sviluppo di oltre 1000 Km. e di strade interpoderali per oltre 7.000 Km.

Nelle nuove aziende della riforma sono state impiegate oltre 60.000 nuove macchine agricole, di cui 5.000 trattrici; agli assegnatari sono stati consegnati 171.000 capi di bestiame. I nuovi proprietari della riforma sono organizzati in 906 cooperative e mutue bestiame, mentre per la trasformazione, valorizzazione e conservazione dei prodotti agricoli sono stati costruiti 99 nuovi impianti.

Nel settore della bonifica risulta bonificata idraulicamente e messa a coltura una superficie di 2 milioni 910 mila ettari; 2.870.000 ettari sono stati resi irrigui dai consorzi di bonifica, dai consorzi di irrigazione e dai privati. Lo sviluppo delle principali opere pubbliche interessa canali e argini per 36 mila Km., sistemazione di corsi d'acqua per 7.300 Km., costruzione di 510 impianti idrovori per una potenza installata di 180.000 Hp e una portata di 2.080

metri cubi al secondo. Nei comprensori di bonifica sono stati inoltre realizzati serbatoi di invaso per una capacità di un miliardo e 200 milioni di metri cubi d'acqua; 235 derivazioni per una portata globale di 530 metri cubi al secondo; 419 impianti di sollevamento; 26.100 Km. di canali irrigui, strade di bonifica per oltre 17.500 Km.

Attualmente la bonifica si estende su circa 16 milioni e 500 mila ettari, e cioè sul 55 per cento dell'intera superficie territoriale. E' da considerare inoltre che l'attività bonificatrice interessa ancora alcune aree depresse dell'Italia Centro-Settentrionale, che sono fuori dei comprensori di bonifica. Il Ministero dell'Agricoltura opera con i propri organi e con la collaborazione di organi consultivi del Ministero dei LL.PP. 336 consorzi di bonifica e circa 200 altri organismi (province, comuni, società ed enti di colonizzazione) costituiscono i quadri di azione di tale complessa attività.

## **Istruzioni ministeriali sui certificati d'origine**

Il Ministero delle Finanze ha fornito istruzioni in merito ai certificati di origine che attestano la provenienza delle merci. Alle merci originarie di paese ammesso a godere in Italia del trattamento convenzionale, le quali abbiano toccato, per transito diretto o per trasbordo il territorio di uno Stato non ammesso al detto trattamento, si applicano egualmente i dati convenzionali quando siano soddisfatte tutte le condizioni indicate dal suddetto Dicastero e relative alle singole voci da esso elencate. Fra tali voci sono compresi anche vari prodotti della pesca.

## **Contributi per l'incremento della piscicoltura**

E' stato presentato al Senato un disegno di legge per la proroga e l'integrazione della legge 21 marzo 1953 riguardante l'incremento ed il potenziamento della pesca e della piscicoltura nelle acque interne. La proposta di proroga eleva da 100 a 200 milioni in ragione di 50 milioni l'anno i contributi che il Ministero dell'Agricoltura può concedere durante gli esercizi finanziari dal 1962-63 al 1965-66, cioè nel periodo di quattro anni per spese occorrenti allo sviluppo del patrimonio ittico nelle acque interne.

In particolare la proposta di legge prevede che l'aumento del contributo statale debba agevolare l'acquisto di motori di potenza non superiore ai 7 cavalli, la costruzione e l'impianto di peschiere o di vivai fissi o mobili, nonché di vasche attrezzate con apparecchi di ossigenazione per la conservazione del pesce vivo; l'acquisto di automezzi refrigeranti per il trasporto del pescato.



# REGISTRO DELLE DITTE

DICEMBRE 1961

## A) ISCRIZIONI

- 22066 - *Pira Francesco* - Nuoro - amb. fainè, fritte e affini 4.12.1961
- 22067 - *Lai Peppino* - Nuoro - riv. calzature 4.12.1961
- 22068 - *Mereu Lucia in Usai* - Nurri - riv. alimentari, commestibili, pane 5.12.1961
- 22069 - *Piras Giovanni* - Barisardo - sala cinematografica 5.12.1961
- 22070 - *Cosseddu Angelino* - Galtellì - bar-caffè - alcolici - bibite 5.12.1961
- 22071 - *Soc. di fatto Nieddu Giov. Antonio & Michelangelo* - Nuoro - autotrasporti di merci per c. terzi 6.12.1961
- 22072 - *Soc. di fatto Diana Italo & Melis Giovanni - Seui* - autotrasporti per c. terzi 7.12.1961
- 22073 - *Soc. p. Az. "C.R.D.S."* - Macomer - commercio all'ingrosso di calce idraulica e leganti 7.12.1961
- 22074 - *Loi Antonio - Tertenia* - ind. costruzioni edili e stradali 11.12.1961
- 22075 - *Soc. p. Az. "SIEMENS ELETTRA"* - Macomer - magazzino e laboratorio riparazioni mat. radio-elettrico 11.12.1961
- 22076 - *Pisu Vittorio - Laconi* - autotrasporti per c. terzi 11.12.1961
- 22077 - *Soc. di fatto F.lli Piras fu Feliciano - Barisardo* - riv. coloniali, alimentari, prodotti dell'agricoltura e altro 11.12.1961
- 22078 - *Carta Luigi - Suni* - riv. cartolerie, cancelleria, riviste, giornali e altro 12.12.1961
- 22079 - *Murru Tiziano - Barisardo* - riv. anticrittogrammi, insetticidi e vernici 12.12.1961
- 22080 - *Uda Nicoletta - Bolotana* - riv. mat. elettrico, art. tecnici e industriali e altro 12.12.1961
- 22081 - *Carboni Giustina - Fonni* - riv. alimentari, coloniali, tessuti, cordami, cancelleria 12.12.1961
- 22082 - *Corongiu Antonio - Isili* - muratore 12.12.1961
- 22083 - *Murgia Giovanni - Perdasdefogu* - rivendita e riparazioni apparecchi radioelettrici 12.12.1961
- 22084 - *Caddeo Antonio Giuseppe - Suni* - riv. abbigliamento, calzature, vetrerie 12.12.1961
- 22085 - *Puligheddu Salvatore - Oliena* - amb. di cereali, legumi e altro 13.12.1961
- 22086 - *Zanetti Elisabetta - Bitti* - riv. materiale edile 13.12.1961
- 22087 - *Farina Antonio Giuseppe - Bosa* - impresa costruzioni edili e stradali 13.12.1961
- 22088 - *Lai Francesco - Siniscola* - autotrasporti per c. terzi 15.12.1961
- 22089 - *Maoddi Nicolò - Nuoro* - riv. frutta e verdura 16.12.1961
- 22090 - *Bovi Giuseppe - Tortoli* - industria boschiva e laboratorio di falegnameria 16.12.1961
- 22091 - *Soc. di fatto F.lli Demuro Efsio & Virgilio - Villanovatulo* - 16.12.1961
- 22092 - *Cavada Francesco - Orani* - autotrasporti per c. terzi 18.12.1961
- 22093 - *Nuvoli Pietro - Nuoro* - servizio pubblico in piazza 19.12.1961
- 22094 - *Soc. di fatto Porcu Pietro & Francesco - Lula* - autotrasporti per c. terzi 23.12.1961
- 22095 - *Mele Maddalena in Cadinu - Nuoro* - amb. frutta, verdura, legumi, agrumi 28.12.1961
- 22096 - *Cabitzza Salvatore - Perdasdefogu* - autotrasporti per c. terzi 28.12.1961
- 22097 - *Pirisi Maria - Oniferi* - Rivendita alimentari, commestibili, droghe e altro 28.12.1961
- 22098 - *Motzo Giov. Leonardo - Bolotana* - riv. calzature e affini 29.12.1961
- 22099 - *Congias Basilla - Desulo* - riv. coloniali, alimentari, pane, frutta, tessuti e altro 29.12.1961
- 22100 - *Soc. di fatto Boe Nicolosa & Lucia - Lula* - riv. aliment., commestibili, coloniali e altro 29.12.1961
- 22101 - *Pedda Giovanni - Orgosolo* - macelleria 29.12.1961
- 22102 - *Deledda Gonaria - Orotelli* - riv. alimentari, pane, grassi, calzature e altro 29.12.1961
- 22103 - *Soc. di fatto Caddeo Antonio & Canu Sebastiano - Suni* - riv. materiale da costruzione 29.12.1961
- 22104 - *Melis Teresa - Tortoli* - riv. alimentari 29.12.1961
- 22105 - *Manunta Giuliano - Montresta* - autotrasporti per c. terzi 29.12.1961

## B) MODIFICAZIONI

- 20382 - *Catte Vittoria Caterina - Nuoro* - agg.: riv. drogherie e coloniali 1.12.1961
- 20352 - *Fois Mariantonia - Nuoro* - agg.: riv. drogherie e coloniali 1.12.1961
- 10039 - *Rovinetti Roberto - Nuoro* - apertura di succursale in via Piemonte per la riv. mat. da costruzione 1.12.1961
- 18680 - *Soc. N. C. Daniele Vinci & Figli - Macomer* - agg.: Bar-caffè - vini - bibite, gelati, dolci, pani imbottiti 1.12.1961
- 10779 - *Ledda Antiocho - Bosa* - agg.: industria della pesca in acque marine con naviglio 1.12.1961
- 18016 - *Soc. coop. Assegnatari ETFAS "Pedras Arbas" - Nuoro* - nomina nuovo presidente e di altro consigliere di amministrazione 1.12.1961
- 11681 - *Melis Raimondo - Aritzo* - cessa l'ind. della pastificazione e la riv. di pasta - conserva il molino cereali 1.12.1961
- 11650 - *Soc. di fatto Ditel & Micheletti - Nuoro* - trasferisce la sede operativa a via Asiago - aggiunta di voci alle licenze di commercio - apertura di due succursali 2.12.1961
- 19301 - *Crobu Michele - Nuoro* - agg.: riv. coloniali e drogherie 4.12.1961
- 1599 - *Delogu Luisa - Nuoro* - agg.: riv. coloniali e drogherie 6.12.1961
- 11994 - *Rag. Nino Deroma - Nuoro* - apertura di stabilimento per la seconda lavorazione del vetro in viale Sardegna (Furreddu) 11.12.1961



- 16308 - *Pischedda Antonio Giovanni* - *Suni* - cessa il commercio ambulante - conserva gli autotrasporti 12.12.1961
- 20360 - *Frattino Alfonso* - *Nuoro* - agg.: impresa costruzioni edili e acquedotti 13.12.1961
- 19319 - *Cinellu Angelino* - *Sennariolo* - agg.: autotrasporti per c. terzi 13.12.1961
- 19754 - *Mulas Antonio* - *Irgoli* - agg.: autotrasporti per c. terzi 13.12.1961
- 19639 - *Vitzizzai Giuseppe* - *Mamoiada* - agg.: autotrasporti per c. terzi 14.12.1961
- 14732 - *Sotgiu Dr. Lucia* - *Orotelli* - agg.: riv. alcool puro e denaturato, profumi ed essenze 18.12.1961
- 19594 - *Dessolis Giuseppe* - *Mamoiada* - agg.: autotrasporti per c. terzi 18.12.1961
- 11383 - *Soc. di fatto S.lle Careddu* - *Nuoro* - agg.: riv. pelletterie, valigie, ombrelli e bambole 18.12.1961
- 19903 - *Mura Francesco Antonio* - *Macomer* - agg.: commercio all'ingrosso di prodotti ortofrutticoli e pesci 19.12.1961
- 5090 - *Arru Giuseppe* - *Bosa* - agg.: riv. giornale 19.12.1961
- 2349 - *Locci Salvatore* - *Macomer* - cessa l'ufficio di rappresentanza di Filet sardo - conserva le altre attività - agg.: officina meccanica 20.12.1961
- 11044 - *Catte Pietro* - *Tortoli* - cessa la produzione di ghiaia - conserva le altre attività 20.12.1961
- 22032 - *Obinu Giuseppina* - *Nuoro* - agg.: riv. alcool ed estratti per liquori, liquori in bottiglie e profumerie alcooliche 28.12.1961
- 18879 - *Boi Giuseppe* - *Nuoro* - agg.: riv. frutta, verdura, birra e bibite in bottiglie 28.12.1961
- 8607 - *Soc. per Az. - TETI* - *Nuoro* - Modifiche allo Statuto sociale - modifiche nel consiglio di amministrazione - modifiche nelle cariche e nei poteri della Direzione Generale - modifiche nei poteri di rappresentanza cambiaria 28.12.1961
- 21851 - *Porcu Giacomo* - *Nuoro* - agg.: riv. frutta e verdura 28.12.1961

## C) CANCELLAZIONI

- 14655 - *Porcu Pietro* - *Nuragus* - macelleria 12.12.1961
- 13723 - *Boi Francesco* - *Gairo* - falegnameria 12.12.1961
- 15809 - *Muceli Raimondo* - *Escalaplano* - officina fabbro 12.12.1961
- 7926 - *Corbinzolu Agos Giovanni* - *Cuglieri* - barbieria 12.12.1961
- 7051 - *Sogos Mario* - *Bolotana* - riv. materiale elettrico 12.12.1961
- 20038 - *Meloni Mariangela* - *Nuoro* - riv. calzature e affini 12.12.1961
- 18823 - *Piras Salvatore* - *Oliena* - autotrasporti per c. terzi e amb. di frutta, verdura e altro 12.12.1961
- 8415 - *Mastio Gesuino* - *Oliena* - amb. frutta, verdura, uova, ecc. 12.12.1961
- 18329 - *Trogu Giovanni* - *Silanus* - amb. frutta, verdura, agrumi, ecc. 12.12.1961
- 20538 - *Cappai Giuseppina* - *Borore* - riv. frutta, verdura, legumi 12.12.1961
- 8502 - *Todde Giuseppa* - *Tortoli* - amb. di olio, pesci, formaggi 12.12.1961
- 7857 - *Saba Antonio* - *Tortoli* - amb. ortaggi, uova, pesci 12.12.1961
- 19451 - *Selenu Marco* - *Tortoli* - amb. pesci, frutta e verdura 12.12.1961

- 8073 - *Murgia Battista* - *Tortoli* - amb. di frutta e verdura, pesci 12.12.1961
- 9341 - *Murgia Salvatore* - *Tortoli* - amb. ortofrutticoli 12.12.1961
- 9699 - *Muggiri Antonietta* - *Tortoli* - amb. vestitari e abbigliamento 12.12.1961
- 7962 - *Melis Efisio* - *Tortoli* - amb. frutta e verdura 12.12.1961
- 4612 - *Floris Giuseppe* - *Tortoli* - amb. tessuti e tergalie 12.12.1961
- 10299 - *Ferrelli Giuseppina* - *Tortoli* - amb. frutta, verdura, pesci, ecc. 12.12.1961
- 7471 - *Farris Agostino* - *Tortoli* - panificaz. ne 12.12.1961
- 8555 - *Comida Domenico* - *Tortoli* - amb. alimentari 12.12.1961
- 7999 - *Mereu Tomaso* - *Tertenia* - amb. di gelati 12.12.1961
- 7107 - *Pirastu Salvatore* - *Sindia* - amb. verdura, cereali - riv. fissa di alimentari e coloniali 12.12.1961
- 15588 - *Arca Mariangela* - *Silanus* - riv. alimentari, coloniali e maglierie 12.12.1961
- 12816 - *Oggianu Stefano* - *Silanus* - frantoio oleario 12.12.1961
- 6908 - *Usai Carlo* - *Ulassai* - sartoria 12.12.1961

## Riassunto Movimento Ditte mese di Dicembre 1961

ISCRIZIONI			CANCELLAZIONI		
Ditte individuali	n.	31	Ditte individuali	n.	26
Soc. di fatto	»	7	Soc. di fatto	»	—
Soc. p. Az.	»	2	Soc. p. Az.	»	—
	n.	40	Soc. Coop.	»	—
			Soc. in N. C.	»	—
				n.	26

MODIFICAZIONI		
Ditte individuali	n.	22
Soc. di fatto	»	2
Soc. p. Az.	»	1
Soc. Coop.	»	1
Soc. in N. C.	»	1
	n.	27

## Riassunto Movimento Ditte nell'Anno 1961

ISCRIZIONI			CANCELLAZIONI		
Ditte individuali	n.	1.096	Ditte individuali	n.	306
Soc. di fatto	»	89	Soc. di fatto	»	27
Soc. p. Az.	»	6	Soc. p. Az.	»	—
Soc. Coop.	»	7	Soc. Coop.	»	1
Soc. in N. C.	»	1	Soc. in N. C.	»	1
Soc. r. l.	»	1	Soc. r. l.	»	1
	n.	1.200		n.	336

MODIFICAZIONI		
Ditte individuali	n.	283
Soc. di fatto	»	25
Soc. p. Az.	»	9
Soc. Coop.	»	7
Soc. in N. C.	»	3
Soc. r. l.	»	1
	n.	328



# PREZZI ALL'INGROSSO PRATICATI SUL LIBERO MERCATO IN PROVINCIA DI NUORO

MESE DI DICEMBRE 1961

Denominazione dei prodotti e qualità	PREZZI		Denominazione dei prodotti e qualità	PREZZI	
	Minimo	Massimo		Minimo	Massimo
<b>Prodotti agricoli</b>			<b>Bestiame e prodotti zootecnici</b>		
<i>Cereali - Leguminose</i>			<i>Bestiame da macello</i>		
Grano duro (peso specifico 78 per hl.) q.le	8500	9000	Vitelli, peso vivo . . . . . kg.	380	400
Grano tenero » » 75 » » »	7000	7500	Vitelloni, peso vivo . . . . . »	320	350
Orzo vestito » » 56 » » »	5500	6000	Buoi, peso vivo . . . . . »	280	320
Avena nostiana . . . . . »	5000	5500	Vacche, peso vivo . . . . . »	270	300
Fagioli secchi: pregiati . . . . . »	16000	20000	Agnelli: «a sa crapitina» (con pelle e corat.) »	500	550
comuni . . . . . »	12000	15000	«alla romana» . . . . . »	600	650
Fave secche nostrane . . . . . »	7000	7200	Agnelloni, peso morto . . . . . »	—	—
<i>Vini - Olio d'oliva</i>			Pecore, peso morto . . . . . »	450	500
Vini: rosso comune 13-15° . hl	10000	12000	Suini: grassi, peso vivo . . . . . »	350	400
» rosso comune 12-13° . »	8000	10000	magroni, peso vivo . . . . . »	300	350
» rosso comune 11-12° . »	7000	8000	lattonzoli, peso vivo . . . . . »	500	600
» bianchi comuni 13-15° . »	12000	15000	<i>Bestiame da vita</i>		
Olio d'oliva, qualità corrente . . q.le	40000	50000	Vitelli: razza modicana a capo	60000	70000
<i>Prodotti ortivi</i>			razza bruna (svizz.-sarda) »	80000	100000
Patate: comuni di massa nostrane . q.le	3500	4000	razza indigena . . . . . »	40000	50000
primaticce nostrane . . . . . »	—	—	Vitelloni: razza modicana . . . . . »	80000	100000
Legumi freschi: fagiolini verdi comuni »	—	—	razza bruna (svizz.-sarda) »	100000	120000
fagioli da sgranare comuni »	—	—	razza indigena . . . . . »	60000	70000
piselli nostrani . . . . . »	—	—	Giovenche: razza modicana . . . . . »	80000	100000
fave nostrane . . . . . »	—	—	razza bruna (svizz.-sarda) »	100000	120000
Cavoli cappuccio . . . . . »	3000	3500	razza indigena . . . . . »	60000	70000
Cavolfiori . . . . . »	4000	5000	Vacche: razza modicana . . . . . »	130000	170000
Carciofi spinosi . . . . . dozz.	400	450	razza bruna (svizz.-sarda) »	180000	220000
Pomodori per consumo diretto . q.le	—	—	razza indigena . . . . . »	100000	120000
Finocchi . . . . . »	4000	5000	Torelli: razza modicana . . . . . »	120000	140000
Cipolle: fresche . . . . . »	—	—	razza bruna (svizz.-sarda) »	150000	180000
secche . . . . . »	4000	5000	razza indigena . . . . . »	70000	80000
Poponi . . . . . »	—	—	Tori: razza modicana . . . . . »	180000	220000
Cocomeri . . . . . »	—	—	razza bruna (svizz.-sarda) »	250000	300000
<i>Frutta e agrumi</i>			razza indigena . . . . . »	120000	150000
Mandorle: dolci a guscio duro . q.le	8000	9000	Buoi da lavoro: razza modicana al paio	300000	350000
dolci sgusciate . . . . . »	45000	50000	razza bruna (svizz.-sarda) »	300000	400000
Noci in guscio nostrane . . . . . »	12000	15000	razza indigena . . . . . »	250000	280000
Nocciuole in guscio nostrane . . »	16000	20000	Cavalle fattrici . . . . . a capo	120000	140000
Castagne fresche nostrane . . . »	4000	5000	Cavalli di pronto servizio . . . »	100000	120000
Mele grosse sane e mature: pregiate »	—	—	Poledri . . . . . »	70000	80000
comuni . . . . . »	—	—	Pecore . . . . . »	10000	12000
Pere sane e mature: pregiate . . »	—	—	Capre . . . . . »	6000	7000
comuni . . . . . »	—	—	Suini da allevamento, peso vivo . al kg.	300	350
Pesche in massa . . . . . »	—	—	<i>Latte e prodotti caseari</i>		
Susine: varietà comuni in massa . »	—	—	Latte alim. (di vacca, pecora e capra) hl.	8000	9000
varietà pregiate . . . . . »	—	—	Formaggio pecorino «tipo romano»: produzione 1959-60 . q.le	—	—
Ciliege tenere . . . . . »	—	—	produzione 1960-61 . »	55000	60000
Uve da tavola: bianca . . . . . »	—	—	Formaggio pecorino «fiore sardo» produzione 1959-60 . »	—	—
nera . . . . . »	—	—	produzione 1960-61 . »	70000	75000
Uve comuni per consumo diretto . »	—	—	Burro di ricotta . . . . . kg.	—	—
Agrumi: arance comuni . . . . . »	6000	7000	Ricotta: fresca . . . . . »	—	—
arance vaniglia . . . . . »	8000	9000	salata . . . . . »	—	—
mandarini . . . . . »	8000	10000	<i>Lana grezza</i>		
limoni . . . . . »	6000	7000	Matricina bianca . . . . . q.le	—	—
<i>Foraggi e mangimi</i>			Agnellina bianca . . . . . »	—	—
Fieno maggengo di prato naturale . q.le	2000	2500	Matricina carbonata e bigia . . »	—	—
Paglia di grano pressata . . . »	—	—	Matricina nera e agnellina nera »	—	—
Cruscami di frumento: crusca . »	3000	3500	Scarti e pezzami . . . . . »	—	—
cruschello . . . . . »	3200	3600			
tritello . . . . . »	3500	3800			
farinaccio . . . . . »	4500	4800			



Denominazione dei prodotti e qualità	PREZZI		Denominazione dei prodotti e qualità	PREZZI	
	Minimo	Massimo		Minimo	Massimo
<i>Pelli crude e conciate</i>			<i>Sughero estratto grezzo</i>		
<i>Bovine salate fresche: pesanti</i> . . . . . kg.	120	150	Prime 3 qualità alla rinfusa . . . . . q.le	12000	15000
» » » leggere . . . . . »	160	200	Sugherone bianco . . . . . »	5000	6000
Di capra salate . . . . . a pelle	600	700	Sughero da macina . . . . . »	4000	5000
Di pecora: lanate salate . . . . . »	600	700	Sughero fiammato . . . . . »	2000	3000
tose salate . . . . . »	—	—			
Di agnellone fresche . . . . . »	—	—	<b>Prodotti minerari</b>		
Di agnello: fresche . . . . . »	250	300	Talco industriale ventilato bianco . . . . . q.le	800	850
secche . . . . . »	—	—			
Di capretto: fresche . . . . . »	200	250			
secche . . . . . »	—	—	<b>Generi alim. - coloniali e diversi</b>		
Cuoio suola: concia lenta . . . . . kg.	650	750	<i>Sfarinati e paste alimentari</i>		
concia rapida . . . . . »	600	650	Farine di grano tenero: tipo 00 . . . . . q.le	10400	11000
Vacchetta: 1 <sup>a</sup> scelta . . . . . »	1350	1450	» tipo 0 . . . . . »	9500	9800
2 <sup>a</sup> scelta . . . . . »	1250	1350	» tipo 1 . . . . . »	9000	9500
Vitello . . . . . »	1450	1550	Semole di grano duro: tipo 0/extra . . . . . »	12200	12600
			» tipo 0/SSS . . . . . »	11800	12200
<b>Prodotti dell'industria boschiva</b>			» tipo 1/semolato . . . . . »	11000	11500
<i>Combustibili vegetali</i>			» tipo 2/semolato . . . . . »	10300	10600
Legna da ardere essenza forte (in tronchi) q.le	450	500	Paste alim. produzione dell'Isola: tipo 0 kg.	165	170
Carbone vegetale essenza forte - misto »	2500	3000	» tipo 1 . . . . . »	130	135
<i>Legname - produz. locale (in massa)</i>			Paste alim. d'importazione: tipo 0/extra »	175	180
Castagno: tavolame (spessori 3-5 cm.) mc.	40000	45000	» tipo 0 . . . . . »	—	—
tavoloni (spessori 6-8 cm.) »	35000	40000	Riso: sottotipo brillato . . . . . »	116	118
doghe per botti . . . . . »	45000	50000	» originario comune . . . . . »	130	135
Leccio: tavoloni (spessori 5-10 cm.) . . . . . »	18000	20000	» semifino . . . . . »	160	165
tronchi grezzi . . . . . »	6000	8000	» fino . . . . . »	170	185
Noce: nera tavoloni (spessori 5-10 cm.) »	60000	70000	<i>Conserven alimentari e coloniali</i>		
bianca tavoloni (spessori 5-10 cm.) »	40000	50000	Doppio conc. di pom.: in latte da gr. 200 kg.	250	350
Ontano: tavoloni (spessori 4-7 cm.) . . . . . »	24000	27000	» in latte da kg. 2½ »	180	190
Pioppo: tavolame (spessori 2-4 cm.) . . . . . »	28000	30000	» in latte da kg. 5 »	170	180
tavoloni (spessori 5-10 cm.) »	25000	27000	» in latte da kg. 10 »	—	—
travature U. T. . . . . »	18000	20000	Pomodori pelati: in latte da gr. 500 cad.	60	65
Rovere: tavoloni (spessori 5-10 cm.) »	16000	20000	» in latte da gr. 1200 »	115	125
tronchi grezzi . . . . . »	6000	8000	Zucchero: raffinato semolato . . . . . kg.	194	198
Puntelli da min. (leccio, quercia, castagno):			» raffinato pilè . . . . . »	215	215
dimensioni cm. 8-9 in punta ml.	100	150	Caffè crudo: tipi correnti (Rio, Minas, ecc.) »	1100	1250
dimensioni cm. 10-12 in punta »	160	200	» tipi fini (Santos extrapr., Haiti,		
Traverse di leccio e rovere:			» Guatemala, ecc.) »	1450	1600
normali per ferrovie Stato cad.	1500	2000	Caffè tostato: tipi correnti . . . . . »	1250	1500
piccole per ferrovie private »	700	1000	» tipi extra Bar . . . . . »	2000	2200
traverse per miniera cm. 14x16 »	300	350	Marmellata: sciolta di frutta mista . . . . . »	185	200
			» sciolta monotipica . . . . . »	220	250
<i>Sughero lavorato</i>			<i>Grassi, salumi e pesci conservati</i>		
Calibro 20/24 (spine) 1.a qualità q.le	25000	30000	Grassi: olio d'oliva raffinato . . . . . kg.	630	650
(spine) 2.a » »	18000	20000	» olio di sanse e d'oliva . . . . . »	550	570
(bonda) 3.a » »	10000	12000	» strutto raffinato . . . . . »	250	300
Calibro 18/20 (macchina) 1.a » »	32000	35000	» lardo stagionato . . . . . »	200	250
2.a » »	25000	28000	Salumi: mortadella S. B. . . . . »	320	380
3.a » »	15000	20000	» mortadella S/extra . . . . . »	520	560
Calibro 14/18 (¾ macchina) 1.a » »	35000	38000	» salame crudo crespone . . . . . »	1200	1230
2.a » »	28000	30000	» salame crudo filzetto . . . . . »	900	1100
3.a » »	18000	20000	» prosciutto crudo Parma . . . . . »	1500	1600
Calibro 12/14 (½ macchina) 1.a » »	30000	33000	» coppa stagionata . . . . . »	1400	1500
2.a » »	25000	28000	Carne in scatola: da gr. 300 lordi cad.	160	165
3.a » »	12000	15000	» da gr. 200 lordi . . . . . »	120	125
Calibro 10/12 (mazzoletto) 1.a » »	28000	30000	Pesci conservati:		
2.a » »	22000	25000	» sardine all'olio scat. da gr. 200 »	80	85
3.a » »	10000	12000	» tonno all'olio baratt. da kg. 5-10 kg.	680	700
Calibro 8/10 (sottile) 1.a » »	26000	28000	» acciughe salate . . . . . »	400	450
2.a » »	20000	22000			
3.a » »	10000	12000	<i>Saponi - Carta</i>		
Sugherone . . . . . »	4000	5000	Sapone da bucato: acidi grassi 60-62% kg.	110	115
Ritagli e sugheraccio . . . . . »	3000	4000	» acidi grassi 70-72% »	125	130
			Carta paglia e bigia . . . . . »	65	70



Denominazione dei prodotti e qualità	PREZZI		Denominazione dei prodotti e qualità	PREZZI	
	Minimo	Massimo		Minimo	Massimo
<b>Materiali da costruzione</b>					
<i>Legname da opera di importazione</i>					
Abete: tavolame refilato (tombante) mc.	42000	46000	Banda stagnata - base 5 x kg.	230	235
moralì e listelli . . . »	42000	46000	Tubi di ferro: saldati base 1 a 3 poll. neri »	140	150
madrieri . . . »	40000	43000	saldati base 1 a 3 poll. zincati »	170	190
travi U. T. . . . »	26000	30000	senza saldatura base 1 a 4 poll. neri »	150	160
Pino: di «Pusteria» . . . »	47000	48000	senza saldat. base 1 a 4 poll. zincati »	180	200
di «Svezia» . . . »	68000	72000	sald. base 1 a 3 poll. uso carpenteria »	130	140
Faggio: crudo - tavoloni . . . »	46000	50000	Filo di ferro: cotto nero - base n. 20 »	120	130
evaporato - tavoloni . . . »	68000	72000	zincato - base n. 20 . . . »	150	160
Larice - refilato . . . »	—	—	Punte di filo di ferro - base n. 20 . . . »	125	135
Castagno - segati . . . »	48000	55000	<i>Cemento e laterizi</i>		
Compensati di pioppo: spessore mm. 3 mq.	360	400	Cemento tipo 500 . . . . q.le	1150	1250
spessore mm. 4 »	450	500	Mattoni: pieni pressati 5x12x25 al mille	18000	20000
spessore mm. 5 »	600	650	forati 6x10x20 . . . »	12000	13000
Masonite: spessore mm. 2 1/2 . . . »	350	400	forati 7x12x25 . . . »	20000	22000
spessore mm. 3 1/2 . . . »	450	480	forati 8x12x24 . . . »	20000	22000
spessore mm. 4 1/2 . . . »	—	—	forati 10x15x30 . . . »	35000	38000
<i>Ferro ed affini (prezzi base)</i>			Tavole: cm. 3x25x50 . . . »	70000	72000
Ferro omogeneo:			cm. 3x25x40 . . . »	58000	60000
tondo da cemento arm. base mm. 20-28 kg.	85	95	cm. 2,5x25x40 . . . »	55000	58000
profilati vari . . . »	110	120	Tegole: curve press. 40x15 (n. 28 per mq.) »	28000	30000
travi e ferri a U mm. 80-200 base »	100	110	curve pressate 40x19 (n. 24 per mq.) »	30000	32000
Lamiere nere sottili:			di Livorno pressate (n. 26 per mq.) »	30000	32000
a freddo SPO fino 29/10 spess.-base »	135	140	piane o marsigliesi (n. 14 per mq.) »	48000	50000
a caldo fino a 29/10 spess.-base »	130	135	Blocchi a T. per solai: cm. 12x25x25 »	45000	50000
Lamiere zincate:			cm. 14x25x25 »	52000	56000
piane - base n. 16 - mm. 1,5 . . . »	180	190	cm. 16x25x25 »	60000	65000
ondulate - base n. 16 - mm. 1,5 »	190	200	cm. 20x20x25 »	65000	70000
			Mattonelle: in cemento unicolori . mq.	450	500
			in cemento a disegno . . . »	800	1200
			in graniglia comuni . . . »	700	800
			in graniglia colorate . . . »	900	1300

## Fase commerciale dello scambio - Condizioni di consegna

### Prodotti agricoli

(prezzi di vendita dal produttore)

**Cereali e leguminose:** franco magazzino produttore;

**Vino e olio:** a) Vini, merce franco cantina produttore;

b) Olio d'oliva, franco deposito produttore;

**Prodotti ortivi:** merce resa sul luogo di produzione;

**Frutta e agrumi:** a) Frutta secca, franco magazzino produttore;

b) Frutta fresca e agrumi, merce resa sul luogo di prod.

**Foraggi e mangimi:** a) Fieno pressato, franco produttore;

b) Cruscami di frumento, merce franco molino.

### Bestiame e prodotti zootecnici

(prezzi di vendita dal produttore)

**Bestiame da macello:** franco tenimento fiera o mercato;

**Bestiame da vita:** franco tenimento, fiera o mercato;

**Latte e prodotti caseari:** a) Latte alim. fr. latteria o rivendita;

b) Formaggi, fr. deposito ind. o magazzino produttore;

c) Burro e ricotta, fr. latteria o rivend. o magazz. prod.;

**Lana grezza:** merce nuda franco magazzino produttore;

**Pelli crude e conciate:** a) Crude, fr. produott. o raccoglitore;

b) Conciate, fr. conceria o stazione partenza.

### Prodotti dell'industria boschiva

(prezzi di vendita dal produttore)

**Combustibili vegetali:** franco imposto su strada camionabile.

### Legname da opera e da miniera - produzione locale:

franco camion o vagone ferroviario partenza;

traverse, merce resa franco stazione ferroviaria partenza;

**Sughero lavorato:** merce bollita, refilata ed imballata resa franco porto imbarco;

**Sughero estratto grezzo:** merce alla rinfusa resa franco strada camionabile.

### Prodotti minerari

**Talco:** merce nuda franco stabilimento industriale.

### Generi alimentari - Coloniali e diversi

(prezzi di vendita al dettagliante: da molino o da grossista per le farine; da pastificio o da grossista per la pasta; da grossista per i coloniali e diversi)

**Farine e paste alim:** a) Farine, fr. molino o dep. grossista;

b) Pasta: franco pastificio o deposito grossista;

**Conserve alimentari e coloniali:** franco deposito grossista;

**Grassi - salumi e pesci conservati:** franco deposito grossista;

**Saponi - Carta:** franco deposito grossista.

### Materiali da costruzione

(prezzi di vendita dal commerciante)

**Legname da opera d'importazione:** fr. magazz. di vendita;

**Ferro ed affini:** merce franco magazzino di vendita;

**Cemento e laterizi:** merce franco magazzino di vendita; per le mattonelle, fr. cantiere produttore.

## TARiffe TRASPORTI CON AUTOMEZZI PRATICATE NEL MESE DI DICEMBRE 1961

### A) Autotrasporti

Autocarro - portata q.li 15-17 al Km. L. 55-60

    "    "    25    "    "    60-70

    "    "    40    "    "    70-80

    "    "    50    "    "    80-90

Autocarro - portata q.li 60 al Km. L. 90-100

    "    "    80    "    "    100-120

Autotreno - portata q.li 180 " " 180-200

    "    "    200    "    "    200-220

B) Autovetture in servizio di noleggio da rimessa: per macchine a 4 e 5 posti (compreso l'autista) al Km. L. 45-50

Le tariffe degli autotrasporti merci sono riferite al Capoluogo ed ai principali centri della Provincia, mentre le tariffe delle autovetture in servizio di noleggio da rimessa si riferiscono soltanto al Capoluogo.



# Rosas

Unico concessionario in NUORO degli orologi  
OMEGA  
TISSOT  
EBEL

OREFICERIA  
E GIOIELLERIA

e delle porcellane

Corso Garibaldi, 99

ROSENTHAL

NUORO

*Per consulenza ed assistenza in materia tributaria, amministrativa, commerciale, contabile etc. rivolgersi allo studio del*

RAG. EGIDIO GHIANI

Via Lombardia — NUORO — Telefono 24-34

AUTOFORNITURE  
C. CAGGIARI

Via Angioi, 3 - NUORO - Tel. 21.57

Accumulatori «Hensemberger»

Cuscinetti a sfere «Riv»

Guarnizioni «Ferodo» per freni

IL CAFFE' DA TUTTI PREFERITO

# MOKADOR

DI RAU & TARAS - CON SEDE IN SASSARI

Concessionario: CALEGARI FRANCESCO - MACOMER - Corso Umberto, 47 - Tel. 20.72

VENDITA AL DETTAGLIO E ALL'INGROSSO

Depositi e negozi di vendita: CAGLIARI - ORISTANO - NUORO - OLBIA - OZIERI - TEMPIO - BOSA - ALGHERO



# BANCO DI NAPOLI

ISTITUTO DI CREDITO DI DIRITTO PUBBLICO FONDATO NEL 1539

CAPITALE E RISERVE: L. 2.823.309.405

FONDI DI GARANZIA: L. 24.400.000.000

---

OLTRE 400 FILIALI IN ITALIA

## SUCCURSALE DI NUORO

Corso Garibaldi n. 44 - Telef.  $\left\{ \begin{array}{l} 21.33 \\ 20.14 \end{array} \right.$

### FILIALI IN SARDEGNA:

Arbus - Bitti - Cagliari - Calangianus - Carbonia - Ghilarza - Gonnosfanadiga -  
Guspini - La Maddalena - Lanusei - Nuoro - Olbia - Oristano - Ozieri -  
Quartu Sant'Elena - San Gavino Monreale - Sant'Antioco - Sassari -  
Serramanna - Sorgono - Tempio Pausania - Villacidro



**Tutte le operazioni ed i servizi di Banca**



Rag. NINO DEROMA

~~~~~ NUORO ~~~~~

Ferro - Cementi

Laterizi - Legnami

Vetri - Carburanti

Lubrificanti - Vernici



UFFICIO E MAGAZZINI

Piazza Vittorio Eman. 28

Tel. 24-93 - Abit. 29-69

« 22-23

Commercianti

dell' Abbigliamento !



incrementerete le
vostre vendite
provvedendovi
subito degli arti-
coli di calze e
maglieria

M A R C A

ORTOBENE

LA
MARCA

D I F I D U C I A

B I G L I E T T I

F E R R O V I A R I

A E R E I

M A R I T T I M I

A U T O M O B I L I S T I C I

p r e s s o

AGENZIA VIAGGI

NUORO

Piazza Vitt. Em. - Telef. 22-95 - 24-63

ANCOR

BANCO DI SARDEGNA

ISTITUTO DI CREDITO DI DIRITTO PUBBLICO

ISTITUTO REGIONALE PER IL CREDITO AGRARIO

(sorto dagli Istituti di credito agrario creati con legge 2-8-1897, n. 382)

SEDE LEGALE

Cagliari

SEDE AMMINISTRATIVA

E DIREZIONE GENERALE

Sassari

28 Filiali

I N S A R D E G N A

290 Uffici locali

Filiali nella Penisola: GENOVA - ROMA

Tutte le operazioni di Banca — Tutte le operazioni di
credito all' Agricoltura — Servizi di Cassa e Tesoreria —
Emissione di assegni circolari propri — Servizio incasso
effetti in tutta l' Isola e nella Penisola

*Buoni fruttiferi del Banco di Sardegna
agli interessi più alti*



Un Banco al servizio dell' economia della Sardegna